TELECONOMY 24
TELECOM ITALIA

LA STAMPA

VENERDÌ 13 OTTOBRE 2000. ANNO 134. N. 277. L.1.500(*) / € 0,77. • SPEDIZIONE ABBONAMENTO POSTALE 45% ART. 2 COMMA 20/B LEGGE 662/96 - [illegible] • www.lastampa.it

Per saperne di più chiama il 187 o vieni nei negozi Punto 187

Linciati dagli arabi tre soldati di Gerusalemme, bombardati il quartier generale e la radio di Arafat

Due immagini simbolo della tragedia in Medio Oriente: l'ultimo, disperato saluto della mamma al bambino palestinese caduto a Gaza sotto il fuoco israeliano e le mani insanguinate che un palestinese esibisce come un trofeo alla folla dopo il linciaggio di tre soldati israeliani a Ramallah

Israeliani e palestinesi, è guerra

Gli elicotteri attaccano Gaza, Ramallah, Nablus. Barak: reazione annunciata. Il leader dell'Anp: non ci piegheremo
Yemen, cacciatorpediniere Usa sventrato da kamikaze islamici con una barca-bomba: 17 morti e decine di feriti

LA CRISI CHE VIENE DALL'ODIO

Igor Man

QUESTA è una crisi che viene di lontano. Il suo nome è odio. Con gli accordi di Oslo e la trattativa che ne seguì, grazie a Rabin, grazie ad Arafat, israeliani e palestinesi si «riconobbero». Per Arafat Israele non era più il Satana da combattere sino alla fine dei giorni; per Rabin l'Olp non era più una banda di assassini. Sicché un dialogo di pace era possibile, in attesa di «conoscersi». Ma fu breve la stagione onesta: un pio giovinetto israeliano, Yigal Amir, uccise il soldato della pace, Rabin, e il vento giallo dell'odio riprese a soffiare. Quel ragazzo, violando il quinto comandamento, pretendeva d'aver ucciso «in nome di Dio» poiché la Torah direbbe che chiunque ceda un lembo della Terra è un rinnegato e, come tale, va soppresso. Ma confondere, come ha fatto Yigal, il Giudaismo con l'idolatria della Terra «è lo stesso che ridurre la Bibbia al registro del catasto».

Sepolto Rabin tra il pianto degli amici e degli ex nemici, si disse, allora, che dalla grande disgrazia la pace bambina avrebbe tratto linfa e vigore per crescere rapida e forte. Non fu così, come sappiamo. Contro ogni previsione, il compagno di strada di Rabin, Peres, il vecchio visionario polacco, perse le elezioni, sconfitto non tanto dai propri errori (lui, un borghese in un paese di centurioni, volle esser più duro dei soldati abbandonandosi a una inutile rappresaglia), quanto dallo slogan di «Bibi» Netanyahu: «Pace con sicurezza». Rabin parlava di una pace che avrebbe comportato alti prezzi da pagare ma lui, il generale senza sconfitte, la garantiva con la sua stessa carismatica persona. «Bibi», invece, per sicurezza intendeva una pace senza sacrifici territoriali, con la moltiplicazione dei coloni nei territori palestinesi. Ed ecco la svolta che in qualche modo spiegherebbe la tragedia odierna. Per realizzare il suo progetto-truffa, «Bibi» aveva bisogno di traccheggiare portando infine la trattativa sul binario morto. Da qui l'invasione dei partiti e partitini religiosi nella camera dei bottoni. «Bibi» è stato sconfitto dalla propria presunzione ma i religiosi son rimasti l'ago della bilancia. Parallelamente, nel variegato mondo palestinese, cresceva l'influenza degli Ulema. Ed ecco il laico Arafat, stanco e con alle spalle le ceneri dei suoi poveri vascelli bruciati sull'altare della pace dell'amico Rabin, costringersi a pericolose alleanze (tattiche?) con Hamas, con la Jihad islamica.

In altri tempi la provocazione di Sharon sulla Spianata delle Moschee avrebbe provocato un fuoco di paglia, oggi potrebbe passare alla storia come la scintilla della quinta guerra arabo-israeliana. Da quando Sharon irrise il luogo più santo (dopo la Mecca e Medina) dell'islam le masse arabe (esistono, esistono) hanno conosciuto l'ira funesta che ha portato ieri all'attentato suicida contro la nave Usa nello Yemen. Col suo gesto Sharon ha fatto dilagare l'odio. Anche religioso. L'ora è grave. Certo se Clinton «volesse e potesse», l'incendio potrebbe anche spegnersi; in ogni caso soltanto gli ingenui possono pensare a una trattativa che riprenda da dove s'è fermata. Questa guerra-non guerra ha sparigliato le carte del negoziato. Ma sappiamo che dal grembo insanguinato di tutte le guerre è infine nata la pace. Sempre.

I SERVIZI

IL GIORNO DELLE VENDETTE
L'assalto della folla imbestialita al posto di polizia, i corpi dei militari ebrei gettati dalla finestra e sfregiati, il terrore della gente sotto i razzi: la pace è un ricordo
Aldo Baquis e Fiamma Nirenstein A PAGINA 3

DIPLOMAZIA IN AFFANNO, GIU' LE BORSE
Peres al vertice europeo di Biarritz invitato da Aznar Veltroni bloccato a Gerusalemme: andrò da Arafat Il petrolio alle stelle, ondata di vendite a Wall Street
Ugo Bertone, Ugo Magri e Maurizio Molinari ALLE PAGINE 2 E 4

TORNA BIN LADEN, AMERICA SOTTO CHOC
La «USS Cole» colpita nel porto di Aden: i due terroristi sul gommone-siluro scattano sull'attenti, poi lo schianto E i sospetti puntano sul «miliardario della morte»
Andrea di Robilant e Domenico Quirico A PAGINA 5

Da ieri la guerra in Medio Oriente è più che una minaccia. L'escalation di violenze ha registrato un punto critico con il linciaggio a Ramallah di tre soldati israeliani da parte di una folla di palestinesi inferocita e il successivo intervento degli elicotteri lanciarazzi israeliani che hanno colpito alcuni obiettivi nei Territori, fra cui il quartier generale di Arafat e la stazione radio dell'Anp.

E legato alla crisi israelo-palestinese sembra essere anche l'attentato ai danni di un cacciatorpediniere Usa ormeggiato nel porto yemenita di Aden: sei marinai americani sono morti, oltre 30 loro compagni sono rimasti feriti e undici sono dispersi nell'attacco suicida portato probabilmente da guerriglieri islamici, che si sono lanciati con una barca-bomba contro la nave. SERVIZI DA PAGINA 2 A PAGINA 5

LETTERATURA

IL PREMIO NOBEL A UN ESULE CINESE
Con Gao Xingjian una scelta contro il vecchio e il nuovo di Pechino
Alonzo, Benedetto, Minervino e Sisci A PAG. 25

SPECCHIO

DOMANI IN REGALO CON LA STAMPA
Intervista a Gino Paoli il cantautore di un amore senza fine Un piccolo dizionario per il mondo delle sigle

Palermo, il boss mafioso Genovese era anche legato alle cosche americane

Preso il luogotenente di Provenzano «Meglio la morte del carcere a vita»

PALERMO. «Avrei fatto meglio a uccidermi, piuttosto che finire i miei giorni in cella». È finita con queste parole, dopo sette anni, la latitanza di Salvatore Genovese, 57 anni, uno dei trenta boss di Cosa nostra più pericolosi. Genovese era ritenuto il capo del mandamento mafioso di San Giuseppe Jato: settanta agenti della Dia lo hanno snidato ieri in un casolare nell'entroterra di Palermo dopo giorni di appostamento. Il suo curriculum mafioso (due ergastoli finora) è contrassegnato da delitti e attentati.

Il ministro dell'Interno Enzo Bianco si è congratulato con la Dia per la cattura di Genovese, indicato come fedelissimo di Bernardo Provenzano, l'ultimo dei grandi mafiosi corleonesi non ancora assicurati alla giustizia. Ma secondo gli inquirenti Salvatore Genovese poteva anche vantare buoni legami con le cosche d'Oltreoceano, in particolare del New Jersey.
Abbate e Ravidà A PAGINA 10

OSPEDALI

VERONESI: «CHIUDERLI TOCCA ALLE REGIONI»
Ma Ghigo: non si può semplificare il problema E Formigoni: devolution totale agli enti locali
Maria Corbi A PAGINA 11

GRANDE FRATELLO

SECONDO VERDETTO CACCIATA ROBERTA
Il televoto elimina la «pierre» milanese dallo show televisivo
Rodota e Robiony A PAGINA 29

Il Prestito Personale.
a Dipendenti, Autonomi, Pensionati, Casalinghe e Agricoltori
anche a Dipendenti che hanno avuto disguidi
da 3 a 15 milioni entro 24 ore telefonando al
Numero Verde Gratuito
800-929291
dal lunedì al venerdì dalle 9.00 alle 18.00 sabato dalle 9.30 alle 14.30
FORUS
Prodotti finanziari di SANTA BARBARA [illegible] TAEG dal 11,91% al max consentito dalla legge

BUONGIORNO

di Massimo Gramellini

Un Alloro per pochi

NULLA di personale contro il molto onorevole Gao Xingjian, lo scrittore e pittore cinese che ha vinto il premio Nobel per la letteratura. La massima solidarietà umana e politica a questo signore che vive lontano dal suo Paese, al 18° piano di un casermone della periferia parigina, e i cui lavori poetici e teatrali sono boicottati in patria. Resta il fatto che 99 esseri umani su 100, e in Europa forse anche uno di più, ignoravano fino a ieri mattina chi fosse costui. Colpa nostra, è chiaro. Avremmo tutti dovuto procurarci l'opera omnia di Gao, invece di perdere tempo con Camilleri, Pennac o qualche brillante inglese dell'ultima generazione che dai giurati del Nobel non riceverà mai un plauso, piuttosto una smorfia di disgusto.

Forse il compito dei premi è portare alla ribalta della cronaca gli artisti più impervi. Basta che ce lo dicano. Che smettano di farci credere che riconoscimenti come il Nobel o la Palma d'Oro abbiano qualche riferimento con la realtà dei consumatori di libri e film. Esistono due mondi paralleli: da una parte noi, abbracciati alle storie degli autori che fanno parte della nostra vita. Dall'altra il pianeta misterioso dell'Arte Pura, territorio di una minoranza di critici eletti che si parlano addosso e si lamentano pure perché il pubblico volge le spalle alla Cultura. Quando invece sono loro ad averle voltate al pubblico.

Va' pensiero.

DE MAURO - PARAVIA
• 3.000 pagine
• 160.000 voci
• 250.000 marche d'uso
• 150.000 sinonimi e contrari
• 30.000 polirematiche
• Visuale a colori di 128 pagg.
Ideato e diretto da Tullio De Mauro, il più aggiornato, ricco e completo dizionario di italiano in volume unico.
In vendita a 115.000 lire.
Con CD-ROM a 135.000 lire.
paravia
Nuova linfa alle tue parole.
www.paravia.it

IN REGALO

TUTTI I SEGRETI DEGLI ORTAGGI
Una guida per fare le conserve e la bagna caoda dello stilista Nino Cerruti La distribuzione dei «Segreti del gusto» riprende lunedì con un fascicolo sui formaggi

9 771122 176003 01013

«PREZZI - TANDEM»: L. 1.800 CON «IL MATTINO DELL'ALTO ADIGE», «CRONACHE DEL MEZZOGIORNO», «CORRIERE DI CASERTA», «CRONACHE DI NAPOLI», «IL CORRIERE MERCANTILE», «LA GAZZETTA DEL LUNEDÌ». NELLE AREE DI DIFFUSIONE INDICATE SUL GIORNALE LOCALE: L. 1.700 CON IL CORRIERE DI ROMAGNA [illegible] A MOLIN. ABBONAMENTI GRATUITI CON SPECCHIO AL SABATO OBBLIGATORIO IN TUTTA ITALIA. ABBONAMENTI CON SOVRAPPREZZO CON NET TV AL MERCOLEDÌ OPZIONALE A L. 2.500 IN TUTTA ITALIA. PREZZI ESTERO: AUSTRIA SC 26 (€ 1,89); BELGIO FB 75 (€ 1,86); DANIMARCA KR 15; FRANCIA FR 12 (€ 1,83); GERMANIA D.M. 3,50 (€ 1,79); GRECIA DR 500; INGHILTERRA P. 1,30; LUSSEMBURGO F. 75 (€ 1,86); MALTA Cents [illegible]; [illegible] 15; OLANDA FL 4 (€ 1,82); PORTOGALLO Cont. Esc. 350 (€ 1,75); SPAGNA PTS 250 (€ 1,50); CANARIE Pts 300; SLOVENIA SIT 250; SVEZIA SKR 15; SVIZZERA FRS 2,60; C. TICINO 2,50; USA $ 2,50

LA GIORNATA DI SANGUE | DAL FUNERALE ALLA VENDETTA

ore 9
I FUNERALI
Viene sepolto Sami Abu Jazar, nove anni, il bambino palestinese di Rafah, nella striscia di Gaza, morto mercoledì. Era in coma da martedì, quando era stato colpito in fronte da una pallottola mentre tornava a casa da scuola. A sparargli erano stati soldati israliani, che rispondevano dal loro bunker al lancio di una bomba molotov da parte dei palestinesi.

ore 11,23
IL LINCIAGGIO
Quattro militari israeliani vengono catturati da palestinesi a Ramallah, in Cisgiordania, e portati in una stazione di polizia, dove tre vengono linciati. Una salma viene poi data alle fiamme e trascinata dalla folla palestinese nelle strade della città. Gli israeliani sostengono che erano riservisti entrati a Ramallah per errore, i palestinesi che erano membri di una unità speciale dell'esercito israeliano

ore 12,44
LA RAPPRESAGLIA
«Israele saprà come rispondere al linciaggio, un fatto gravissimo» dice Barak. Subito due elicotteri israeliani sorvolano Ramallah e sparano missili, poi entrano in azione anche i tank mentre nuovi elicotteri bombardano Gaza, scegliendo come obiettivi il comando delle unità scelte addette alla protezione del presidente palestinese, il comando della Marina dell'Anp e la residenza privata di Arafat.

ore 14,55
CROLLO IN BORSA
L'aumento della tensione in Medio Oriente ha immediate ripercussioni sulla piazza di New York: il barile di petrolio schizza a quota 33 dollari e, un'ora dopo, arriva a 36 dollari, la quotazione massima degli ultimi dieci anni. Un balzo in avanti dell'8,1% rispetto alle quotazioni dell'apertura
Parallelamente vanno giù tutti i mercati borsistici e il Dow Jones: Mibtel a -0,64%

Peres a sorpresa al vertice dei Quindici

La crisi del Medio Oriente irrompe nell'agenda di Biarritz

Maurizio Molinari
inviato a BIARRITZ

Le fiamme del Medio Oriente irrompono nell'agenda del Consiglio informale europeo fra i 15 capi di Stato e di governo che si apre a Biarritz, dove oggi arriva a sorpresa il ministro israeliano Shimon Peres grazie a un compromesso diplomatico.

Nell'agenda del Consiglio il Medio Oriente figurava solo come uno degli argomenti riservati al pranzo di lavoro, ma l'escalation delle violenze ha imposto un brusco cambiamento dell'ordine del giorno. I Quindici sono in allarme e temono «un incendio nel Mediterraneo». Il presidente della Commissione Europea, Romano Prodi, parla di «grave escalation in corso» evitando di prendere posizione fra Israele e palestinesi se non per chiedere di «evitare gesti controproducenti». Da qui l'appello rivolto a Yasser Arafat: «Precipitare adesso la dichiarazione di indipendenza dello Stato di Palestina sarebbe controproducente, non aiuterebbe la pace», ha detto, ricordando che «l'Europa nelle scorse settimane aveva salutato con favore la decisione del rinvio» per favorire una soluzione negoziata. Prodi chiede all'Europa di «far sentire la propria voce» già oggi, quando arriverà dal Medio Oriente il «ministro degli Esteri» comune, Javier Solana, per presentare un rapporto ai Quindici sui suoi incontri avuti nella regione. La preoccupazione di Prodi è anche per un sovrapporsi fra crisi in Medio Oriente e trattative con l'Opec sul prezzo del petrolio. «In passato questo è già avvenuto sistematicamente, speriamo non si ripeta», si augura Romano Prodi.

Ma la sorpresa di Biarritz è il premio Nobel per la Pace, Shimon Peres, che arriva questa mattina da Londra al termine di una trattativa diplomatica senza esclusione di colpi svoltasi negli ultimi giorni. L'appuntamento è alle 8.30 all'Hotel de Palais. Il governo di Gerusalemme aveva chiesto già all'inizio della settimana ai Quindici di ricevere a Biarritz il proprio ministro degli Esteri, Shlomo Ben Ami. La proposta era circolata velocemente fra le capitali, trovando sostegno, ma poi la risposta era stata negativa a causa della mancata disponibilità palestinese a inviare anche un proprio alto rappresentante a Biarritz. «I palestinesi vogliono evitare qualsiasi tipo di incontri con gli israeliani - spiega un alto diplomatico europeo veterano del Medio Oriente - fino alla celebrazione del vertice della Lega Araba sabato prossimo al Cairo, dove sperano di ricevere piano sostegno all'indipendenza».

L'invito frutto di un compromesso Il Nobel per la Pace sarà ospite del premier spagnolo

Si spiega sempre così il perdurante silenzio di Arafat (e il sostegno israeliano) alla proposta italiana di tenere un summit a Roma in tempi strettissimi. Il premier Giuliano Amato aveva prudentemente avvertito Arafat dell'iniziativa italiana prima degli israeliani, durante il giorno di Kippur, ma neanche questo è servito, e al momento il leader palestinese prende tempo ritenendo «prima più opportuna una mia visita a Roma».

L'arrivo di Peres è stato possibile solo grazie a un compromesso diplomatico dell'ultima ora capace di superare la non disponibilità dell'Ue a estendere un invito formale: Peres viene ufficialmente solo per incontrare il premier spagnolo José Maria Aznar, con cui aveva in programma un incontro bilaterale a Madrid «spostato a Biarritz». Ma sarà poi assai difficile per gli altri leader evitare di ascoltarlo. Il blitz di Peres grazie ai buoni uffici di Madrid conferma

Tra i partner europei c'è disaccordo dopo il fallimento dei colloqui di Parigi tra Barak e Arafat

i disaccordi serpeggianti fra i Quindici sul Medio Oriente. Alcune capitali (come Londra) ritengono che il fallimento del recente incontro all'Eliseo fra Ehud Barak e Yasser Arafat «non ha certo aiutato» l'Europa a recitare un ruolo nel negoziato. Fra i diplomatici a Biarritz si parla di «seconda Rambouillet», in riferimento al fallito negoziato sul Kosovo nel 1999 che aprì le porte alla guerra nei Balcani. Non a caso Parigi mantiene un profilo basso. Il comunicato della presidenza di turno francese dell'Unione Europea si è limitato a condannare «ogni tipo di violenza» nel timore del «divampare di incendi regionali», e il presidente Jacques Chirac (accusato di Barak di aver fatto fallire l'incontro di Parigi spingendo Arafat a rifiutare un accordo già concordato) ha espresso «sostegno agli sforzi del Segretario generale dell'Onu» chiedendo alle parti di «accogliere il suo messaggio di pace».

Auto della polizia palestinese bruciano nel parcheggio del quartier generale di Ramallah, bombardato dagli israeliani come rappresaglia per il linciaggio dei soldati

IL COLONNELLO NOAM TIVON NELLA CITTA' ASSEDIATA

«Da oggi sparate per colpire»

I nuovi ordini del comandante di Hebron ai soldati

intervista
Fiamma Nirenstein
GERUSALEMME

NOAM Tivon è un personaggio mitico nell'esercito israeliano: figlio di un kibbutz vicino a Gerusalemme, Tzora, i suoi genitori erano nel Palmach, l'esercito che combattè la Guerra di indipendenza nel '48. Trentotto anni, è il colonnello che comanda la divisione di duemila uomini che sovrintende alla zona di Hebron, dove i coloni sono i più duri, e i palestinesi i più aggressivi. Poco dopo il linciaggio a Ramallah, ci incontra dentro la baracca che fa da comando sita su una collina che guarda dall'alto Hebron, bianca e zeppa di palestinesi che tutta la notte hanno sparato: giusto in tempo perché possiamo vedere in diretta cosa succede nell'esercito israeliano quando c'è un'emergenza che possiamo chiamare guerra. Tivon parla alla radio con un suo uomo che sta radunando tutti gli ufficiali: «Prima di tutto - dice - chiunque non abbia un motivo specifico per essere fuori di qui, torni immediatamente alla base. In secondo luogo: se qualcuno fa mostra di minacciare con un'arma, non sparate a scopo deterrente, ma per colpire: prima alle gambe. Non aspettate che l'altro spari per primo: quando siete sicuri di essere nel giusto, fate fuoco. Non lasciate che nessuno si avvicini con una valigia o un qualunque pacco in mano: potrebbe essere una bomba. Ci sono una quantità di uomini di Hamas in giro pronti a farsi saltare per aria insieme a voi. Attenzione a evitare in tutti i modi di colpire i bambini».

Siamo arrivati alla guerra?

«Siamo certamente in una situazione di guerra, in cui il nostro esercito è chiamato a dispiegare la sua capacità. Finora abbiamo fatto dei miracoli di continenza. E' stata dura: abbiamo rischiato a volte la vita dei nostri civili e quella dei soldati per non sparare a meno che non fossimo sicuri che il nemico aveva sparato. E anche allora, specie negli attacchi notturni, abbiamo sparato a scopo di deterrenza e non per ferire o uccidere. Ma la nuova situazione ci impone regole di maggiore prudenza, perché il pericolo è molto grande, l'eccitazione è alle stelle".

Quali sono i cambiamenti che vede nei palestinesi in questi ultimi giorni?

«Il dilagare delle azioni di guerriglia armata intraprese sia dai Tanzim sia dalla polizia palestinese, e il rischio di attentati portato dalla liberazione di 60 capi di Hamas, pericolosi terroristi collegati anche a grandi organizzazioni come quella di Bin Laden».

Lei ha informazioni su questo?

«Molto specifiche»

Se è così potete prevenire piuttosto che scendere in guerra.

«Non si è mai sicuri al cento per cento nel campo della lotta ai terroristi: sappiamo che sono per strada, ma è difficile individuare le loro preferenze circa il luogo e il tempo, se non in generale».

Qui, come del resto a Ramallah, dovete proteggere i coloni, che a loro volta sono estremisti...

«L'estremismo è massimo da parte in questi momenti: hanno un rapporto di rispetto con l'esercito, e sanno che noi diamo tutti noi stessi per difenderli. Ma anche per difendere nostri valori che sono di democrazia, di rispetto dell'ordine e della legge, di pace».

Uno strano momento per parlare di pace.

«Sì, un momento in cui il livello di violenza e lo scopo specifico di uccidere gli ebrei, come si vede negli ultimi spaventosi episodi, cresce. E per me è molto triste: io sono laureato in storia, e se guardo la storia palestinese mi resta difficile capire come mai ogni volta che viene loro offerto qualcosa di importante, addirittura il loro Stato, come con la spartizione dell'Onu nel '48, e adesso a Camp David, rifiutano...».

Colonnello, pensa che Arafat possa ancora trattenere la folla?

«E' difficile dirlo. Certamente ha compiuto una scelta molto pericolosa quando ha deciso di trasformare la sua battaglia in uno scontro con connotati islamici religiosi. Lui è secolare, e Hamas lo sa benissimo, e gli si rivolterà contro».

Dove può portare questa guerra?

«Di sicuro a un disastro palestinese, perché Tzahal è molto forte: ed è stato terribile, giorno dopo giorno, vedere come Arafat ha scelto di correre verso il disastro».

E adesso?

«Ora adesso è tempo di rafforzare il morale dei soldati e di combattere. Punto. Io, secondo i miei dovevo appartenere a una generazione che non avrebbe fatto la guerra. I diciottenni non avrebbero mai dovuto prendere le armi. Oggi io spero che i miei due bambini debbano starsene in pace a casa. Invece probabilmente anche loro dovranno essere pronti a pagare il prezzo che hanno pagato i loro nonni».

LUIGI COLAJANNI RACCONTA L'ARRIVO DEI DISPACCI

«Barak, hanno ucciso due dei nostri»

La notizia mentre riceve la delegazione socialista

reportage
Ugo Magri
inviato a TEL AVIV

SHIRA, vent'anni, bionda soldatessa dell'esercito d'Israele, scherza con due colleghe in divisa nell'anticamera della stanza non grande, anzi un tantino disadorna, dove il vice-ministro della Difesa sta ricevendo una delegazione dell'Internazionale socialista.

Oggi è allegra, Shira, e non lo nasconde. Ma mentre ancora non si spegne l'eco delle sue risate (sono passate da poco le 11,30), lei fissa lo sguardo su un televisore acceso lì accanto: resta come impietrita, poi si copre il viso con entrambe le mani, scoppia in singhiozzi, le sue amiche accorrono, la abbracciano, le sussurrano qualcosa per consolarla, ma Shira ha negli occhi l'orrore delle immagini appena trasmesse, le scene del linciaggio di Ramallah appena messe in onda, i due soldati israeliani uccisi «che ho temuto fossero un mio amico o il mio fidanzato che è di servizio in quei posti», si giustifica poi, «per questo non ce l'ho fatta a trattenermi quando ho visto quel corpo volare dalla finestra».

Pochi metri più in là, dietro alla porta del vice-ministro Ephraim Sneh (è figlio d'arte: suo padre fu leader del partito comunista israeliano), si consuma una scena drammatica. La delegazione socialista, guidata dal ministro degli Esteri norvegese Thorpbjorg Jagland e dal segretario Ds Walter Veltroni, assiste impotente al crollo delle speranze di pace tra arabi e israeliani.

Arriva un dispaccio che Sneh traduce ai suoi ospiti: «Ci sono stati gravissimi incidenti a Ramallah». Corre in stanza un attendente, altro bigliettino allungato al vice-ministro: «Hanno ucciso due nostri soldati. Erano in una zona controllata dai palestinesi». Ritorna l'attendente, è il segno che la crisi precipita: «Non gli bastava ucciderli, li hanno anche linciati...». Il vice-ministro è sconvolto. «Ci sono poche ore per salvare la pace», esclama: «ore, non giorni».

Nel lungo corridoio al primo piano del Ministero della Difesa, dove sembra quasi di stare in un bazar per il fitto viavai di soldati in uniforme, addetti alla sicurezza in abiti borghesi, coscritti di leva, ragazze in scarponi anfibi e sandali neri, visitatori e giornalisti, in questo corridoio lungo e stretto avanza un uomo scuro in viso, il passo imperioso: appena il tempo di riconoscerlo - è il primo ministro israeliano - che Ehud Barak s'infila anche lui nella stanza dove Sneh sta ricevendo la delegazione dell'Internazionale socialista.

Luigi Colajanni, responsabile esteri dei Ds, ricostruisce così la scena: «Barak era terreo in volto. "Scusatemi", ci ha detto, "volevo incontrarvi con calma per parlare di pace, ma dovete capirmi, non è possibile. Domani forse... Ora debbo occuparmi di quanto sta succedendo nel mio Paese. Dovrò vedere come reagire"». Intorno al tavolo tutti capiscono al volo ciò che intende Barak: la ritorsione israeliana è pronta a scattare, dura, spietata.

Barak stringe le mani, saluta senza sorrisi sulle labbra, esce col medesimo passo veloce con cui era arrivato, scompare in fondo al corridoio. E subito dalla parte opposta, con un tempismo degno di certe scene da film d'azione, una porta si spalanca lasciando appena intravedere una **war room**. Da questa sala escono uno dopo l'altro dieci, quindici, forse venti alti ufficiali nella stessa tenuta color verde oliva delle ragazze di leva, ma con gradi e mostrine sul petto, dossier e mappe geografiche sotto il braccio, e l'aria di chi ha molte cose da fare, poco tempo da perdere.

Gli elicotteri con la stella di David sono pronti a decollare.

Infine dalla stanza di Ephraim Sneh emerge la delegazione socialista. Volti tesi, agghiacciati. Walter Veltroni scuote il capo: «Siamo capitati qui proprio mentre...».

Lascia in sospeso la frase, ma stavolta non servono le parole.

Nuova tappa: Parigi

Ottobre: il nuovo numero del nuovo **in Viaggio** è in edicola!

PREZZO LANCIO L. 6.000 ~~L. 10.000~~

I MENSILI GIORGIO MONDADORI • LA BELLEZZA DELLA QUALITÀ

PK Per la pubblicità su: LA STAMPA
publikompass
20123 MILANO
Via Carducci, 29 - Tel. 02.244.24.611
10126 TORINO
Corso M. d'Azeglio, 60 - Tel. 011.665.52.11

LA GIORNATA DI SANGUE | ACCUSE, APPELLI E NUOVI SCONTRI

ore 16
«E' GUERRA»
«Gli attacchi israeliani sono una dichiarazione di guerra» dice Yasser Arafat dopo l'attacco degli elicotteri israeliani contro la sua residenza di Gaza e contro la città cisgiordana di Ramallah. «E' soltanto un avvertimento simbolico», ribatte l'esercito israeliano.

ore 16,24
APPELLO ALL'ONU
L'Autorità nazionale palestinese chiede una riunione urgente del Consiglio di sicurezza dell'Onu. Clinton si mette in contatto con il premier britannico Tony Blair e con il segretario generale dell'Onu Kofi Annan, poi parla al telefono con Yasser Arafat, chiedendogli i particolari e invitandolo a fare il possibile per fermare le violenze. Più difficoltoso appare ottenere un colloquio anche con Barak.

ore 19
«E' FINITA»
«L'operazione dell'aviazione israeliana contro obiettivi palestinesi si è conclusa», annuncia un collaboratore del premier israeliano Ehudi Barak. Bill Clinton chiede a israeliani e palestinesi un immediato cessate il fuoco. Ribatte Arafat: «Noi palestinesi siamo un popolo forte e marceremo verso Gerusalemme, capitale legittima dello Stato palestinese».

ore 19
LA GUERRA RICOMINCIA
La tregua dura pochissimo. Dopo il tramonto carri armati israeliani aprono il fuoco a Hebron ed elicotteri da combattimento attaccano la caserma principale delle forze palestinesi a Nablus. Gli agenti sono però già fuggiti e si sono riversati per strada. A Gerico, in Cisgiordania, decine di palestinesi inferociti danno alle fiamme un'antica sinagoga

Arafat e Barak: adesso siamo in guerra

Tre soldati israeliani linciati, bombe su Gaza e Ramallah

Aldo Baquis
TEL AVIV

Esaurite le mediazioni diplomatiche, nel conflitto israelo-palestinese la parola è decisamente passata ieri alla violenza e alle efferatezze. A Ramallah (Cisgiordania) alcuni riservisti israeliani - due secondo la versione ufficiale, tre secondo voci insistenti - sono stati linciati all'interno di un commissariato della polizia palestinesi. In seguito una folla in delirio ne ha massacrati i cadaveri: uno è stato dato alle fiamme, un altro è stato trascinato da un'automobile in una macabra messinscena di trionfo nelle strade del centro. Tre ore dopo, la reazione israeliana. Elicotteri da combattimento hanno sorvolato Ramallah e vi hanno colpito alcuni obiettivi dell'Autorità palestinese. Poco dopo anche Gaza è stata colpita. I missili aria-terra hanno colpito fra l'altro un edificio che ospita i comandi dell'unità di élite Forza 17, prossimo agli uffici di Arafat. A tarda sera gli elicotteri sono entrati in azione a Nablus. Il Rais palestinese, in un colpo solo, è forse riandato col pensiero al lontano 1982 quando a Beirut si era trovato esposto al fuoco degli israeliani. Durante il bombardamento ha recitato preghiere. Dopo di che ha annunciato al suo popolo: «Adesso siamo in guerra. Siamo stati aggrediti. Ma siamo un popolo fiero, la nostra marcia verso Gerusalemme, capitale dello stato palestinese, non si arresterà...». «Gli aerei israeliani non ci fanno paura» ha aggiunto il colonnello Muhammed Dahlan, capo dei servizi di sicurezza preventiva. «Mostreremo loro il nostro petto, sparino pure».

In serata Barak è apparso in televisione, scuro in volto. Le operazioni militari contro i palestinesi sono per ora cessate, ha informato, ma riprenderanno subito con grande vigore se gli attacchi anti-israeliani proseguiranno. «Ci attendono giorni ancora più difficili - ha previsto - Adesso dobbiamo costituire, già nei prossimi giorni, un governo di emergenza nazionale in cui Ariel Sharon potrà di sicuro dare il proprio contributo». Dalla Casa Bianca Bill Clinton ha invocato un immediato cessate il fuoco. «Non ci può essere alcuna giustificazione alla violenza» - ha affermato dopo aver esecrato con ferme parole il linciaggio dei militari israeliani.

L'episodio che ha sconvolto gli israeliani è iniziato di prima mattina quando tre riservisti a bordo di un'automobile privata con la targa israeliana hanno lasciato l'accampamento Ofer (presso Ramallah), hanno superato l'ultimo posto di blocco militare israeliano ed - essendo poco pratici della zona - si sono infilati nella strada di Bitunya che porta al centro della principale città palestinese. I passanti non credevano ai loro occhi: militari israeliani, in divisa, diretti in pieno giorno verso i comandi palestinesi.

Il leader palestinese «Marciamo su Gerusalemme» Il premier: «Ci aspettano giorni difficili»

Governo di emergenza in Israele, in libertà tutti i killer di Hamas Clinton: «Fermatevi»

I militari sono stati accerchiati, isolati, trascinati fuori dalla automobile che è stata subito data alle fiamme. Agenti della sicurezza preventiva ne hanno trascinati due (già feriti) in pieno centro nel commissariato di Piazza Manara. E' possibile che un terzo sia stato ucciso nella prima fase dell'incidente. Nel commissariato i due sono stati malmenati dagli agenti e dalla folla che era riuscita a forzare il cancello. Quindi i loro corpi sono stati lanciati da una finestra e martoriati. Durante il pestaggio, è squillato il telefono di uno dei riservisti. Era la moglie impensierita. Uno dei palestinesi le ha risposto, in ebraico: «Signora, le abbiamo appena sgozzato il marito». Le urla di giubilo sullo sfondo hanno terribilmente confermato il dramma in corso. «La pagheranno. Ciascuno degli agenti e dei civili palestinesi che hanno preso parte a questo sconvolgente linciaggio la pagherà personalmente», ha promesso ieri Barak. Intanto ha ordinato agli elicotteri di colpire il commissariato dove si è svolto il linciaggio, gli studi di Voce della Palestina - la radio palestinese che da ieri tace - alcune motovedette e gli uffici di Gaza di Forza 17. «Non abbiamo cercato affatto di colpire Arafat» - ha affermato Barak.

Il futuro, per Israele, è molto oscuro. «Arafat tiene in ostaggio il medio oriente, può provocare un conflitto generale, bisogna che Hosni Mubarak e re Abdallah lo costringano a fermarsi» - ha detto il ministro degli esteri Shlomo Ben Ami.

Anche sul fronte interno i rischi non sono trascurabili. Hamas affila le armi e minaccia attentati in grande stile dopo che i suoi comandanti militari sono stati rilasciati a decine nei giorni scorsi dalle prigioni di Arafat. Anche la minoranza araba in Israele potrebbe schierarsi al fianco dei palestinesi. Nella nottata, nuovi incidenti si sono verificati nei Territori. A Gerico vandali palestinesi hanno incendiato una sinagoga di duemila anni fa e hanno distrutto i suoi mosaici. Poche ore prima coloni ebrei avevano incendiato una moschea. Il conflitto israelo-palestinese - temono in molti - si è lanciato così in una brutta china che porta verso una guerra etnica di stile balcanico.

QUANDO LA PACE DIVENTA UN LONTANO RICORDO

Le vittime erano riservisti diretti alla loro base nella città cisgiordana Uomini che in genere non hanno mentalità militare Sperano soltanto che il mese di servizio passi al più presto

A sinistra l'assalto della folla inferocita al commissariato della polizia palestinese di Ramallah dove erano stati portati i tre soldati israeliani Nella foto grande (tratta da un filmato di Mediaset) uno dei militari piomba sulla strada dopo essere stato scaraventato fuori dalla finestra

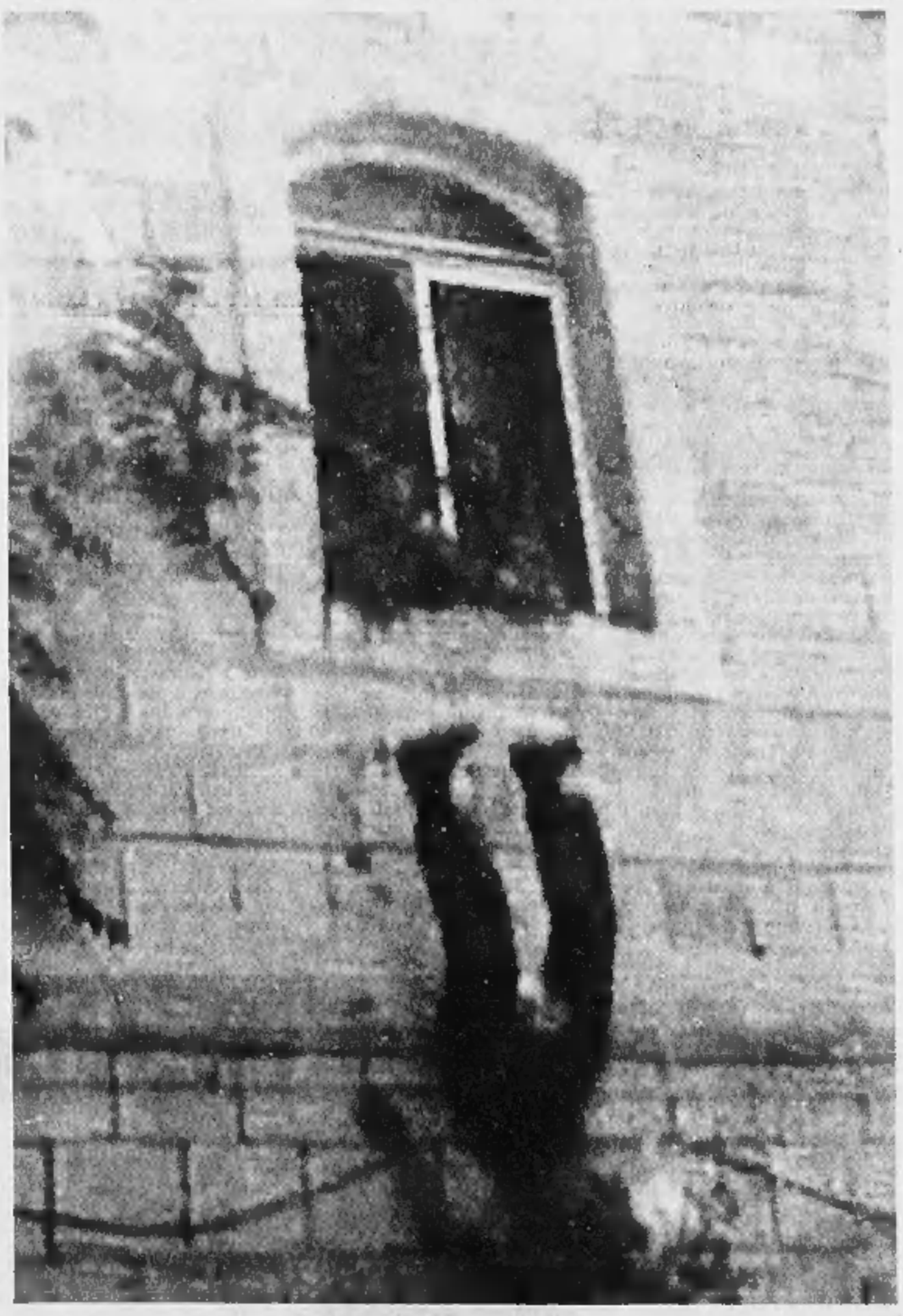

E la folla si trasformò in belva

Un urlo agghiacciante, poi lo scempio dei corpi

reportage
Fiamma Nirenstein
GERUSALEMME

SEMBRA uno stupido incubo, dopo sette anni di processo di pace. Ma il Medio Oriente, ormai da ieri è chiaro, non si sveglierà tanto presto. Il mucchio di rovine fumanti che era fino a qualche ora fa un palazzo di pietre bianche sede della polizia palestinese, un nobile edificio con le finestre ad arco nel centro di Ramallah, resterà nella tragica memoria del conflitto israelo-palestinese come un potente simbolo della guerra in atto: una guerra non ancora dichiarata ufficialmente ma che ieri ha avuto il suo momento di più decisa escalation da quando è iniziata, due settimane or sono.

In quella sede della polizia sono stati trascinati tre soldati israeliani e con tutta probabilità linciati in loco prima di essere gettati dalla finestra e consegnati alla folla inferocita che ne ha trascinato i corpi per le strade. Tre ore dopo, quello stesso edificio è stato distrutto con un missile aria-terra da un elicottero Apache in un «attacco simbolico» che ha colpito anche l'antenna della radio, un posteggio di automobili per uso ufficiale e alcuni uffici di Arafat, gettando la popolazione di Ramallah nel terrore. Israele prima di colpire ha tuttavia avvertito (così ci è stato riferito) di sgomberare i luoghi.

Nello stesso momento anche a Gaza gli elicotteri attaccavano il porto, la sede di Forza 17, la polizia più legata personalmente al «raìs», e una parte periferica della periferia in cui abita Arafat. Un bombardamento mirato su obiettivi politici, un'azione deterrente ma che per la prima volta è un largo attacco sul campo, un chiaro segno che Israele non crede più a quel «partner» con cui Rabin, Peres, e infine Barak sognavano un accordo che portasse per sempre la pace nella zona.

Al mattino, dunque, forse quattro soldati della riserva entrano con la loro auto privata dentro Ramallah; sono diretti alla base del colonnello Gal Hirsh, intervistato dalla Stampa qualche giorno fa, per il loro servizio annuale. I riservisti in genere non hanno più traccia di mentalità militare: sono civili che arrivano alla base per il loro mese di servizio con la speranza che passi il più presto possibile, ognuno con la testa agli affari e alla famiglia che si lasciano dietro. Probabilmente i tre sono entrati a Ramallah, insieme con un compagno il cui destino è per ora imprecisato, come in una cittadina in cui in generale si passa senza problemi, e subito sono stati fermati da una pattuglia della polizia palestinese. Assaliti dalla folla, i palestinesi dicono di aver tentato senza riuscirvi di arroccarsi con i prigionieri nella loro sede. Ma terribili immagini televisive confermano per ora la versione israeliana: una finestra ad arco semiaperta con una domestica tendina che sventola lascia vedere molto chiaramente un gruppo di uomini che dentro l'ufficio picchia furiosamente qualcuno con colpi letali. La folla fuori urla come una belva, tutta protesa verso la finestra. Ogni tanto qualcuno si affaccia da sopra facendo il segno della vittoria con le dita. Sul campo, durante l'evento, una tv italiana, Rete 4, filma momenti di terribile crudezza e che proverebbero la connivenza dei poliziotti con la folla. Si vede anche il momento orripilante in cui, probabilmente gettati dalla finestra, i corpi arrivano nelle mani della folla, con quel che segue.

La notizia dello scempio raggiunge Ehud Barak e la reazione è immediata: è qui che la svolta militare ha luogo. Finora l'esercito ha avuto ordine di non sparare mai per primo, di limitarsi a reagire agli attacchi e di cercare di colpire solo quelli che hanno sparato o che pongano in pericolo di vita immediato i civili israeliani o i soldati. Adesso, sembra la parola d'ordine generale, questo stadio è finito: e sulla decisione del governo e dei generali influisce molto anche il fatto che i più aggressivi fra i terroristi di Hamas che Arafat deteneva nelle carceri di Gaza e di Hebron sono stati rilasciati il giorno avanti: sono 60 terroristi di grande fama e influenza, gente che ha già compiuto molti attentati, che desidera solo farsi saltare per aria con un autobus o una base militare israeliana, che è legata anche a grandi organizzazioni terroristiche come quella di Osama bin Laden. Mettendoli fuori, Arafat ha ampliato la sua dichiarazione di guerra.

La polizia palestinese dice di avere fatto il possibile per difenderli, ma le terribili immagini tv indicano il contrario

Dai carnefici una telefonata alla moglie di uno dei soldati: «Signora abbiamo appena sgozzato tuo marito»

Intanto, su Ramallah si alzano in volo gli Apache. Il colonnello Gal Hirsh, capo della divisione di stanza a Bet El, sopra Ramallah, istruisce i soldati, dispiega i tank fuori della base, va a parlare con i coloni di Psagot, dietro la base, perché si tranquillizzino. Psagot è uno dei luoghi in cui infuria ogni notte una guerra al buio, i palestinesi sparano dentro, le finestre degli ebrei sono tappate con sacchi di sabbia, le scuole e gli uffici sono sforacchiati. Anche a Hebron è così: David Wilder, un americano che vive nell'enclave dei 700 ebrei che secondo una parte dell'accordo di Oslo strappata con i denti seguitano a resistere fra 25 mila palestinesi dislocati sopra di loro, sulle colline tutte intorno, non ne può più del distacco dimostrato da Tzahal quando di notte si spara in casa sua nel quartiere di Beth Hadassa: i bambini dormono sotto i divani, le finestre sono feritoie fra un sasso e l'altro, ogni notte le case si trasformano in un Fort Apache assediato. «L'esercito sa benissimo da dove partono gli spari. Basterebbe colpire quel muro, e invece i soldati mirano per terra». L'acqua, che viene erogata dall'Autonomia palestinese, manca; l'elettricità è sempre in forse. Le notti per Delly Landau, madre di nove figli, sono gallerie buie in cui risuonano gli spari, i suoi nove bambini dormono tutti insieme in una stanza un po' meno esposta. «Certo, hanno paura. Ma sanno che l'esercito ci protegge. Anche se io so che potrebbe fare di più». Ora farà di più.

Si chiama guerra. Anche i coloni che di notte vanno per rappresaglia a vandalizzare le case, le auto, le strade dei palestinesi, saranno costretti dall'esercito ad abbandonare i giochi di vendetta. Shlomo Ben Ami, ministro degli Interni, una delle colombe più vicine a Barak, dichiara desolato ma anche sfoderando un piglio militare inconsueto per questo professore di storia spagnolo: «Siamo andati oltre il limite delle nostre possibilità per cercare la pace. Ora il mondo deve capire che nessuno Stato può sopportare uno scempio dei suoi cittadini come quello che abbiamo visto oggi. E' tempo che ci si renda conto di un fatto molto elementare: la pace non si può fare da soli». Il fatto è che buona parte di Israele stessa, nonostante il bombardamento, aspetta evidentemente ancora un miracolo che ripristini il clima di Camp David. Vuole svegliarsi dall'incubo. Aspetta che miracolosamente Arafat torni ad essere quello che tutti erano ormai abituati a considerarlo: un partner. Per ora, invece è un nemico.

PALESTINA | LE CIFRE DI UNA GUERRA SENZA FINE

Fonti: **B'Tselem**, Centro israeliano di informazione per i diritti umani dei Territori occupati e Cnn

I morti palestinesi e israeliani dal 1987 ad oggi. Nei dodici giorni di violenza fra il 28 settembre e l'11 ottobre sono morte almeno 100 persone. Il numero delle vittime è di 7,6 volte maggiore rispetto a quello dei primi otto mesi dell'anno.

La crisi infiamma il petrolio

Immediata reazione, il greggio a 37 dollari

Ugo Bertone

MILANO

Le quotazioni del greggio s'infiammano fino a 37 dollari al barile, prima di arretrare a quota 34. Il Dow Jones in pesante perdita e il tentativo di recupero del Nasdaq finito in fumo. La crisi in Medio Oriente ha contribuito così a peggiorare gli umori del mercato finanziario Usa, già in fibrillazione. Stesso copione in Europa, anche se i ribassi sono stati più contenuti e il petrolio, a Londra, non ha mai superato la barriera dei 36 dollari per un barile di Brent. Ma l'euro ha perso posizioni nei confronti del dollaro (chiusura a quota 0,8630), e ha toccato un nuovo minimo nei confronti del franco svizzero (scambiato a 1,5026). Piazza Affari, invece, ha limitato le perdite (Mibtel -0,64%) mentre il Nuovo Mercato, unico nel Vecchio Continente, ha addirittura messo a segno un timido rialzo. Salgono, e non è una sorpresa, solo i titoli petroliferi, Eni in testa (+2,04%). «E' un rialzo naturale, ma che non dovrebbe durare molto - commenta l'amministratore delegato Vittorio Mincato - e non credo che questa situazione possa cambiare il quadro generale di riferimento, che prevede il ritorno a quotazioni ragionevoli in tempi brevi».

Gli analisti del settore petrolifero condividono, per ora, l'ottimismo di Mincato. Ma la giornata di ieri ha dimostrato la fragilità del mercato. L'emergenza è scoppiata all'improvviso, in mattinata, prima sull'onda delle notizie in arrivo dallo Yemen, poi quando i monitor del New York Mercantile Exchange (Nimex) hanno preso a ritrasmettere le immagini di Ramallah. Il petrolio ha preso a salire senza freni mettendo a segno un rialzo da brividi (+11%) tra scambi frenetici. Solo nel pomeriggio il prezzo del greggio è tornato sotto controllo, almeno per ora «perché - come nota su «Bloomberg energy» Nauman Barakat, capo dei broker di Abn Amro alla Borsa merci - nel mercato continua a farsi strada il timore che, prima o poi, potrebbe essere giocata l'arma dell'embargo petrolifero nei confronti degli Stati Uniti».

Sul mercato si rincorrono, come capita in queste occasioni, le voci. Nessuno, però, vuole assumere rischi definiti, come dimostra il recupero nel finale dei prezzi: la speculazione che compra e rivende contratti spot a raffica non vuole assumere impegni per il giorno dopo. «Questa è la situazione ideale per far soldi - notava ieri sera un broker americano su Cnbc, la tv finanziaria Usa - Ieri qualcuno ha fatto parecchi milioni di dollari». Basta, del resto, fare qualche conto: ogni contratto «future» vale mille barili di greggio (158 mila litri di petrolio), perciò ogni scostamento di un dollaro nelle quotazioni vale mille dollari. Ma per attivare un giro di «futures», al Nymex, basta impegnare una garanzia di pochi milioni di lire.

La prospettiva del rialzo del greggio, per quanto temporanea, terrorizza i mercati azionari, già sfibrati dalla insolita volatilità delle ultime settimane. Ieri, a giudicare dalle prime battute, New York, la capitale della finanza mondiale, sembrava destinata a vivere, finalmente, una giornata tranquilla: il Nasdaq, la Borsa dei titoli tecnologici, risaliva dopo la frana dei giorni scorsi. Il Dow Jones, tempio della «old economy», subiva qualche correzione al ribasso, ma la situazione sembrava sotto controllo. Poi, le notizie dalla Palestina: immediatamente i capitali hanno ripreso la strada del mercato obbligazionario, mentre Wall Street tornava a fare i conti con un costo del denaro al rialzo. Era la premessa di una giornata nera per le grandi banche d'affari, che hanno lasciato sul terreno tra il 5 e il 6 per cento del capitale.

Il copione è il medesimo ovunque: sale la tensione in Medio Oriente, vola il petrolio e le Borse tornano a tremare. E l'oro, il grande assente dalla scena finanziaria in questi anni di bassa inflazione, mette a segno un timido rialzo (276 dollari l'oncia).

L'euro perde ancora nei confronti del dollaro, Piazza Affari limita le perdite, timido rialzo per l'oro

Fibrillazione a Wall Street: titoli in picchiata per la tensione in Medio Oriente

Diliberto

«L'Italia riconosca lo Stato di Palestina»

Antonella Rampino

ROMA

C'è un partito al governo in Italia che chiede a Palazzo Chigi «di riconoscere prontamente e anche unilateralmente lo Stato della Palestina». Oliviero Diliberto, segretario dei Comunisti italiani sostiene che l'unico atto in grado di fermare la guerra in Medio Oriente è la nascita formale dello Stato di Palestina, oltre all'immediata convocazione del Consiglio di Sicurezza dell'Onu.

Arafat non ha ancora proclamato lo Stato, perché lo chiede lei Diliberto ? E questa iniziativa non inasprirebbe il governo israeliano?

Al contrario. Si tratta di un fortissimo aiuto alla causa della pace, la quale oggi è messa in discussione perché la rappresentanza ufficiale dei palestinesi è oggi in una posizione di minor forza rispetto a uno stato sovrano qual è Israele. E la pace si raggiunge laddove l'uno non prevarica l'altro.

La guerra, però, sembra essere già scoppiata...

L'Onu deve mandare le forze di interposizione. Il nostro governo può unilateralmente compiere un gesto politico, cosa che sul piano della diplomazia conta moltissimo.

Ha senso un riconoscimento di questa portata, nel momento in cui è ormai chiaro che Arafat non è in grado di controllare gli estremisti che siedono nel suo governo?

Arafat è stato delegittimato proprio perché Israele non ha aiutato il processo di pace. Si fosse raggiunto un accordo, come anche gli Stati Uniti chiedevano, questo avrebbe rafforzato Arafat. Laddove invece si tende a far prevalere la forza, si offrono argomenti al fondamentalismo islamico. E questo è un guaio soprattutto per Israele. Bisogna invece perseguire una pace giusta, che tenga conto delle ragioni di Barak e di quelle di Arafat.

Un gesto unilaterale del governo italiano avrebbe ripercussione sui rapporti transatlantici?

Gli Stati Uniti, l'amministrazione Clinton in particolare, si sono sempre spesi per il processo di pace. E l'Italia ha una autonoma, storica politica estera nel Mediterraneo.

In questi giorni però a Washington si nota che Clinton ha svolto un ruolo di mediatore nel processo di pace, mentre Israele ha bisogno piuttosto di un alleato.

Nella crisi delle relazioni internazionali seguite alla fine della Guerra Fredda, gli Stati Uniti non hanno più interessi di parte. Hanno piuttosto responsabilità e potere di mediazione.

UNA DIFFICILE MISSIONE SPERANDO IN COLLOQUI DI PACE A ROMA

Veltroni: che cosa dirò oggi ad Arafat

Il segretario Ds tenta di raggiungere Gaza in fiamme

Il segretario dei Ds Walter Veltroni in Medio Oriente su incarico dell'Internazionale socialista di cui è vicepresidente

intervista

Ugo Magri

TEL AVIV

WALTER Veltroni cercherà stamane di raggiungere Gaza in stato d'assedio, insieme con la delegazione dell'Internazionale socialista, di cui è vice-presidente, il segretario Ds sarà latore di un messaggio politico rivolto a Yasser Arafat.

Di che messaggio si tratta?

«In queste ore così drammatiche ci vuole una doppia decisione. Da un lato occorre la sospensione dei bombardamenti israeliani, ma dall'altro serve una forte presa di posizione del presidente palestinese contro ogni forma di terrorismo e di violenza. Questa è, adesso, la precondizione perché si possa riaprire lo spazio di un dialogo».

Finora il punto d'avvio per la trattativa era considerata la commissione internazionale sulle responsabilità della crisi. Non è più così?

«Il nodo della commissione rimane, e la nostra delegazione l'ha affrontato negli incontri con gli israeliani».

Con quale esito?

«Abbiamo acquisito un ventaglio di no, ma pure alcune disponibilità da verificare con la parte palestinese. Mi sembra dunque una strada da percorrere. Però, ripeto, è difficile immaginare che arabi e israeliani possano sedersi insieme intorno a un tavolo finché continuano a sparrarsi...».

Se la trattativa dovesse decollare, è possibile che come sede del negoziato la Norvegia venga preferita all'Italia?

«Il ministro degli Esteri norvegese mi ha escluso personalmente che il suo Paese sia in discussione».

Roma, invece?

«Sarebbe accettata dagli israeliani, e credo anche dai palestinesi, per via delle buone relazioni tenute con entrambe le parti. Ma adesso, mi creda, più che la sede contano i contenuti. In un frangente del genere si rischia di navigare al buio. Perché le trattative di pace sono come un elastico».

Un elastico?

«Sì: se non arrivano a una conclusione, rischiano di schizzare indietro con grande violenza. E' quello che si è verificato dopo Camp David».

Lei ha appena parlato con Barak e i vertici del governo israeliano. Li ha trovati disponibili al dialogo o su posizioni irragionevoli?

«Non ho avuto affatto l'impressione di trovarmi davanti dei falchi, dei guerrafondai. Semmai, persone costrette a fare qualcosa che non avrebbero voluto. Di sicuro, se per effetto di questa crisi dovesse determinarsi in Israele uno spostamento politico a destra, il risultato potrebbe essere quello di rimettere in gioco tutti i passi avanti compiuti fino a questo momento».

Da Tel Aviv ha avuto colloqui telefonici con il presidente Ciampi e con Giuliano Amato. Di cosa avete discusso?

«Appena sono uscito dall'incontro con Barak, li ho informati di una situazione sull'orlo del precipizio. E' una sensazione purtroppo rivelatasi esatta».

Da dove si può ripartire, adesso?

«Dalle due immagini tragiche di questa crisi: il bambino palestinese ucciso dalle pallottole israeliane, il soldato israeliano gettato giù dalla finestra e trafitto... Sono immagini da rimuovere, come ho detto, attraverso la sospensione dei bombardamenti e una dichiarazione impegnativa di Arafat».

Il primo passo tocca ad Arafat o a Israele?

«Debbono farlo insieme, contestualmente. La cosa che più mi allarma è vedere come questo conflitto sia esploso tra costruttori di pace: cioè tra il partito laburista israeliano e l'Olp. Entrambi si sono prodigati per comporre questo lungo conflitto più di chiunque altro. Il mio timore è che dalla loro frattura possano trarre vantaggio le posizioni più estreme. Con il pericolo gravissimo di coinvolgere nello scontro Paesi terzi e di generare conseguenze, anche di ordine economico, devastanti per tutti. Penso che la comunità internazionale debba far sentire la sua pressione perché s'interrompano bombardamenti e violenze. E debba farlo con determinazione unita a equilibrio».

In che senso, equilibrio?

«Nel senso che non è il momento di alimentare le divisioni».

Vuol dire che la sinistra italiana non deve schierarsi a favore degli uni o degli altri?

«Intendo dire che la premessa di tutto, adesso, è far riprendere il dialogo, non ostacolarlo. L'alternativa è davvero - uso la parola sapendo cosa significa - il rischio di una guerra. Un rischio che non ci può lasciare sordi o indifferenti».

Bisogna che Israele sospenda gli attacchi ma il presidente Anp deve condannare terrorismo e violenza»

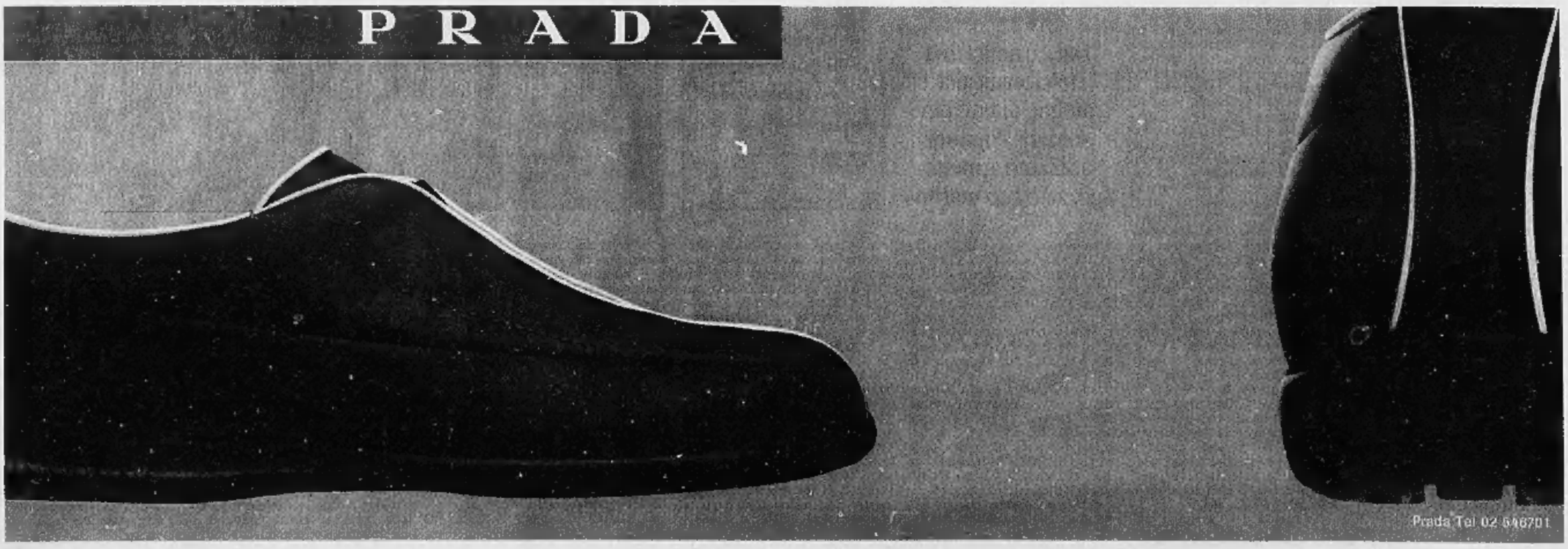

BOMBE SU CIVILI E MILITARI | GLI AMERICANI NEL MIRINO DEI TERRORISTI

1983

Il 23 ottobre un furgone guidato da un kamikaze esplode a Beirut in un complesso che ospita una caserma americana. Restano uccisi 241 soldati statunitensi

1985

Il 27 dicembre negli aeroporti di Roma e Vienna, un commando di terroristi attacca i banconi delle compagnie Twa e El-Al i morti sono 16, di cui quattro americani

1996

Il 25 giugno, in Arabia Saudita, un attentato contro la base militare americana di Dhahran provoca la morte di 19 soldati e il ferimento di 446, di cui 173 americani

1997

Il 7 agosto una bomba esplode davanti all'ambasciata Usa di Nairobi: 213 morti. Nello stesso momento un attentato contro l'ambasciata americana di Dar es Salam fa 11 vittime

Kamikaze contro una nave Usa a Aden

Gommone-bomba: forse 17 i morti, decine i feriti

Andrea di Robilant
corrispondente da WASHINGTON

Poco dopo mezzogiorno, ora locale, i due «marinai» sul gommone ausiliare che aveva affiancato il cacciatorpediniere USS Cole nella manovra di attracco nel porto di Aden si sono messi sull'attenti per fare un saluto o una breve preghiera. Poi il gommone è esploso.

E' stata quell'ultima immagine dei due uomini sull'attenti, più di ogni altro elemento, a convincere la U.S. Navy e il Pentagono che l'esplosione di ieri mattina non era stato un incidente ma un attentato contro gli Stati Uniti - il tragico risultato di un'ennesima missione-suicida, portata a termine con l'aiuto di una lancia zeppa di esplosivi.

Il botto violentissimo ha aperto uno squarcio di oltre dieci metri nella nave e distrutto il lato di dritta. I soccorritori sono scesi per cercare di salvare i loro compagni tra i rottami fumanti. Il primo bollettino parlava di quattro morti, dieci dispersi (quasi certamente morti) e almeno trentacinque feriti gravi, molti con ustioni multiple provocate dalle fiamme. Nella notte il bilancio, che potrebbe ancora aggravarsi, è salito a 6 morti e 11 dispersi.

Sulle prime non era chiaro cosa fosse successo. Una bomba? Un missile? Un'esplosione a bordo della nave? A Washington il segretario di Stato Madeleine Albright invitava i cronisti a non trarre conclusioni affrettate. Un incidente non era da escludere. A mano a mano che il Pentagono ha ricostruito la dinamica dell'esplosione, tuttavia, l'immagine dei due marinai sull'attenti è apparsa sempre di più come la chiave d'interpretazione giusta. «Abbiamo ogni motivo di pensare che si tratti di un attentato e nessun motivo di pensare che non lo sia», ha fatto trapelare il Pentagono.

Ma com'era potuto succedere? Possibile che le navi americane che incrociano una delle zone più a rischio - solo poco tempo fa il Dipartimento di Stato ha tolto lo Yemen dalla lista dei Paesi che proteggono terroristi anti-americani - siano così vulnerabili?

Il mezzo era addetto all'attracco del cacciatorpediniere USS Cole, giunto nel porto yemenita per rifornirsi di carburante Poco prima dello scoppio i due occupanti si sono messi sull'attenti

La USS Cole si era fermata nel porto di Aden per rifornirsi di carburante. Per quel genere di fermata bastano pochi giorni di preavviso: abbastanza per organizzare una missione suicida, purché ci sia la complicità di qualcuno tra le autorità portuali che conosca in anticipo i movimenti della nave.

Il gommone carico di esplosivi faceva parte della squadra di lance assegnate alle operazioni di attracco della USS Cole. Le lance servono soprattutto per portare le cime a terra e fissare la nave prima delle operazioni di rifornimento.

Secondo la ricostruzione fornita da fonti del Pentagono, il gommone dei terroristi ha fatto un primo viaggio dal cacciatorpediniere al molo d'attracco lasciando una cima. Poi è tornato verso la USS Cole per portare una seconda cima. Una volta affiancata la nave i due terroristi si sono alzati in piedi e si sono irrigiditi sull'attenti come se sapessero cosa stava per succedere», ha detto una fonte del Pentagono.

Le fiamme sono state rapidamente domate, l'inondazione è stato bloccata, la nave è stata stabilizzata e il naufragio in porto della USS Cole, uno dei più sofisticati e moderni cacciatorpedinieri americani, è stato alla fine evitato.

L'amministrazione Clinton ha mandato una squadra dell'Fbi per condurre le indagini in loco. Il presidente yemenita Ali Abdullah Saleh ha offerto condoglianze «ai nostri amici americani» e promesso la massima collaborazione. Ma ha detto di non pensare che si sia trattato «di un attentato terroristico». Poi è volato a Aden per visitare alcuni feriti yemeniti.

I rapporti tra Washington e Aden non sono idilliaci proprio a causa del sostegno che lo Yemen ha dato in passato a terroristi. E da parte americana l'inchiesta si concentrerà sulle possibili basi d'appoggio ai terroristi all'interno del porto. Il senatore John Warner, il repubblicano della Virginia che presiede la Commissione Difesa, ritiene che i due terroristi avevano quasi certamente dei complici. «Le autorità portuali dovranno spiegarci come tutto questo è stato possibile», ha detto.

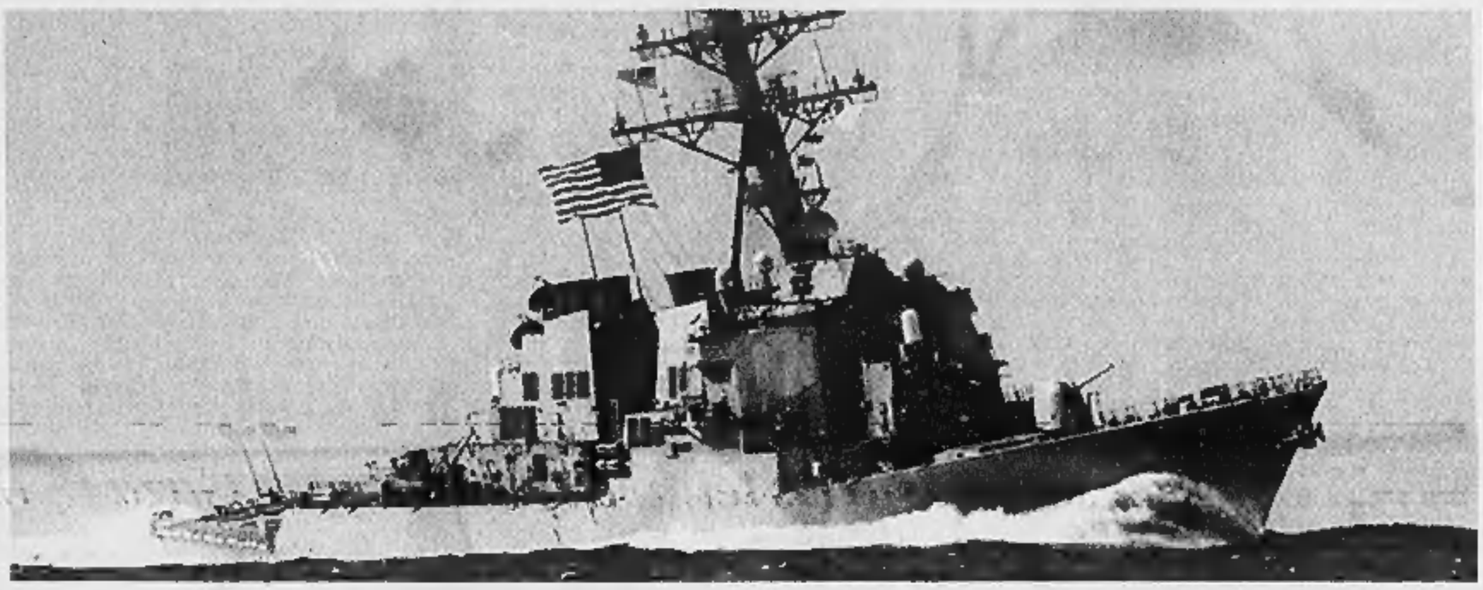

Lo squarcio prodotto dall'esplosione nella fiancata del cacciatorpediniere statunitense Uss Cole, che era all'ancora nel porto di Aden. A destra, la nave da guerra, classe Arleigh Burke, in una immagine di repertorio

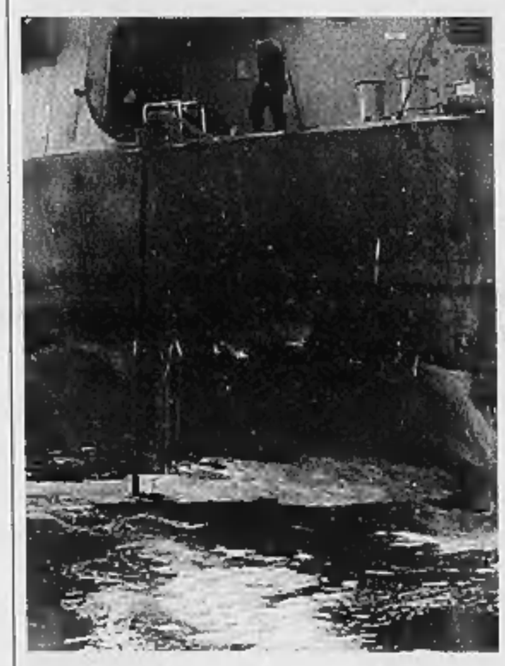

L'ombra della regìa di Bin Laden

Cohen: faremo di tutto per schiacciare i colpevoli

corrispondente da WASHINGTON

«Se è stato, come sembra sia stato, un atto di terrorismo, allora si è trattato di un attacco esecrabile e vigliacco. Noi scoveremo i colpevoli e li terremo responsabili. Se il loro obiettivo è di scoraggiarci dalla nostra missione di pace in Medio Oriente posso dire che falliranno nella maniera più totale».

Il Presidente Clinton è apparso sul prato della Casa Bianca con il volto teso dei momenti più bui, ed ha espresso il suo «orrore» per l'esplosione che ieri mattina ha dilaniato il cacciatorpediniere USS Cole nel porto di Aden, nello Yemen, uccidendo almeno cinque marinai americani (altri nove erano dispersi e trentacinque erano feriti gravemente).

Ufficialmente la Casa Bianca non conferma che si sia trattato di un attentato. Una squadra dell'Fbi è partita alla volta di Aden per condurre l'inchiesta in loco e gli americani vogliono aspettare la conclusione delle indagini. Il presidente dello Yemen Ali Abdullah Saleh ha detto tra l'altro di «non pensare» che si sia trattato di un'azione terroristica.

Ma intanto la macchina burocratico-militare americana si è già messa in moto per preparare una spettacolare azione di rappresaglia contro i colpevoli. «Se, come pensiamo, si è trattato di un attentato», ha detto il segretario alla Difesa William Cohen, «allora faremo di tutto per schiacciarli». E i sospetti si concentrano inevitabilmente sulle attività terroristiche di Osama Bin Laden. Tutte le forze navali americane sono state messe in stato d'allerta di fronte alla possibilità di altri attentati ora che la situazione in Medio Oriente appare fuori controllo. Il dipartimento di Stato ha mandato avvisi a tutte le sue ambasciate e i suoi consolati mettendo in guardia i cittadini americani all'estero.

«Continueremo a prendere tutte le misure necessarie per proteggere i nostri soldati e i nostri diplomatici ma certamente non rifuggeremo dalle nostre responsabilità», ha ammonito il segretario di Stato Madeleine Albright. «Non possiamo fare gli struzzi. Noi siamo aquile».

Alla Casa Bianca c'era un'aria di grande crisi ieri, con l'esplosione di Aden che si è improvvisamente sovraimposta all'escalation di violenza in Cisgiordania. I movimenti di truppe in Iraq ordinati da Saddam Hussein hanno contribuito a generare l'impressione di una situazione che sta sfuggendo di mano al Presidente americano. Clinton sperava di coronare il suo mandato con uno storico accordo di pace tra israeliani e palestinesi. Invece si trova ad essere disperatamente impegnato a scongiurare un conflitto generalizzato nella regione.

Ieri è tornato in gran fretta alla Casa Bianca dalla sua casa di Chappaqua, vicino a New York, dove stava celebrando con Hillary il 25° anniversario del loro matrimonio. E' stato raggiunto da Cohen, Albright e dai suoi principali consiglieri militari. Nel pomeriggio è arrivato anche il vice presidente Al Gore, che ha lasciato la campagna elettorale per essere nel suo ufficio alla Casa Bianca per la prima volta in oltre un mese.

Una squadra dell'Fbi è partita per lo Yemen Il presidente Saleh «Non credo sia stato un attentato»

Due anni fa Clinton ordinò il lancio di missili contro il campo di Osama Bin Laden in Afghanistan e contro uno stabilimento farmaceutico in Sudan dopo due attentati contro le ambasciate americane in Kenya e Tanzania. «Ma è prematuro legare l'esplosione nel porto di Aden a Osama Bin Laden», ha detto Cohen. La rappresaglia americana nel 1998 suscitò molte critiche in Medio Oriente perché le indagini non furono molto convincenti.

Questo nuovo episodio - se di attentato si tratta - capita non solo quando il Medio Oriente è di nuovo in fiamme ma quando la campagna elettorale Usa è alle battute finali. La corsa è apparsa estremamente incerta e la crisi offre opportunità e pericoli per ambedue i candidati. Nel 1980 le elezioni presidenziali furono segnate da un'altra crisi - quella degli ostaggi americani in Iran. E molti ritengono che la demoralizzazione del Paese determinò la sconfitta di Jimmy Carter e l'elezione di Ronald Reagan.

[a. d. r.]

Il terrorista allevato dalla Cia

Un rimorso americano dai tempi dell'Afghanistan

personaggio

Domenico Quirico

LA grande ombra è tornata. Imprendibile, impalpabile come un minaccia mostruosa e perennemente sfuggente, Bin Laden, il terrorista che aspira alla santità, il miliardario che finanzia una sua personalissima Jihad universale contro il Grande Satana dell'Occidente e i suoi complici musulmani, è da tre anni avvolto da un'impenetrabile ragnatela di voci e di smentite: è morto, è in Somalia, ha rotto con i suoi alleati Taleban, sta trattando con gli Usa la resa, ha stretto un patto con Saddam Hussein. Dalle Olimpiadi ai grandi vertici internazionali lui compare sempre. Come incubo, come regista occulto di una trama che anche senza realizzarsi semina paura. L'attentato al cacciatorpediniere americano a Aden sembra portare, ben visibile, la sua firma sanguinosa. Come le bombe che squarciarono le ambasciate Usa, o l'esplosione della base americana a Dhahran. È un attentato micidiale, frutto di grandi mezzi e di una fantasia terroristica mortifera, ma che non lascia dietro di sè nessuna traccia, si dissolve in dubbi e misteri.

C'è comunque un potente riferimento simbolico. Lo Yemen è la culla del suo sogno sanguinario di asceta del terrore. Suo padre, Salim bin Mahfouz, è nato a un pugno di chilometri da Aden, nella provincia di Hadramaut, torrida terra di pittoresche costruzioni di fango e di cotto. Da lì, giovanissimo impiegato di un ufficio di cambio, era emigrato per far fortuna in Arabia Saudita diventando uno dei più ricchi imprenditori del mondo arabo. Nello Yemen suo figlio, ormai regista segreto della grande internazionale del terrore islamico «Al Qaida», è tornato nel '94: per costruire campi di addestramento per i suoi killer e far perdere le tracce del suo patrimonio tra i mille rivoli inestricabili di banche, industrie, fondazioni benefiche insospettabili.

L'attentato di oggi forse lo ha promesso molti anni fa, a Peshawar, sulla frontiera tra il Pakistan e l'Afghanistan, parlando con un altro pio terrorista, costruendo insieme i piani per rimodellare il mondo secondo il volere di Dio. Bin Laden, geniale manager dell'impero economico del padre, il più bravo dei cinquantadue figli di quell'umile impiegato di origine yemenita, aveva moltiplicato la sua fortuna con gli appalti per la Casa reale saudita e la città santa della Mecca. Era venuto in Afghanistan per combattere il Grande Satana russo. Lo avevano attirato tra quelle montagne senza pace il suo fervore religioso e le trame del suo grande amico, il principe Turki, capo dei servizi segreti sauditi e reclutatore per conto della Cia di soldati per la guerra segreta contro i russi. Tra quei legionari alla ricerca del martirio c'era Abdallah Azzam: era un palestinese considerato un eroe nei campi profughi in Giordania e in Libano, perché teneva discorsi di fuoco contro Arafat che non sapeva usare l'arma suprema contro Israele, la fede.

Azzam, come Bin Laden, è tornato dall'Afghanistan, il suo fanatismo reso ancor più aguzzo dalla scoperta che si poteva sconfiggere quasi a mani nude una grande potenza. Azzam è stato uno dei fondatori di Hamas. I suoi seguaci lanciano benzina a Ramallah, a Gaza, guidano la nuova Intifada con il kalashnikov. Bin Laden ha cominciato a pagare la promessa che aveva fatto vent'anni fa al loro capo.

Il leader terrorista Osama Bin Laden, fortemente sospettato dell'attentato anche per i suoi stretti rapporti con due cellule terroristiche attive nello Yemen, la Jihad islamica yemenita e l'Esercito islamico di Aden

Bin Laden è, sempre più, un rimorso dell'America. Perché la sua attività terroristica è stata inventata, armata, finanziata dalla Cia. I killer dell'internazionale islamica formata in parte da reduci afghani, in parte da criminali fuggiti dalle prigioni di tutto il mondo arabo, si sono addestrati sui manuali di guerriglia stampati dalla Cia negli Anni Ottanta, quando Washington formava l'armata santa incaricata di intrappolare l'Urss in un nuovo, micidiale Vietnam afghano. La Cia, che pensava di controllarlo attraverso i sauditi, se l'è visto sfuggire giorno dopo giorno di mano, assistendo smarrita all'omergere del primo terrorismo che osava dichiarare guerra, privatamente, alla più grande potenza della storia, sostenuto dal suo patrimonio e da una fede fanatica.

Pubblicità

Per perdere in media fino a 5,8 kg in un mese un nuovo prodotto distribuito in Farmacia

Dimagrimento: distribuzione del grasso corporeo

Forma GINOIDE ed ANDROIDE nel sovrappeso

MILANO - I problemi di sovrappeso sono comuni alla maggior parte delle persone, ma ciò che varia tra i singoli individui è la distribuzione del grasso corporeo: la donna è infatti portata ad assumere la forma definita Ginoide periferica o "a pera" perchè il grasso si localizza prevalentemente nella zona del seno e delle natiche. Negli uomini invece c'è una prevalenza di forma Androide centrale o "a mela" perchè il grasso è localizzato prevalentemente al viso, tronco e addome. Indipendentemente però dalla forma Ginoide o Androide l'eccesso di grasso corporeo è sempre mal accettato e per aiutare a risolvere questi problemi i ricercatori della società Axio dopo anni di ricerche hanno formulato un nuovo integratore dietetico che facilita la riduzione del peso corporeo. È stato così messo a punto un preparato commercializzato con il nome "LineControl", una pillola che riduce il senso della fame e che nel corso dei test clinici di efficacia e sicurezza cui è stata sottoposta ha facilitato, in media con deviazione standard, una riduzione del peso corporeo di 5,8 kg in un mese. La sperimentazione è stata condotta in un Centro Ospedaliero del Servizio Sanitario Nazionale ed ha coinvolto 40 volontari tra uomini e donne, che hanno assunto questo nuovo prodotto, in associazione ad una dieta ipocalorica, due volte al giorno. Visti i risultati positivi della sperimentazione il nuovo prodotto è stato notificato al Ministero della Sanità e distribuito nelle farmacie italiane. L'interesse che si sta creando per questo prodotto è notevole. Per la formula del nuovo prodotto, che non è un farmaco, è stata depositata la domanda di brevetto ed è formulato secondo le diverse entità di sovrappeso: lieve, moderato o forte. Leggere le avvertenze riportate in etichetta.

I SUPPLEMENTI DE LA STAMPA: L'INFORMAZIONE OLTRE IL QUOTIDIANO

LUNEDÌ: Tuttosoldi
MERCOLEDÌ: Tuttoscienze e Net TV
VENERDÌ: TorinoSette (solo Torino)
SABATO: Specchio e TuttolibriTempoLibero
DOMENICA: Tuttoaffari (solo Torino)

LA STAMPA

Conto corrente Programma Centro.
Finalmente un sistema che ruota intorno a te.

LOWE LINTAS FIRELLA GÖTTSCHE

Da Comit arriva qualcosa che è molto più di un conto corrente. E' Programma Centro, una nuova formula che ti offre una grande varietà di servizi bancari e di opportunità per il tuo tempo libero e per la tua sicurezza. Una squadra di professionisti sarà sempre a tua disposizione e un gestore specializzato ti assisterà e ti consiglierà nella gestione del tuo risparmio.
E in più, con Programma Centro, avrai accesso ai servizi via Internet di Comit on line-trading.
Se vuoi diventare titolare di Programma Centro, rivolgiti alla Filiale Comit più vicina.

Le condizioni praticate sono riportate nei Fogli Informativi Analitici, disponibili presso tutti i nostri sportelli.

PROGRAMMA CENTRO

BANCA COMMERCIALE ITALIANA
Attiva, per te.
Gruppo Intesa

Banca Commerciale Italiana - Società per Azioni - Sede in Milano - Piazza della Scala 6 - Capitale sociale Lit 1.704 miliardi - Riserva legale Lit 420 miliardi - Registro delle Imprese di Milano n. 2??? - Tribunale di Milano - Banca iscritta all'albo delle banche e appartenente al Gruppo Intesa - iscritto all'

L'AUTUNNO DEL 1980 | SCONTRO A MUSO DURO TRA VINCITORI E VINTI

CALLIERI
«Il clima di allora? I capi lasciavano l'auto fuori dalla fabbrica, ma i delegati avevano il permesso di entrare»

ROMITI
«Una notte feci il giro di Mirafiori e vidi i leader dei picchetti ballare tra i fuochi. Mi dissi: quelli non sono operai»

FASSINO
«Sbagliammo a leggere la crisi: non riuscimmo a capire che quello era un mutamento di tipo strutturale»

SABATTINI
«Non era in gioco la Fiat, ma l'inizio di una nuova fase industriale Poi il Pci fece di me un capro espiatorio»

Marcia dei 40 mila, gli operai volevano l'accordo con la Fiat

dibattito

Alberto Papuzzi

TORINO

I vincitori e i vinti della vertenza dei 35 giorni e della marcia dei quarantamila si sono guardati di nuovo in faccia, nella tavola rotonda che ieri mattina all'Unione industriale ha aperto il convegno «A vent'anni dall'autunno '80». Non sono mancate polemiche e screzi, come la frecciata di Cesare Romiti contro i «cosiddetti industriali» che suggerirono alla Confindustria di lasciare isolata la Fiat. O come lo spunto astioso fra due irriducibili avversari, il sindacalista Claudio Sabattini e l'imprenditore Carlo Callieri: «Non accetto il suo tono, lei ha il vizio di offendere», sbotta il primo. «Serve franchezza non diplomazia, meglio essere maleducato», replica il secondo. E il moderatore Gad Lerner si becca un secco «Lei è prevenuto!» da Luigi Arisio, il capo della riscossa dei capi.

Se il riemergere delle passioni poteva dare l'idea che il tempo non fosse trascorso, e che le ferite fossero ancora aperte, in realtà i problemi in discussione appartenevano a un'altra azienda, a un altro sindacato, a un'altra Torino, a un'altra Italia. A differenza del convegno di dieci anni fa, la tavola rotonda, come gli interventi di studiosi nel pomeriggio, ha misurato la distanza che ci separa dall'insieme di eventi - ristrutturazione dell'azienda, conflittualità nelle officine, 14.000 licenziamenti, blocco dei cancelli, caduta del governo, ritiro dei licenziamenti con ricorso invece alla cassa integrazione, divisioni nel sindacato, marcia dei quarantamila - che è stato chiamato la Svolta dell'Ottanta, a chiusura di un aspro decennio, apertosi con un altro autunno, quello caldo.

Una ricerca confermò l'orientamento moderato dei lavoratori, ma il sindacato giudicò «non credibili» quei risultati

La «marcia dei quarantamila» sfila per le vie di Torino il 14 ottobre '80 Qui accanto: Luigi Arisio A sinistra: Luciano Lama allora segretario della Cgil

Dunque i vincitori: Cesare Annibaldi, Carlo Callieri, Luigi Arisio e, fuori programma, Cesare Romiti. E invece gli sconfitti: Piero Fassino, allora responsabile della commissione fabbriche del Pci di Torino, due sindacalisti, Giorgio Benvenuto e Claudio Sabattini, e il sociologo di sinistra Aris Accornero. In mezzo Lerner, con domande scomode. In prima fila la dirigenza Fiat, con l'avvocato Gianni Agnelli, il presidente Paolo Fresco, l'amministratore delegato Paolo Cantarella. In platea meno imprenditori del prevedibile e invece molti quadri sindacali ed ex militanti della sinistra. Come ha detto, d'altronde, nel suo saluto inaugurale, Andrea Pininfarina, padrone di casa, il 14 ottobre '80 per i giovani imprenditori è soprattutto un pezzo di storia, noto nei racconti dei padri.

La conflittualità in fabbrica è il tema cruciale su cui si riaccende lo scontro. I manager contestano che i delegati contavano più dei capi, con una confusione di responsabilità sugli inceppi nella produzione. Duro Callieri, sulla famosa V Lega della Federazione metalmeccanici: «Un centro di potere fondato sui delegati». Cita a conferma un fatto di costume: «Mentre i capi lasciavano l'auto fuori della fabbrica, i delegati avevano il permesso di entrare con le loro macchine. Io feci ritirare quei permessi». Duro Romiti, sui militanti dei picchetti: «Sento che la Fiom li premierà con diploma. Vede Sabattini, io decisi di andare sino in fondo la notte che feci il giro di Mirafiori e li vidi scherzare e ballare tra i fuochi. Quelli, mi dissi, non erano operai Fiat».

Il leader della Fiom non crede, oggi come allora, alla crisi aziendale. Rovescia invece sul management l'accusa di scontro per il potere. Colloca la vicenda nel contesto di una svolta thatcheriana. «Non era in gioco - dice Sabattini - la crisi della Fiat, ma l'apertura di una nuova fase industriale». Vede nella vicenda la liquidazione di un modello, quello dei delegati, che si basava sulla contrattazione sul posto di lavoro, come espressione della soggettività operaia: «Senza questa soggettività il sindacato in realtà non esiste». Si scontra con Fassino: «Il Pci - gli rinfaccia - fece di me il capro espiatorio».

Ma le polemiche riguardano anche il management aziendale, per la disponibilità a contrattare mostrata nel corso degli Anni Settanta. Rievocando il tentativo di sperimentare nuove relazioni sindacali, Annibaldi è costretto a un bilancio in rosso: «Si rinnovavano i rapporti, ma ogni volta si perdevano posizioni», per cui era invalsa la battuta che «di contrattazione si muore». Più secco, Romiti denuncia che «dal '69 all'80 la dirigenza Fiat fece una politica di accondiscendenza verso il sindacato». Per l'ex amministratore delegato ci fu «una colpa della Fiat nell'aver ecceduto nella visione illuministica».

Mea culpa di Fassino («Abbiamo perso perché non abbiamo capito che il mutamento era strutturale») e di Benvenuto («Il consiglione dei delegati non aveva più reale rappresentatività»). Lamenti di Arisio, erano solo per un giorno: «Siamo diventati i reduci del Vietnam. Ci sentiamo un po' troppo traditi». A domanda di Lerner, si chiarisce il peso avuto dai quarantamila. I confederali accettarono subito l'accordo prima respinto. Lama disse: «Metta giù il testo, dottor Romiti, che domani lo portiamo a Torino. Ho già il biglietto dell'aereo».

Fra gli sconfitti anche Aris Accornero, perché lavorò a una ricerca, commissionata in pratica da Fassino, sulle intenzioni dei lavoratori. Furono raccolte 16.000 risposte, che parlavano chiaro: alla domanda se fosse possibile la cooperazione fra operai e padroni la maggioranza rispose sì. Contro l'anti-industrialismo dell'avanguardia, ha spiegato il sociologo, veniva nettamente in luce un'immagine relativamente moderata della maggioranza operaia. «Ma i risultati della ricerca vennero considerati dal sindacato non credibili».

albpap@lastampa.it

«I licenziamenti d'intesa con il Pci»

Ferrara: la lista dei 61 siglata da Pecchioli
Umberto Agnelli: «Io non concordai nulla»

ROMA

A venti anni di distanza, è Giuliano Ferrara a dare nome e cognome a quella che fino ad oggi è sempre stata un'autorevole supposizione storica. La lista dei 61 licenziamenti di delegati Fiat venne concordata nel '79 dalla proprietà di Mirafiori e dai dirigenti del Pci «che faceva politica seria di antiterrorismo». Il direttore del «Foglio», allora dirigente del Pci a Torino, lo ha confermato nel corso del «Porta a Porta» sulla marcia dei 40 mila che andrà in onda stasera.

La notizia non sembra cogliere alla sprovvista Cesare Romiti, presente in studio insieme a Fausto Bertinotti e Piero Fassino. L'ex amministratore delegato della Fiat ha infatti confermato di aver parlato con «Lama, Carniti e Benvenuto che mi dissero: ci metta delle giustificazioni plausibili». La lista comprendeva più di 61 nomi - ha aggiunto Romiti - ma alcuni vennero depennati per motivi familiari. «Il sindacalismo torinese - ha detto Ferrara - aveva caratteristiche secessioniste. La lista dei licenziati fu concordata da Umberto Agnelli e Ugo Pecchioli, posso testimoniarlo. Ci fu una sorta di screening della lista, il Pci faceva una seria politica di antiterrorismo. Fu la «trattativa sotterranea - secondo Bertinotti, all'epoca segretario della Cgil Piemonte - a minare il potere contrattuale del sindacato».

Umberto Agnelli, però, pur non smentendo Ferrara, ha precisato che effettivamente approvò la lista dei 61 lavoratori da licenziare, e ricevette subito dopo la «sgridata» del governo dell'epoca. Tuttavia, ha aggiunto, «la lista non fu concordata con alcun partito politico». [r. r.]

REGIONE CALABRIA - Dipartimento 3 – Bilancio e Finanze, Politiche Comunitarie e Sviluppo Economico

Hai esperienza di valutazione e di gestione?

Mettila al servizio della Calabria

Abbiamo 6 anni di tempo, 5 Miliardi di Euro e un programma di qualità per fare la differenza.

Cerchiamo **27** esperti, interni ed esterni alla Pubblica Amministrazione, per costituire il **Nucleo di Valutazione e Verifica degli Investimenti Pubblici (NVVIP)** e la **Struttura Operativa di Gestione (SOG)** del Programma Operativo Regionale (POR).

NUCLEO DI VALUTAZIONE E VERIFICA DEGLI INVESTIMENTI PUBBLICI

Il NVVIP della Regione Calabria, opera all'interno del Dipartimento Bilancio e Finanza, Politiche Comunitarie e Sviluppo Economico. Il NVVIP garantisce il supporto tecnico nelle fasi di programmazione, valutazione, attuazione e verifica di piani, programmi, progetti e politiche di intervento promossi ed attuati dalla Regione o da altri Enti. Il NVVIP esercita le proprie competenze, sia su iniziativa propria sia su richiesta del Settore Programmazione, Sviluppo Economico e Politiche UE o dei Dipartimenti Regionali o degli Enti sub-regionali competenti. Il NVVIP opera nell'ambito del Dipartimento Bilancio e Finanze, Politiche Comunitarie e Sviluppo Economico – Settore Programmazione, Sviluppo Economico e Politiche UE.

E' composto da **6 componenti** esperti in linea generale in uno o più dei seguenti campi:

- analisi e programmazione applicata a livello territoriale e settoriale;
- valutazione di programmi e di progetti e di analisi di fattibilità;
- statistica territoriale;
- impostazione e gestione di sistemi di monitoraggio;
- economia e analisi ambientale.

STRUTTURA OPERATIVA DI GESTIONE

L'attività della SOG è rivolta principalmente a garantire, con efficienza ed efficacia, la pertinenza e la qualità degli investimenti durante tutto il ciclo di programmazione ed attuazione del POR Calabria 2000-2006, fornendo il necessario coordinamento e la necessaria assistenza tecnica alle amministrazioni responsabili dell'attuazione delle misure, in particolare per:

- la predisposizione e definizione di bandi di gara e di atti conseguenziali;
- la selezione di progetti da sottoporre all'esame del NVVIP della Regione Calabria;
- la stipula di contratti e convenzioni con i soggetti attuatori;
- gli adempimenti procedurali inerenti all'avvio dei progetti finanziati, analizzando le cause anche eventuali ostacoli;
- il controllo relativo all'avanzamento della realizzazione dei progetti (finanziario, procedurale e fisico);
- i pagamenti da effettuare a seguito delle richieste e verifiche;
- le eventuali riprogrammazioni degli interventi;
- il collaudo finale dei progetti e la rendicontazione dei costi.

I componenti della SOG dipendono organicamente dal Settore Programmazione, Sviluppo Economico e Politiche UE ed operano funzionalmente in stretta collaborazione con i Dipartimenti Regionali e gli Enti sub-regionali responsabili dell'attuazione delle misure, azioni o interventi previsti dal POR Calabria 2000-2006.

L'azione di assistenza e consulenza della SOG deve essere improntata a trasferire competenze e metodologie al personale ordinario della Regione e degli Enti sub-regionali, al fine di contribuire in modo decisivo a un processo di "formazione continua" per il rinnovo della Pubblica Amministrazione.

La SOG è composta da:

10 Program Manager Settoriali:

- Ciclo integrato delle acque (Rif. 101);
- Difesa del suolo e protezione civile (Rif. 102);
- Ambiente ed energia (Rif. 103);
- Politiche dell'istruzione, della formazione e del lavoro (Rif. 104);
- Ricerca, innovazione e società dell'informazione (Rif. 105);
- Industria, artigianato, commercio e servizi (Rif. 106);
- Turismo e beni culturali (Rif. 107);
- Agricoltura, sviluppo rurale e pesca (Rif. 108);
- Città e servizi alla persona e alla comunità (Rif. 109);
- Trasporti (Rif. 110).

5 Project Manager Territoriali:

- Provincia di Catanzaro (Rif. 201);
- Provincia di Cosenza (Rif. 202);
- Provincia di Crotone (Rif. 203);
- Provincia di Reggio Calabria (Rif. 204);
- Provincia di Vibo Valentia (Rif. 205).

6 Specialisti Trasversali:

- Appalti di opere, servizi e forniture (Rif. 301);
- Regolamenti comunitari (Rif. 302);
- Sistemi informativi (Rif. 303);
- Informazione e comunicazione (Rif. 304);
- Sicurezza e legalità (Rif. 305);
- Finanza di progetto (Rif. 306).

CONDIZIONI CONTRATTUALI

La sede di lavoro prevista per entrambe le strutture è Catanzaro con missioni di servizio su tutto il territorio regionale. Fanno eccezione i Project Manager territoriali che lavorano nei capoluoghi provinciali assegnati e operano principalmente sullo stesso territorio provinciale.

Il rapporto giuridico-economico tra la Regione Calabria e i componenti della SOG e i componenti esterni del NVVIP è regolato con contratti di collaborazione coordinata e continuativa della durata di tre anni rinnovabili, previo periodo di prova della durata di sei mesi. Il compenso previsto per i componenti della SOG e i componenti esterni del NVVIP è compreso tra lire 110 e lire 160 milioni lordi annui e commisurati al livello professionale e all'esperienza di ciascun candidato.

TITOLI DI AMMISSIBILITA'

Ai fini della selezione costituiscono titoli di ammissibilità per tutte le posizioni:

- diploma di laurea con votazione inferiore a 105/110 (o voto equipollente);
- età non superiore a 35 anni alla data di pubblicazione del bando sul B.U.R Calabria.

PER IL NVVIP: esperienza lavorativa almeno quinquennale, coerente con le attività relative ai campi professionali indicati all'art. 2 del bando di selezione pubblicato sul Bollettino Ufficiale Regionale della Calabria.

PER LA SOG: esperienza lavorativa almeno triennale coerente con le attività relative ai campi professionali indicati all'art. 2 del bando di selezione pubblicato sul Bollettino Ufficiale Regionale della Calabria, inoltre per le qualifiche di Program Manager Settoriale e di Project Manager Territoriale l'esperienza lavorativa deve essere di livello manageriale

PER IL NVVIP: possono partecipare alla selezione i candidati in possesso dei requisiti richiesti, appartenenti sia al settore privato che a quello pubblico

PER LA SOG: possono partecipare alla selezione i candidati in possesso dei requisiti richiesti appartenenti sia al settore privato che a quello pubblico con esclusione dell'Amministrazione della Regione Calabria.

Per i candidati di nazionalità straniera costituisce requisito di ammissibilità la conoscenza della lingua italiana scritta e parlata.

E' garantita pari opportunità tra uomini e donne per l'accesso agli incarichi di cui al presente bando.

MODALITA' DI SELEZIONE

La selezione dei candidati che risultano ammessi ha luogo attraverso la valutazione del curriculum integrata da un colloquio.
Nell'ambito del processo di valutazione dei curricula e dei titoli indicati negli stessi il Comitato di Selezione terrà in particolare considerazione, tra gli altri, i seguenti elementi:

- quantità e qualità dell'esperienza professionale maturata per le funzioni e le competenze professionali, di cui agli art. 2 dei bandi di selezione e per la SOG anche all'art. 1;
- conoscenza dei principali strumenti normativi e programmatici, comunitari e nazionali, della politica degli investimenti pubblici;
- specializzazioni universitarie post-laurea o altro titolo equipollente;
- conoscenza della realtà socio-economica-territoriale della regione Calabria;
- livello di conoscenza della lingua inglese o francese;
- capacità di utilizzare software standard per elaborazione testi, dati e comunicazione in rete.

Per la selezione dei componenti della SOG il candidato può partecipare alla selezione per le 3 qualifiche funzionali e, all'interno delle qualifiche di Program Manager Settoriale e di Specialista Trasversale, può partecipare alla selezione per un massimo, rispettivamente, di tre e di due figure professionali.

Sono ammessi a colloquio:

- i dieci/dodici candidati che conseguono il punteggio più alto nella graduatoria dei componenti del NVVIP;
- i quindici candidati che conseguono il punteggio più alto nell'unica graduatoria relativa alla qualifica funzionale di Project Manager Territoriale;
- i tre candidati che conseguono il punteggio più alto in ciascuna delle graduatorie per figura professionale, nell'ambito delle qualifiche funzionali di Program Manager Settoriale e di Specialista Trasversale.

Il colloquio verte oltre che sulle materie connesse all'espletamento dei compiti previsti per il NVVIP e per ciascuna qualifica funzionale della SOG anche sull'esame della disponibilità e delle motivazioni del candidato, nonché delle sue attitudini al tipo di prestazione professionale richiesta.

In considerazione dei compiti affidati al NVVIP e alla SOG, nella valutazione degli ammessi particolare rilievo viene attribuito alla capacità di coordinamento, all'attitudine al lavoro di gruppo, alla capacità di interagire con soggetti esterni su ambito partenariale, alla condivisione della missione e degli obiettivi che i due organi in questione intendono raggiungere. Fondamentale e anche lo spirito di iniziativa e di adattamento che permette di definire in modo creativo il proprio ruolo e la propria attività. Al candidato verrà anche richiesto di riferire e commentare i risultati concreti conseguiti nel corso della propria esperienza professionale.

DOMANDA DI PARTECIPAZIONE

La domanda di partecipazione, regolarmente sottoscritta, deve essere redatta in carta semplice e corredata dal curriculum personale, in duplice copia, pure sottoscritto e con apposita dichiarazione di consenso al trattamento dei dati personali ai sensi della legge n. 675/96, contenente i dati anagrafici e gli elementi necessari per desumere in modo chiaro ed inequivocabile la presenza di tutti i titoli di ammissibilità e di valutazione.
Non è necessario allegare documentazione comprovante i titoli di ammissibilità e di valutazione, che sarà richiesta soltanto prima della formalizzazione dell'eventuale incarico.
La domanda di partecipazione alla selezione deve essere inviata entro e non oltre il 17 novembre 2000 a mezzo raccomandata con avviso di ricevimento alla Casella Postale n. 212 dell'Ufficio Postale di Vibo Valentia, Via Monsignor Scobilli, 89900 VIBO VALENTIA.
Sulle buste va posta la dicitura "Candidatura NVVIP" o "Candidatura SOG". Il candidato interessato sia al NVVIP sia alla SOG deve inviare due buste separate. Sulle buste "Candidatura SOG", inoltre, deve essere riportato il riferimento relativo alle qualifiche funzionali e alle figure professionali per le quali si fa domanda.

Le procedure di selezione sono affidate alla Regione Calabria ad un apposito Comitato di Selezione.

La Regione Calabria e il Comitato si avvalgono della collaborazione tecnica del Formez.

Il Comitato prende contatto solo con i candidati che, sulla base dei curricula inviati, sono ammessi al colloquio.

I dati personali forniti dai candidati sono trattati ai sensi della legge n. 675/1996.

Sulla base dell'esito del colloquio e della graduatoria, il Comitato di Selezione formula la proposta di affidamento degli incarichi ai candidati risultati in capo alle graduatorie.

La Regione procede con successivo atto all'affidamento degli incarichi.
I curricula raccolti e non selezionati vengono inseriti in una banca dati che la Regione può utilizzare in futuro anche per altre selezioni.

Per la conoscenza integrale dei bandi di selezione si rinvia al Bollettino Ufficiale della Regione Calabria n. 95 del 3 ottobre 2000.

Ulteriori informazioni possono essere acquisite consultando il sito Internet: http:// www.regione.calabria.it

LA CORSA VERSO IL FEDERALISMO | TRA ACCELERAZIONI E FRENATE

VENETO, SI' AL REFERENDUM

Con 34 sì e 15 no, il Consiglio regionale veneto ha dato il via libera al referendum consultivo sulla devolution voluto da Lega e Polo. A differenza di Lombardia e Piemonte, in Veneto si è scelta la strada della proposta di legge e non della delibera per il trasferimento alla Regione delle funzioni statali su Sanità, istruzione e polizia locale. In questo modo il governo dovrà pronunciarsi nel merito. Nella foto: i governatori del Polo

SENATO, OSTRUZIONISMO DEL POLO

Al Senato è ostruzionismo sul federalismo. Dopo la battaglia alla Camera, Polo e Lega hanno presentato un migliaio di emendamenti alla proposta di legge in commissione Affari Costituzionali. Il centrosinistra punta a chiudere la prima lettura senza modifiche. «La maggioranza - ha detto il presidente della commissione Villone (Ds) - è determinata a far approvare la riforma comunque, portandola in aula prima della Finanziaria».

Un volto americano per l'Ulivo

Alla convention anche un video di Clinton

Fabio Martini

ROMA

Almeno per quelle tre ore, i visi dei segretari di partito resteranno nell'ombra, confinati in platea assieme agli altri novemila invitati. Tra pensamenti e ripensamenti, la regia della convention dell'Ulivo di sabato 21 ottobre a Milano sta prendendo forma in una serie di riunioni top secret, ma almeno un punto fermo è stato fissato: i riflettori saranno tutti per loro due, per Giuliano Amato e per Francesco Rutelli, mentre i volti che compaiono ogni sera ai Tg, saranno tenuti distanti dal palco. E non sarà l'unico escamotage per alleggerire l'*evento*: la regia della manifestazione, proprio in queste ore, sta cercando di strappare un sì a Lorenzo Jovanotti, personaggio popolarissimo tra i giovanissimi. Una scelta ad hoc: una delle missioni di Rutelli è proprio quella di scuotere l'apatia delle giovani generazioni per la sinistra di governo.

Per lo staff di Rutelli, che si è preso in carico la progettazione dell'evento, quella del 21 è la prova generale di una campagna elettorale che si preannuncia piena di trovate ad effetto, di messaggi subliminali o mirati su «pezzi» di elettorato. Proprio per la delicatezza di questa prova generale, la scaletta del programma non è ancora definita nei dettagli, ma l'impianto della kermesse ormai è deciso: saranno tre ore a metà fra tradizione e suggestioni americaniste. A cominciare dalla coreografia: al Palavobis non ci saranno i palloncini che precipitano dall'alto come nelle convention a stelle e strisce, ma in compenso saranno sbandierate migliaia di bandiere: i vessilli verdi dell'Ulivo saranno ben cinquemila, quasi ogni invitato ne avrà una da agitare, quando la regia lo richiederà. E visto che, sotto sotto, il modello degli organizzatori sono proprio gli Stati Uniti, i novemila del Palavobis sul più bello potrebbero veder comparire sul maxi-schermo il viso del presidente americano: proprio in queste ore è in corso una trattativa e se Bill Clinton accetterà, sarà lui a fare gli auguri al caro Francesco.

In questi giorni lo staff guidato da Paolo Gentiloni - il braccio destro del sindaco e anche l'uomo della comunicazione - sta «confezionando» i pezzi del puzzle e soltanto a metà della prossima settimana sarà possibile assemblarli e ordinarli dentro una cornice che però è già pronta. Anzitutto, il contenitore: il Palavobis ha una capienza di novemila spettatori e i posti saranno occupati tutti, fino all'ultimo strapuntino. Per la maggior parte sarà gente comune, elettori e militanti di partito che saranno convogliati a Milano da 250 pullman. In platea ci saranno i leader di partito, Veltroni, Parisi, Castagnetti, Mastella, Boselli, la Francescato, Cossutta e un solo ex presidente del Consiglio - Massimo D'Alema - mentre Romano Prodi quasi certamente non ci sarà. «Caccia grossa» in queste ore all'ospite straniero di chiara fama: oltre al saluto di Clinton, si punta su Jacques Delors, sul presidente dell'Internazionale socialista Antonio Guterres, su qualche capo di governo.

Il via sarà dato alle 10,30 da un presentatore che non è stato ancora scelto, anche se la preferenza è per un personaggio televisivo, mentre la regia dell'evento sarà curata da un regista di professione, il premio Oscar Gabriele Salvatores. L'exploit di Jovanotti dovrebbe dar via alla manifestazione e subito dopo - per evitare un'atmosfera eccessivamente giovanilista - la «regia» vorrebbe fortissimamente lanciare in pista un «grande vecchio», un padre nobile del centrosinistra italiano, ma gli organizzatori, prima di avere il sì del prescelto, non fanno trapelare nomi. Corteggiatissimo anche un intellettuale sofisticato ma noto al grande pubblico: Umberto Eco. Poi, in rapida passerella, dovrebbero sfilare sul palco i mitici personaggi della società civile, scelti con il bilancino del politicamente corretto: un rappresentante del volontariato, un ecologista, un prete di frontiera. Per interrompere la sequenza dei discorsi, un film di un quarto d'ora e poi, dulcis in fundo, la parola sarà data prima al presidente del Consiglio e subito a seguire all'incoronato, Francesco Rutelli. La regia, ovviamente, consiglia caldamente parole gentili e plateali scambi di effusioni tra i due staffettisti. Certo, tutto si può programmare, ma forse la scena del *the end* è l'unica che i due protagonisti chiederanno di recitare a soggetto.

Il presidente del Consiglio Giuliano Amato Più a destra Francesco Rutelli sindaco di Roma e candidato del centrosinistra alla premiership

Quasi pronto il programma per il 21 ottobre Rutelli e Amato soli sul palco, 9 mila in platea Un regista per dirigere applausi e bandiere

Accordo con le Regioni

Assistenza Mancino guida l'intesa

ROMA

La legge-quadro sull'assistenza, bloccata al Senato dall'ostruzionismo del centrodestra, è uscita dallo stallo per l'intervento di Nicola Mancino. Lunedì, il presidente del Senato ha chiamato più volte la Ragioneria centrale dello Stato e Palazzo Chigi per convincere il governo ad accettare la proposta fatta da Enzo Ghigo: assegnare alle Regioni un fondo di spesa da destinare al finanziamento dell'assistenza sociale, senza dover rispettare alcun vincolo posto dallo Stato centrale. La richiesta del presidente della Conferenza delle Regioni non poteva essere inserita nella legge-quadro in discussione a Palazzo Madama, ma soltanto nella legge finanziaria attualmente all'esame delle commissioni della Camera. «Se il governo dovesse venir meno a questa intesa - ha detto Mancino - non avrei alcuna difficoltà, di fronte a un atto di sfiducia nei confronti dell'assemblea, a rassegnare le dimissioni da presidente del Senato».

Ieri mattina, il ministro della Solidarietà sociale Livia Turco ha annunciato che l'emendamento per la Finanziaria era pronto. E il Polo ha rinunciato all'ostruzionismo. [r. i.]

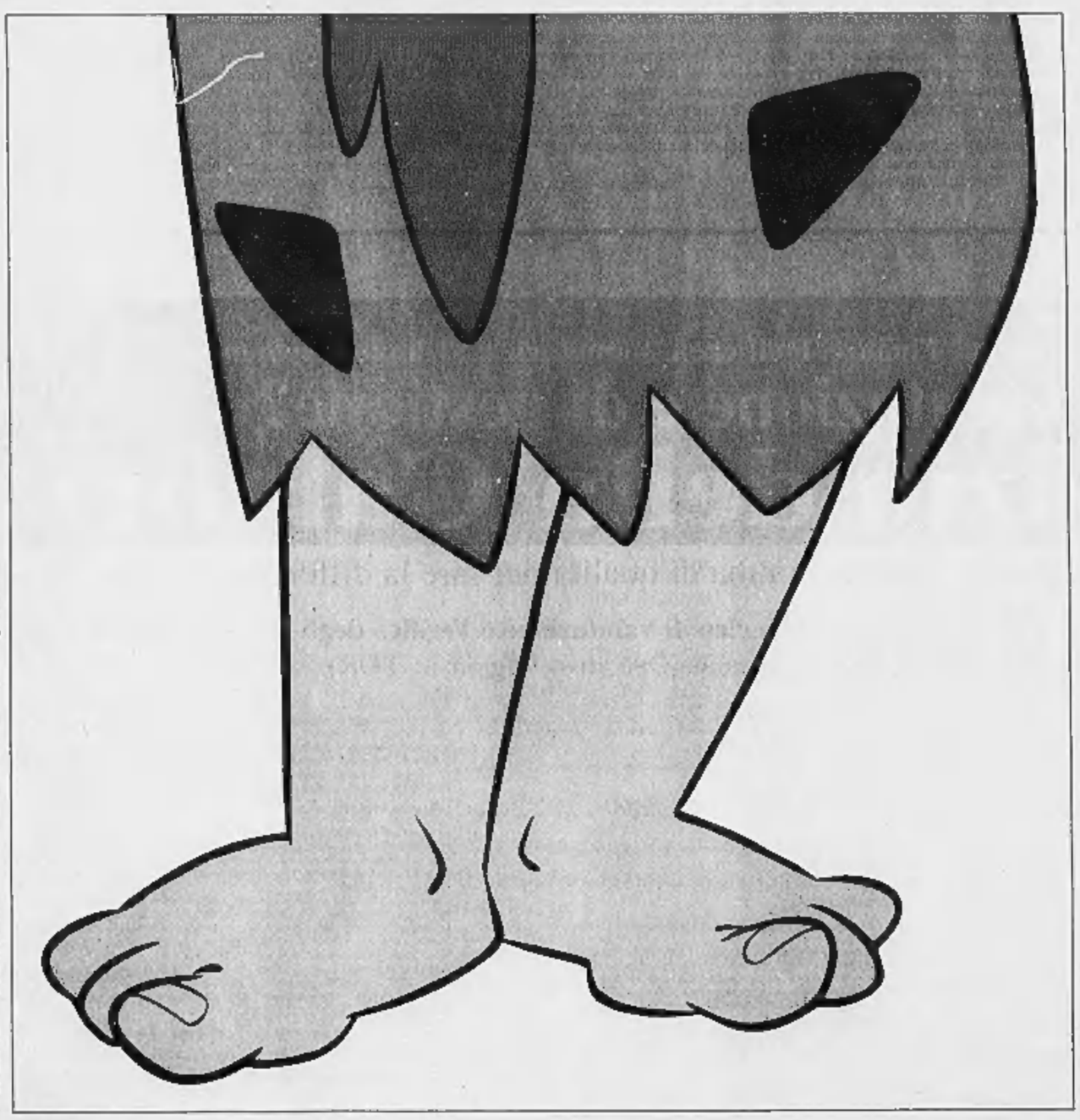

Come investire con un piede nella Old e l'altro nella New Economy? Ve lo spiega il vostro esperto.

Buttarsi del tutto nella New? Fidarsi solo della Old? Se i vostri risparmi cercano risposte sicure, è il momento di rivolgersi ai vostri consulenti di fiducia. Torna "Risparmio & Famiglia con i Flintstones" che, quest'anno, vi spiegherà cosa è cambiato nel mondo del risparmio e quali sono i modi per investire coi migliori risultati tra Old e New Economy, senza farsi incantare dalle mode. Dieci fascicoli, da consultare e usare; concreti, facili e divertenti. Per consolidare e far crescere il proprio risparmio, muovendosi con i piedi sempre saldamente per terra.

Torna "Risparmio & Famiglia con i Flintstones".
In regalo ogni domenica, con Il Sole 24 ORE.

Domenica prossima in regalo il raccoglitore

Il Sole 24 ORE

www.ilsole24ore.it

LA GIORNATA POLITICA | FRA POLEMICHE E INCONTRI

DI PIETRO

«La gente è stufa di simili giochetti insulsi. Ecco perché voglio la Caporetto di questo centrosinistra, per battere io Berlusconi». Parola di Antonio Di Pietro, che in un'intervista a «Panorama» rivela le sue strategie politiche future

VIOLANTE

«La velocità decisionale di parlamenti e governi, commisurata a modelli studiati nei primi decenni del '900, è del tutto inadeguata alle esigenze del mondo in cui viviamo», sostiene il presidente della Camera Luciano Violante

BERLUSCONI DA AGNELLI

Il leader di Forza Italia Silvio Berlusconi si è recato nel pomeriggio di ieri a fare visita al senatore a vita Giovanni Agnelli nella sua residenza romana. All'incontro, durato poco più di mezz'ora, era presente anche Gianni Letta

D'Antoni punta a fare l'ago della bilancia

Cossiga: frenerà il passaggio di voti al Centrodestra

ROMA

Il viatico di Andreotti, l'interessamento di Fini, la tirata d'orecchi di Mancino, i dubbi di Cossiga, gli auguri (come che sia) di Cofferati e Angeletti: la «lunga marcia» di Sergio D'Antoni è partita ieri, e ha subito suscitato prese di posizione. Una «lunga marcia per scompaginare i poli», come lo stesso leader della Cisl non nasconde, nel dare le dimissioni dalla organizzazione sindacale di centro, e nello scendere dunque definitivamente in campo, «senza stare né di qua né di là».

D'Antoni non si nasconde la difficoltà dell'operazione, «un progetto che se riuscirà il necessario consenso porterà allo scompaginamento dei due poli». Di certo, nel non decidere ancora se schierarsi col centrodestra o col centrosinistra D'Antoni punta alto. Per ora la sua fondazione «Democrazia europea per un'Italia libera e solidale», che già viene accolta «da segnali veramente incoraggianti», è stata varata: in ambiente Cisl, a Fiesole, dove ha ricevuto applausi scroscianti. Tra la Cisl e la fondazione i rapporti saranno «improntati alla massima autonomia, anche perché il sindacato e la politica sono entrambi soggetti forti». E però «la fondazione è figlia di quel grande patrimonio culturale e sociale che la Cisl ha elaborato nel corso di tutta la sua storia», e il successore alla guida della Cisl, Savino Pezzotta, ha annunciato la sua adesione convinta al movimento di D'Antoni. Il quale è stato assai parco nel fornire informazioni sulle future mosse: solo la prossima settimana verrà comunicata la sede, tra quindici giorni il logo, ancora più avanti nel tempo la costituzione del comitato di garanti.

Il viatico di Andreotti, «è un'iniziativa interessante» ad opera «di una persona di qualità», ha fatto subito pensare che il divo Giulio fosse il vero regista dell'operazione, ma D'Antoni taglia corto, «è un incoraggiamento più che un'adesione». Di certo, i contorni dell'operazione politica annunciata da tempo, e preparata usando l'attendismo come una tattica di marketing, lasciano supporre che, se la fondazione diventerà come sembra il partito della «Democrazia europea», una volta riscosso un eventuale successo elettorale, D'Antoni lo userà come una rendita di posizione. Anche perché ha già dichiarato che «la desistenza con questo o l'altro polo non ha senso». E «andare di qua o di là è la logica dell'antipolitica».

I due poli sono già in allarme, il centrodestra come il centrosinistra già si chiedono con chi andrà D'Antoni, destinato come Di Pietro e la Lista Bonino al ruolo di «ago della bilancia». Francesco Rutelli nota che «è sbagliato fare delle previsioni adesso, quando avrà deciso vedremo: ma in Italia c'è il bipolarismo, i terzi, quarti, quinti poli non hanno senso». Pierluigi Castagnetti segretario dei Popolari, il partito che ha cercato di tirare D'Antoni dalla propria parte, offrendogli di tutto, anche la presidenza della nascente Margherita, smentendo che l'iniziativa possa creare smottamenti nel suo partito invita D'Antoni a «stare attento a non fare favori alla destra», perché «un nuovo partitino sarebbe solo dannoso» e torna a ricordare che «se si vuol far crescere il centro, adesso c'è la Margherita»: del resto, «essere di centro è incompatibile con il reaganismo del Polo». Il ministro del Lavoro, il diessino Cesare Salvi, scuote la testa, «ormai c'è l'andazzo a farsi concorrenza il proprio partito: un motivo in più per cambiare la legge elettorale».

Dal Polo, è Gianfranco Fini a valutare quello di D'Antoni come «un più che legittimo tentativo», che dal suo punto di vista «è assai compatibile col centrodestra», avendo in passato l'ex segretario della Cisl assai polemizzato colla maggioranza. Pragmaticamente, Francesco Cossiga nota che «si tratta di qualcosa che frena il passaggio di voti dal centrosinistra al centrodestra».

In serata, la posizione del presidente del Senato Nicola Mancino: «D'Antoni è sceso in campo citando De Gasperi. Ma io so cosa diceva Alcide: i cattolici democratici guardano con attenzione a sinistra, cioè ai partiti che rappresentano la sinistra. E non è un caso che l'esperienza degasperiana sia stata intransingente nei confronti della destra. Se D'Antoni non farà questo, ed è libero di farlo, non troverà l'appoggio e il sostegno dei Popolari». [ant. ram.]

MARGHERITA PARISI NON CONVINCE LO SDI

ROMA. La Margherita sta per sbocciare. Lunedì prossimo una delegazione dei Democratici guidata da Arturo Parisi incontrerà una delegazione dello Sdi con il segretario Enrico Boselli. Tuttavia, Parisi non ha ancora convinto del tutto Boselli sui connotati della Margherita, che per i socialisti rimane «post democristiana». La valutazione dell'esecutivo dello Sdi, che punta invece a una diversa articolazione dell'intero Ulivo grazie a un accordo con i radicali di Marco Pannella e Emma Bonino.

Dopo il documento pro Margherita firmato da Democratici, Ppi, Ri e Udeur, Parisi ha riferito a Boselli che i partiti cattolici hanno accettato una impostazione «aperta», in modo da trasformare il nuovo contenitore in una «Casa dei riformisti» in cui i socialisti abbiano una sede naturale. Boselli però non è convinto del discorso di Parisi e ha contatti con i Verdi: per lo Sdi tutte le opzioni sono ancora aperte, «si naviga a vista». L'accordo sulla Margherita è provvisorio per cui lo Sdi potrebbe anche entrarvi, a condizioni diverse, oppure potrebbe stringere solo un'intesa elettorale. L'opzione auspicabile resta la terza gamba, se si riuscirà a convincere i Democratici a sganciarsi da Ppi, Udeur e Ri. [r. i.]

DALLA NEUTRALITA' DICHIARATA AGLI APPLAUSI CONTRO IL CENTROSINISTRA

Ma il Polo lo ha già «arruolato»

Conferenze al Ritz con Dell'Utri, Ferrara e Frattini

Il segretario della Cisl Sergio D'Antoni A sinistra: Marcello Dell'Utri di Forza Italia

retroscena

Federico Geremicca

ROMA

EHI, ma che ci fa Sergio D'Antoni qui, al fianco di Marcello Dell'Utri, di fronte ad una platea di centrodestra che si spella le mani applaudendo i veleni e gli attacchi rovesciati sui governi dell'Ulivo? Che cosa ci fa qui - intendendo per qui la sala congressi dell'Hotel Ritz - dovrebbe spiegarlo lui, naturalmente, Sergio D'Antoni: che ha appena finito di giurare nel «Porta a porta» di Vespa che non sta «né di qua né di là» e invece, tre ore dopo, altro che neutralità, si sentirlo e si vederlo da vicino, coccolato e mostrato alla platea da Dell'Utri con l'orgoglio che il cacciatore riserva alle prede d'eccezione. «Il Polo è un bel cartello: vincerà le elezioni, ma rischia di aver problemi a governare», arringa il praticamente ex segretario Cisl. «Si deve stare insieme non perché un collegio mi costringe a farlo, ma perché la pensiamo alla stessa maniera», dice. E dal fondo della sala qualcuno urla un «infatti la pensiamo come te».

Che strana serata, questo mercoledì di mezzo ottobre. E che effetto singolare ascoltare D'Antoni qui, dopo aver assistito agli equilibrismi mostrati a «Porta a porta». Sono da poco passate le nove della sera: e mentre il leader sindacale, grazie a Bruno Vespa, sta per entrare nelle case degli italiani nella sua versione «terzopolista», qui al Ritz si è già trasformato in qualche altra cosa. Dell'Utri, patron del Circolo di Roma, promotore dell'iniziativa, lo ha invitato a intrattenere il folto pubblico sul tema «Il freddo e il caldo di un autunno pre-elettorale». E non c'è niente di male, naturalmente. Se non fosse per un paio di particolari non proprio irrilevanti.

Il primo balza agli occhi leggendo il sintetico programma del ciclo di conferenze messe in piedi, appunto, dal Circolo di Roma. Carlo Taormina intratterrà i soci sul tema «Il diritto e il rovescio della giustizia italiana»; Lino Iannuzzi parlerà dei «processi impossibili»; Franco Frattini discetterà di «Grandi metropoli e sicurezza dei cittadini». E una serata è riservata addirittura a Francesco Cossiga. La lista degli appuntamenti, insomma, è lunga. I conferenzieri sono tutti esponenti del centrodestra e l'elenco è aperto proprio da Sergio D'Antoni. Faccenda bizzarra, per un «terzopolista» dichiarato e sfegatato. E faccenda che diventa ancor più bizzarra quando si apprende che il programma delle conferenze è stato preparato dall'onorevole Dell'Utri in persona qualche settimana fa. A parte le altre qualità, insomma, il costruttore di Publitalia deve amare il rischio e aver indubbie doti di preveggenza, per inserire - settimane fa - il nome di D'Antoni in una lista di esponenti del solo centrodestra.

Ieri ha chiesto tempo per organizzarsi: e molti temono che possa diventare il traghettatore di gruppi dall'Ulivo all'altra sponda

Infatti, l'interrogativo (retorico) è: l'onorevole Dell'Utri sapeva già fin da settembre che all'ex segretario Cisl non sarebbe dispiaciuto far lezione ad una platea di centrodestra assieme a Frattini, Ferrara e Iannuzzi, oppure ha tentato l'azzardo e la fortuna l'ha aiutato? Carlo Vizzini, ex segretario socialdemocratico e oggi membro dell'ufficio di presidenza di Forza Italia, lì al Ritz, mercoledì sera, con D'Antoni ci ha parlato: «Beh, sì. Ho sentito un po' delle cose che ha detto e mi sono complimentato. Lui mi ha ringraziato e poi mi ha spiegato che dobbiamo un po' aiutarlo, dargli un po' di tempo... "Come faccio a passare subito armi e bagagli con voi?"».

Tempo, dunque. Insomma, un po' di più delle appena quattro ore trascorse tra il D'Antoni «terzopolista» di Porta a porta e la versione «polista» offerta alla platea gongolante chiamata a raccolta dall'onorevole Dell'Utri. Tempo che D'Antoni potrà impiegare a sistemare un po' di cose. Per intanto, ha cominciato dalla sua Sicilia: dove cinque parlamentari regionali usciti dal Ppi hanno deciso di costituirsi in gruppo autonomo per aderire al movimento di D'Antoni. I cinque, sia detto per inciso, fanno parte della pattuglia centrista che lasciò l'Ulivo, fece cadere il governo di centrosinistra e diede vita al nuovo esecutivo di centrodestra. Continuerà a impiegare così il suo tempo Sergio D'Antoni? Lavorerà con pazienza certosina - oggi qui, domani lì, prima in questa regione e poi in quell'altra - a traghettare gruppi piccoli e grandi dal centro dell'Ulivo fino alle sponde del centrodestra? Sono in molti a temerlo, dalle parti del centrosinistra. Ieri, a proposito di D'Antoni, l'onesto Castagnetti ha commentato: «Fini ha bisogno di dirgli che le sue porte sono aperte, noi no. Sarebbe assurdo dire che sono aperte, anzi spalancate, le porte della casa in cui D'Antoni abita già». E verrebbe da dire, allora, le chiuda quelle porte, onorevole Castagnetti. Se non è troppo tardi le chiuda e non le riapra più.

Firmato l'accordo al ministero del Lavoro: il quotidiano, chiuso dal 28 luglio, tornerà in edicola il 7 novembre. I Ds fuori dalla nuova proprietà

Furio Colombo: la mia «Unità» per tutta la sinistra

L'obiettivo: un po' tradizionali, un po' corsari come il «Foglio»

Furio Colombo (a fianco) sarà il nuovo direttore dell'«Unità», affiancato dal condirettore Antonio Padellaro, attuale vicedirettore dell'«Espresso»

Gigi Padovani

Cento giorni lontano dalle edicole. Poi, il 7 novembre, il giornale fondato da Antonio Gramsci, «l'Unità», tornerà ai suoi lettori: l'annuncio è stato dato ieri dopo la firma dell'accordo al ministero del Lavoro. Definiti anche l'assetto della nuova proprietà - una cordata guidata da Alessandro Dalai, editore di Baldini & Castoldi, a cui fa capo la società «Nuova Iniziativa Editoriale» - e l'assetto giornalistico. Il nuovo direttore sarà Furio Colombo, deputato Ds, condirettore Antonio Padellaro, attuale vicedirettore dell'«Espresso»: il quotidiano avrà 79 dipendenti, 44 giornalisti e 35 poligrafici. Martedì scorso l'assemblea dei dipendenti (122 giornalisti e 75 poligrafici) ancora in carico alla vecchia azienda, una società mista tra Ds e privati della quale è liquidatore Victor Uckmar, aveva approvato la bozza di intesa.

Ora si passa alla fase progettuale, con l'obiettivo di riconquistare i 100 mila lettori rimasti legati all'«Unità» anche durante la sua lenta agonia. Dalai vuole fare un giornale che non sarà più l'organo dei Ds, ma di una sinistra in cui il maggior numero di lettori potranno riconoscersi». Per il segretario nazionale della Fnsi, il sindacato dei giornalisti, Paolo Serventi Longhi, si è trattato di una vertenza difficilissima. Abbiamo fatto un lavoro meticoloso e pignolo che i colleghi de l'Unità hanno compreso. Ora ognuno deve fare la sua parte fino in fondo». Non mancano i problemi ancora da risolvere: 120 lavoratori rimarranno in cassa integrazione. Inoltre, come ha ricordato il liquidatore Uckmar, ci sono molti crediti ancora da esigere: 27 miliardi da parte dello Stato per i contributi all'editoria e 18 da un privato che li deve alla precedente gestione.

Tutto il mondo politico ha accolto la notizia della riapertura dell'«Unità» con soddisfazione, dal numero due dei Ds, Piero Folena, che ha parlato di «giorno di gioia», al ministro Giovanna Melandri, fino al responsabile della comunicazione di An, Valentino Butti. Vannino Chiti, sottosegretario alla presidenza del Consiglio, ha sottolineato il «ruolo discreto» del governo per chiudere la vertenza.

Ma come sarà il nuovo giornale? Ce lo spiega Furio Colombo, scrittore e giornalista che per molti anni ha offerto ai lettori, de «La Stampa» prima e di «Repubblica» dopo, la sua interpretazione della società americana, pur con il comprensibile riserbo di chi è all'inizio di un progetto. «Adesso, dopo il disco verde - dice il deputato Ds - possiamo metterci in moto. Ho in mente un giornale ben fatto, molto scrupoloso, attento a chi lo aveva letto finora. Nella consapevolezza che il popolo di sinistra è ampio e molto diverso, come lo sono i democratici americani. Ci sono tante componenti, che troveranno spazio».

«Faremo concorrenza agli altri nel modo di presentare e raccontare le notizie» Nell'azienda entreranno 80 dipendenti Gli altri 120 in cassa integrazione

L'idea di Colombo, che dovrà confrontare con Padellaro e la redazione, è quella di una via di mezzo tra un «Foglio» corsaro (come quello di Ferrara) e un giornale tradizionale, con il notiziario completo. Aggiunge il neodirettore: «Non potremo fare la concorrenza ai grandi giornali sulle notizie, che ormai sono comunque disponibili in tanti modi. Invece la presenteremo in un modo che faccia la differenza, per come la organizzeremo e la racconteremo».

Di certo la nuova direzione non punta a tornare ai fasti degli Anni Settanta, quando «l'Unità» vendeva fino ad un milione di copie, perché sostenuto da un sistema di diffusione militante del Pci. Saranno però mantenuti i legami con i 76 anni di storia del giornale, il cui primo numero uscì il 12 febbraio 1924. Furio Colombo su questo punto è chiaro: «Tutti siamo successori di qualcosa di grande, ma sempre in bilico tra l'eredità da raccogliere e il dovere di guardare avanti, per cercare di creare nuovamente un futuro all'altezza della nostra storia».

Il ritorno in edicola dell'«Unità» coinciderà con l'avvio di una lunga e dura campagna elettorale. Non necessariamente questo aiuterà il nuovo corso del quotidiano. Spiega Colombo: «Uscire con un giornale quando lo scontro politico si fa più netto non è mai una fortuna, perché gli spazi si restringono. Ma nello stesso tempo speriamo che vi saranno più cittadini che parteciperanno al dibattito tra i partiti». Conclude il direttore: «Torno full-time al giornalismo, un'attività che mi ha sempre appassionato in vario modo, anche part-time. Dopo aver scritto per 20 anni alla Stampa e dieci per Repubblica, mi fa piacere poter vivere questa esperienza».

I LATITANTI UN LUNGO ELENCO DI PRIMULE ROSSE DEL CRIMINE

SICILIA

■ **Bernardo Provenzano**
Dal **1992** per associazione mafiosa; la strage di Capaci (Palermo)e l'attentato di via Fauro (Roma). Strage, detenzione e porto di materie esplodenti, furto e concorso in omicidio

■ **Daniele Emmanuello**
Dal **1996** per associazione mafiosa e per delinquere finalizzata al traffico di stupefacenti, e dal 1998 per evasione, omicidio, armi

■ **Antonino Giuffrè**
Dal **1996** per le stragi di Falcone e Borsellino, associazione di tipo mafioso e omicidio

■ **Gerlandino Messina**
Dal **1994** per associazione di tipo mafioso e vari omicidi

■ **Salvatore Lo Piccolo**
Dal **1993** per concorso in omicidi, omicidio, associazione di tipo mafioso

■ **Andrea Manciaracina**
Dal **1993** per associazione di tipo mafioso

■ **Matteo Messina Denaro**
Dal **1995** associazione mafiosa, omicidio, strage, devastazione, detenzione e porto di materie esplodenti, furto

■ **Vito Roberto Palazzolo**
Dal **1995** per associazione mafiosa, traffico di stupefacenti ed omicidio

■ **Luigi Putrone**
Dal **1998** per associazione di tipo mafioso, omicidio, concorso in omicidio

■ **Benedetto Spera**
Dal **1994** per le stragi di Falcone e Borsellino; omicidio aggravato, omicidio duplice

■ **Vincenzo Virga**
Dal **1994** ass. di tipo mafioso

CALABRIA

■ **Giuseppe Morabito**
Dal **1995** per associazione mafiosa e per delinquere finalizzata al traffico di stupefacenti

■ **Giuseppe Barbaro**
Dal **1990** omicidio, sequestri di persona, associazione di tipo mafioso

■ **Pasquale Condello**
Dal **1997** per omicidio, estorsione, armi ed altro

■ **Orazio De Stefano**
Dal **1992** per associazione di tipo mafioso

■ **Luigi Facchineri**
Dal **1992** per associazione di tipo mafioso e traffico di sostanze stupefacenti

■ **Pasquale Tegano**
Dal **1994** associazione di tipo mafioso, omicidio

■ **Gregorio Bellocco**
Dal **1999** per associazione di tipo mafioso, omicidio, armi

■ **Gaetano G. Santaiti**
Dal **1994** associazione di tipo mafioso, traffico di sostanze stupefacenti

ANSA-CENTIMETRI

Cosa nostra perde un altro Padrino

Assalto al covo dove era nascosto il boss Genovese

Antonio Ravidà
corrispondente da PALERMO

Settanta agenti della Dia, la direzione investigativa antimafia, ieri mattina hanno snidato in un casolare nell'entroterra di Palermo uno dei trenta più pericolosi latitanti della mafia, Salvatore Genovese, 57 anni. Lo cercavano dal 1993. Il suo impressionante curriculum (due ergastoli finora) è contrassegnato da delitti, attentati, sopraffazioni, nello stesso paese, San Giuseppe Jato, in cui Brusca fece strangolare e sciogliere nell'acido un bambino di 11 anni, Giuseppe Di Matteo, colpevole soltanto di essere figlio di un pentito.

A Roma il ministro dell'Interno Enzo Bianco si è subito congratulato con la Dia per la cattura di Genovese indicato come fedelissimo di Bernardo Provenzano, l'ultimo dei grandi mafiosi corleonesi non ancora assicurati alla giustizia, e come reggente del mandamento mafioso di San Giuseppe Jato.

Quando, poco prima delle 8, il casolare in contrada Argivocale, nelle campagne di Monreale, è stato circondato dagli agenti, Salvatore Genovese ha tentato di barricarsi impugnando una pistola 38 special. Ma ben presto si è reso conto di non aver scampo e si è arreso, con i tre «picciotti» che l'affiancavano e che sono finiti in carcere per favoreggiamento. Poco più tardi, in città, negli uffici della Dia nel fortilizio delle «Tre Torri», davanti al parco della Favorita, venendo meno per un attimo al self-control che aveva ostentato fino ad allora, Genovese ha avuto un impeto di amarezza: «Avrei fatto meglio a suicidarmi piuttosto che finire il resto dei miei giorni in carcere». Poi ha taciuto, limitandosi a chiedere un bicchier d'acqua e un pacchetto di sigarette. E' stato trasferito nella stessa mattinata in prigione, dove è strettamente sorvegliato come ogni altro esponente di prima grandezza di Cosa nostra, con lo stesso trattamento riservato, per esempio, a Totò Riina, il numero 1 della mafia che a suo tempo gli negò il ruolo di boss di San Giuseppe Jato dopo l'arresto dell'anziano Bernardo Brusca (padre di Giovanni). «Abbiamo fatto leva sui metodi di indagine più tradizionali in un territorio impenetrabile», ha dichiarato il responsabile della Dia palermitana, Antonino Cufalo, che ha diretto l'operazione. E ha aggiunto che si è preferito evitare l'uso di elicotteri perché il loro rumore avrebbe potuto allarmare il latitante e i suoi spalleggiatori che sarebbero potuti fuggire. Più che soddisfatto, in un incontro con i giornalisti, il procuratore di Palermo Pietro Grasso' tra l'altro ha fatto presente che le manette ai polsi di Genovese confermano come nella lotta alle cosche non si sia abbassata la guardia. Di Provenzano, che si riteneva potesse nascondersi assieme a Genovese?, è stato domandato al procuratore. «Non erano latitanti insieme - ha risposto - e non li si può accostare per proprietà transitiva». Al Viminale Bianco ha ricevuto il generale Carlo Alfiero, comandante della Dia, e ha parlato di «competenza e tenacia ancora una volta dimostrate dai suoi uomini». Il ministro ha rilevato anche che sono stati raggiunti «risultati determinanti nella lotta alle forze della criminalità organizzata». Il presidente della commissione antimafia Giuseppe Lumia, dove essersi pure congratulato con la Dia, ha detto che adesso bisogna subito confiscare il patrimonio di Genovese e che la sua presenza nei dintorni di San Giuseppe Jato testimonia che i latitanti della mafia rimangono nelle rispettive zone per controllare direttamente la situazione e per continuare ad esercitare le loro funzioni. Lumia, che ha avuto anche parole di elogio per la Procura di Palermo («sotto la guida di Grasso continua a essere un baluardo della lotta alle mafie»), ha ricordato che occorre comunque proseguire le ricerche degli altri latitanti.

L'arresto di Brusca. Sotto, Salvatore Genovese, 57 anni: condannato a due ergastoli, era latitante dal 1993

Agli agenti: «Avrei fatto meglio ad uccidermi piuttosto che finire per sempre in prigione» Era stato condannato per due volte all'ergastolo

IN BREVE

■ **MODENA, VOLANTINO BR**
Un volantino a firma dei «Nuclei territoriali antimperialisti per la costituzione del partito comunista» è stato recapitato ieri alla rappresentanza sindacale unitaria della Fiat New Holland di Modena. Il plico, spedito per posta in un pacchetto, recava il timbro di Ferrara, località di provenienza. Nel testo è contenuta una cosiddetta risoluzione strategica, e sono sviluppati molti dei temi che caratterizzano il terrorismo italiano a partire dagli Anni Settanta. Luigi Tollari della Uilm ha ritirato i fogli e li ha consegnati alla questura: agenti della Digos hanno provveduto al sequestro.

■ **RAGAZZINA RITROVATA**
È stata ritrovata nel sottoscala di una casa popolare a Montesacro, a Roma, la quattordicenne scomparsa da martedì. Era fuggita da casa. A far ritrovare la ragazzina è stata la diciassettenne con la quale aveva avviato una relazione sentimentale: per due giorni le ha fornito assistenza. Secondo la denuncia dei genitori, la figlia aveva conosciuto la diciassettenne un anno fa: andava spesso a casa loro, telefonava alla giovane, le mandava fiori. La ragazza, figlia di separati e che vive assieme alla sorella, ha ammesso di amare la ragazzina.

■ **FURTO D'OROLOGI**
Un furto miliardario è stato messo a segno ieri pomeriggio nel Museo del Corso a Roma dove si svolge la mostra per festeggiare i 125 anni della Casa di orologi Audemars Piguet. I ladri hanno forzato una vetrina e si sono impossessati di quattro rari orologi del valore di un miliardo e mezzo.

■ **NIGERIANA UCCISA**
Il corpo senza vita di una donna di colore di 35 anni, nuda e con segni di strangolamento, è stato trovato ieri al chilometro 110 dell'autostrada Torino-Milano, all'altezza di Arluno, in una piazzola. La vittima sarebbe una prostituta nigeriana che operava a Torino.

■ **L'AUTOSEQUESTRO**
«Mi hanno costretto», «No, è stato lui ad architettare tutto»: Antonio Francesco Prattichizzo, il ventunenne «autorapitoso» di San Severo, Nazario, 22 anni, e Michele Solitro, 29 anni, i complici, si rimpallano le accuse. All'indomani della clamorosa conclusione della vicenda del presunto sequestro-lampo, con l'arresto del sequestrato per estorsione al padre e il fermo dei due amici, la vicenda rimane nebulosa.

DA ALLEVATORE A KILLER DELLA MAFIA

La carriera insanguinata dell'erede di Brusca

Ha ricevuto da Provenzano l'investitura di capo

retroscena
Lirio Abbate
PALERMO

Si sono visti boss bussare alla porta delle caserme e consegnarsi ai carabinieri, ci sono stati padrini che nel tragitto in auto dal luogo dell'arresto al commissariato hanno iniziato a collaborare con la giustizia. Non si è mai saputo, però, forse perché non è mai avvenuto, che un capo mafia latitante, dopo essere stato bloccato, abbia detto: «E' meglio morire che finire in carcere il resto dei propri giorni».

Salvatore Genovese è l'ultimo dei boss di San Giuseppe Jato, il paese dove Giovanni Brusca strangolò il piccolo Giuseppe Di Matteo, poi sciolto nell'acido. L'investitura di capo gli venne fatta direttamente da Bernardo Provenzano, la «primula rossa», ricercato dal 9 maggio 1963. Un «padrino» all'antica, commerciante di formaggi, allevatore, colpito dall'improvviso benessere dopo aver scoperto il business dell'edilizia. Suo padre, Giovanni, morto recentemente agli arresti domiciliari, fu luogotenente del bandito Salvatore Giuliano. Suo figlio, Giovanni (per tramandare il nome del nonno), messaggero fra i latitanti, fu arrestato tre anni fa per associazione mafiosa. La figlia, Rosaria, ha sposato Enzo Di Giorgio, ritenuto uomo d'onore di Partinico. Gli investigatori parlano di Salvatore Genovese come uno dei pochi latitanti mafiosi, vicini a Provenzano, che possono essere ancora considerati della «vecchia guardia», con agganci oltre oceano, in particolare nel New Jersey. Nonostante il business, il lusso non lo ha mai colpito, per lui una buona stanza da letto poteva essere anche una stalla, con un paio di balle di fieno come materasso. Chi conosce Salvatore Genovese, racconta che aveva un sogno ricorrente, quello di diventare il capo del mandamento di San Giuseppe Jato. Però, quando Riina si trovò a scegliere il successore di Bernardo Brusca, i contendenti erano Giovanni Brusca, il figlio, e Salvatore Genovese. Il capo di Cosa nostra decise che il mandamento doveva essere affidato a Balduccio Di Maggio, il suo autista, l'uomo che poi nel '93 lo tradì consegnandolo ai carabinieri del Ros. Brusca non perdonò mai a Di Maggio di avergli usurpato il posto. Il sogno di Genovese sembra svanire, ma lui non demorde, rimane al fianco del capo mandamento.

La sua ascesa comincia dopo l'arresto di Balduccio Di Maggio in Piemonte. Da allora si piazza al fianco di Provenzano, lo segue nei suoi progetti criminali. L'unico sbandamento si registra tre anni fa, quando Di Maggio si riorganizza e torna da pentito in Sicilia a cercare di pilotare appalti, ad eliminare gli uomini di Brusca. Si scatena una faida interna al mandamento in cui, sembra, che Genovese resta a guardare senza muovere un dito. Interviene solo la magistratura, che scopre il piano e fa scattare gli arresti per Di Maggio e i suoi complici, alcuni dei quali parenti di Genovese, che iniziano a collaborare con la magistratura e a rivelare il progetto dell'ex autista di Riina. Del fatto che Genovese non sapesse nulla su chi sparava sul suo territorio nessuno può dirlo. Così come rimane il dubbio su come Provenzano può aver digerito, se lo ha fatto, tutta questa torbida storia su cui la Procura è intervenuta. Ma soprattutto se Genovese può aver avviato affari, anche se attraverso altri personaggi, con il pentito Di Maggio.

Genovese dal suo rifugio segreto situato nelle campagne della valle dello Jato, sembra che non si sia scomposto ed abbia proseguito l'attività di controllo del territorio in maniera felpata, inabissandosi, così come vuole lo «zio Binu». L'ultimo padrino di San Giuseppe Jato lascia. Lascia il comando che aveva sempre sognato e per il quale ha prima ucciso e adesso, invece, fa tacere le armi per volontà della «primula rossa», fautore, per la ripresa degli affari, di un ritorno a una convivenza pacifica con le istituzioni senza spargimento di sangue.

E' a Roma l'unica reliquia della passione di Cristo che si possa considerare autentica

«Questa scritta viene dalla croce di Gesù»

Uno studioso: il cartello della Basilica di Santa Croce è vero

Marco Tosatti
CITTA DEL VATICANO

E' molto probabile che la Basilica di Santa Croce di Gerusalemme a Roma conservi un documento eccezionale: il cartello,o una parte di esso, che fu appeso sulla croce di Cristo. Cioè l'unica reliquia esistente, e che si possa considerare ragionevolmente autentica, della passione del Messia. E' questa la conclusione a cui è giunto Michael Hesemann, uno storico tedesco, confortato dal parere di non pochi studiosi, italiani, israeliani e statunitensi; oltre che da quella di Carsten Peter Thiede, noto al pubblico perché da un frammento dei rotoli di Qumran ha dedotto che il Vangelo di Marco è più antico di qualche decina di anni rispetto alla data generalemente condivisa dagli esperti.

«Titulus Crucis» è il libro a cui lo storico ha affidato i frutti del suo lavoro, e che ha illustrato ieri a Roma. Da molti secoli nella Basilica di Santa Croce, costruita dalla madre di Costantino, Sant'Elena, nel suo palazzo, proprio per conservare e venerare le reliquie trovate a Gerusalemme nel 325 d.c., i pellegrini si arrestano davanti a una tavola di legno di noce, piuttosto malconcia, ma su cui si possono agevolmente leggere caratteri ebraici, greci e latini. Durante le invasioni barbariche la tavoletta venne murata; ma una tradizione ininterrotta di pellegrini a Roma ne parla. Nel 1144 quando fu restaurata la cappella, regnate Papa Lucio II, la cassetta fu aperta, ne fu verificato il contenuto e vi si apposero nuovi sigilli. «Fin dal quinto secolo - dice Heisemann - è documentata la presenza del titulus qui nella basilica».

Sulla tavoletta appare la stessa scritta, su tre righe: «Gesù Nazareno, Re dei Giudei»; è almeno una parte di esso. In ebraico, in greco e in latino; ma stranamente anche le parole in latino e in greco sono scritte da destra verso sinistra, come in ebraico. Quando fu compilata questa strana scritta, e perchè? Heisemann ha scartato l'esame col carbonio 14, perchè lo scarto possibile di errore - un secolo e anche di più - renderebbe inutile questo esperimento. Invece si è rivolto alla paleografia, cioè la scienza delle scritture antiche. In primo luogo per l'ebraico. Qui le risposte non sono state univoche: il tipo di scrittura che troviamo sul titulus era tipica del I secolo d.c. ma la si può trovare anche nei due secoli seguenti. Più precisa invece è stata Lea Di Segni, una studiosa che vive in Israele, specialista di greco: la seconda riga, secondo la professoressa, poteva essere scritta solo nel I secolo dopo Cristo. Infine, la terza riga: alcuni professori della Tel Aviv University hanno affermato categoricamente che la terza riga era stata scritta nel I secolo dopo Cristo. Conclude Hesemann:«Il testo dice, senza alcun dubbio, "Nazareno", e per me non c'è dubbio sulla persona per cui fu scritto questo "titulus damnationis". In più la scrittura corrisponde al testo di Giovanni, che secondo la tradizione era presente sul Golgota. Ci troviamo di fronte a un documento giuridico preciso su uno dei processi più impressionanti della storia del mondo».

Manca un pezzo del titulus; secondo Hesemann Sant'Elena divise la croce in tre parti, destinate a Gerusalemme, Roma e Costantinopoli. Divise il titulus in due, per Roma e Gerusalemme. La frazione romana è a Santa Croce: l'altro frammento fu infine acquistato da Luigi IX, San Luigi, e posto nella Sainte Chapelle di Parigi, e fu perso o distrutto durante la Rivoluzione.

La scritta sulla tavoletta è su tre righe: «Gesù Nazareno, Re dei Giudei» ed è in ebraico, in greco e in latino Le parole vanno da destra a sinistra

Milano, otto gli arrestati

In gruppo da anni stupravano due handicappate

MILANO

Erano diventate il «passatempo» di un gruppo di giovani e di adulti di un quartiere Rho e Lainate, alla periferia di Milano: due ragazze, minorenni e minorate psichiche, per almeno un anno sono state violentate dal «branco», in gruppo o singolarmente. E' questa la terribile storia che emerge dall'inchiesta che ieri ha portato all'arresto di otto persone. L'indagine è partita la scorsa estate, in seguito a un episodio denunciato da una delle due giovani. La ragazza, 15 anni, mentre stava rientrando a casa, era stata avvicinata dall'autista dello scuolabus, che poi abusò di lei. La giovane aveva quindi raccontato quanto le era accaduto, rivelando che non si trattava della prima volta. Inoltre spiegò ai genitori che la stessa sorte era capitata anche a un'altra compagna di scuola della stessa età. I carabinieri hanno così scoperto che la seconda ragazza da un anno veniva violentata nelle campagne tra Rho e Lainate.

Stato civile di Torino

NATI REGISTRATI L'11 OTTOBRE 2000

Baj Macario Elisa; Bencivenga Andrea; Bonansea Alberto; Bordieri Andrea; Boschis Caterina; Corino Riccardo; Corsio Nicolas; Dalò Lucrezia; Fioriti Alessandro; Fiorito Francesco; Frangioni Luca; Giaccaria Gabriele; Giolito Alessia; Iannarelli Claudio; Ianniello Linda; Kpokpa Francesco; La Bua Silvia; Lala Daniele; Lorenzetti Alessandro; Magri Giulia; Marcello Claudio; Masino Giada; Monaco Chiara; Morgante Marta Sofia; Okereke Valentina Chinasaokwu; Pantaleoni Sabrina; Pavanello Giorgia; Rezgaoui Manal; Santelli Gabriele; Siciliano Lisa; Sulejmanovic Dylan; Terzo Santo Gianluca; Vicentini Lorenzo; Vico Livia; Voghera Marta.
Nati 35

Cristianamente è mancato

dr. Smeraldo Calosso

Ne danno il doloroso annuncio la moglie Franca Montillaro, il figlio Pier Luigi con la moglie Ughetta e gli amati Benedetta e Francesco. I funerali si svolgeranno in Nizza Monferrato venerdì 13 alle ore 15 nella chiesa S. Siro partendo dall'abitazione, via Tiziano n. 36, alle ore 13,30.
—Torino, 11 ottobre 2000.

Carlo Francesca e Gabriella, Carlo e Francesco sono vicini a Franca e Pier Luigi.

Un caro saluto al dolcissimo papà e grande nonno

Umberto Colombini

—Torino, 13 ottobre 2000.

(continua a pagina 16)

GLI SPRECHI IN ITALIA

«Tocca alle Regioni chiudere gli ospedali»

Veronesi: meglio riunirne tre in uno e farlo funzionare

ROMA

Chiudere metà degli ospedali italiani? Il ministro della Sanità, Umberto Veronesi, smentisce ritratta, ma ritocca le sue affermazioni. Prima di essere ascoltato dalla Commissione Infanzia ha chiarito che la decisione di chiudere gli ospedali spetta alle Regioni insistendo comunque sul fatto che una buona quantità di ospedali inadeguati andrebbe chiusa nel giro di 5-10 anni. Ecco la strategia per la sanità del futuro firmata Veronesi: «Meglio riunirne 3 in uno solo, attrezzarlo bene e andare avanti».

Anche sulla drastica riduzione dei giorni di degenza il ministro non ci ripensa: «Le tecnologie organizzative oggi permettono di ridurre i tempi ospedalieri di degenza: dalla media di 7 giorni e mezzo si può passare a 3 giorni e mezzo. Quindi vorrebbe dire che ogni letto ospedaliero potrebbe produrre il doppio di cure». E ancora: «Le cose però rimangono così vuol dire che i letti ospedalieri possono essere ridotti della metà. Se poi all'interno di ogni ospedale si debbano ridurre i letti o se alcuni ospedali debbano essere chiusi è un programma da decidere regione per regione. Nel complesso penso che vi sia una buona quantità di ospedali che sono inadeguati: troppo piccoli e quindi non attrezzati, o troppo vecchi e quindi non adatti ai cambiamenti necessari, che immagino nel prossimo quinquennio o decennio andranno chiusi».

In questo quadro Veronesi non ha dubbi: vanno fatti investimenti e concentrate le forze. «Le tecnologie - spiega - sono costosissime: radioterapia, medicina nucleare, tac, conviene concentrarle anzichè diffonderle». Per l'occupazione nessun problema, assicura ancora il ministro, visto che «basterebbe trasferire il personale, sempre però all'interno di un'area limitata».

Ma i chiarimenti non sono bastati a smontare le polemiche. Così prende posizione, critica, il Presidente della Conferenza delle Regioni, Enzo Ghigo. «Ho troppa stima per Umberto Veronesi - dice - per non pensare che quanto riportato dai giornali di oggi sia solo il frutto di una necessaria semplificazione. È in dubbio che sia forte l'esigenza di una razionalizzazione della rete ospedaliera ma allo stesso modo non si può cadere nella tentazione di semplificare troppo un problema che va invece affrontato con attenzione e responsabilità».

«Se le affermazioni del Ministro volevano essere un rimprovero alle Regioni - continua Ghigo - vogliamo girarle alle strutture del Dicastero da lui diretto. Se invece le dichiarazioni di Veronesi volevano essere uno stimolo a concertare al meglio e velocemente con le Regioni italiane le azioni indispensabili per tentare di risollevare il sistema ospedaliero da una crisi che mortifica le professionalità che spesso con grande abnegazione vi operano e che mortificano talvolta i cittadini che ad esse ricorrono per le necessità di cura, allora anche mal formulato è un messaggio che recepiamo con grande responsabilità istituzionale».

Il presidente della regione Lombardia Roberto Formigoni prende al volo l'occasione per chiedere la «devoluzione integrale della competenza sanitaria alla regione Lombardia e alle altre regioni che ne faranno richiesta».

Condivide le affermazioni del ministro il presidente della Regione Calabria, Giuseppe Chiaravalloti, mentre per il presidente della regione Lazio, Francesco Storace, Veronesi esagera. «Mi pare, spiega, un po' troppo semplificativo il messaggio lanciato da Veronesi. Il ricordi che ci sono sempre le vie di mezzo fra raggiungere la perfezione e distruggere. Magari sarebbe meglio prima cominciare a ricostruire». Dal Veneto Fabio Gava, coordinatore degli assessori alla Sanità delle Regioni italiane interviene nel dibattito giudicando le affermazioni del ministro «generiche e prive di realismo». «Alle parole - commenta - dovrebbe far seguire i fatti convincendo il Governo di cui fa parte a stanziare finanziamenti sufficienti e ad attuare politiche sanitarie concrete».

(m.cor.)

Ghigo: «Non si può semplificare un problema che va affrontato con attenzione e responsabilità»

«Si possono anche ridurre i tempi di degenza: dalla media di sette giorni si può passare a tre»

LA CLASSIFICA DEGLI OSPEDALI

Su strutture ospedaliere controllate dal Tribunale diritti del malato solo la metà merita la sufficienza. Valutata, fra l'altro, l'igiene, l'organizzazione per sicurezza e formazione del personale

I MIGLIORI

- **Biella,** Ospedale degli Infermi
- **Cattolica,** Cervesi
- **Legnago,** Ospedale Maggiore
- **Lugo,** Ravenna
- **Torino,** Giovanni Bosco

I PEGGIORI

- **Castellammare di Stabia,** (Napoli)
- **Lamezia Terme,** Sant'Antonio
- **Nuoro,** San Francesco

TROPPO

Gli ospedali in Italia 1.600

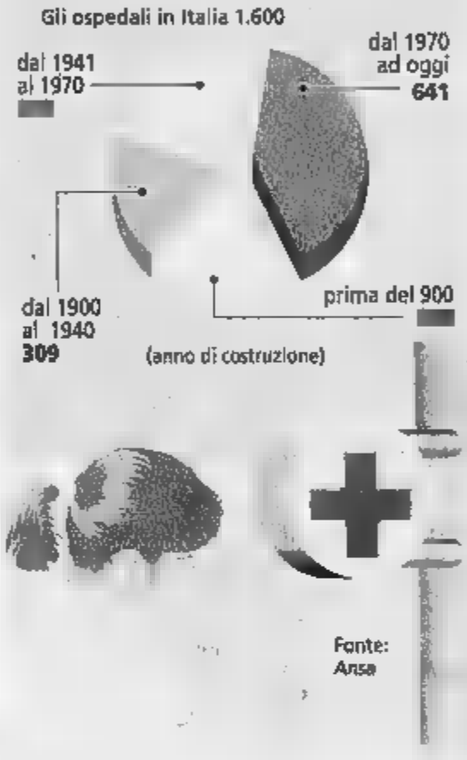

LA SEGRETARIA DELL'ASSOCIAZIONE: CHIUDERE NON SERVE

«Il ministro vada in corsia a Locri»

Il tribunale del malato: i topi hanno libero accesso

intervista

Maria Corbi

ROMA

«Un ministro che esterna troppo e che fa poco». Il giudizio di Teresa Petrangolini, segretario del Tribunale per i diritti del malato è lapidario.

Ma come, proprio voi che da anni sparate a zero sugli ospedali italiani adesso criticate il ministro che propone di chiuderne la metà?

«Tutte le nostre indagini evidenziano i limiti della sanità italiana. Ma esistono alternative alla chiusura, sarebbe il caso di farli funzionare meglio? Da Veronesi, ripeto, ci aspetteremmo meno interviste e più risposte concrete ai problemi visto che chi è al Governo ha il compito di fare funzionare le cose»

Quindi la vostra posizione è netta: gli ospedali non si toccano.

«Che senso ha chiudere gli ospedali in un paese dove al di fuori c'è molto poco? E' un modo per togliere assistenza»

Contesta anche la necessità ribadita da Veronesi di ridurre i giorni di degenza?

«Nella finanziaria si dice che dopo 60 giorni l'assistenza per i lungodegenti è drasticamente ridotta (e in pratica questo significa rimandarli a casa). Veronesi adesso dice che bisogna ridurre i giorni di degenza. Ma visto che l'assistenza domiciliare, tranne che per alcune eccezioni, è inesistente, dovrebbe fare un vecchietto solo? Noi a tutti quelli che ci interpellano diciamo: non fatevi cacciare. Chi è che vuole stare in ospedale per divertimento? Ma non si può mandare a casa la gente con la febbre alta e la flebo attaccata al braccio. E poi per chi non può tornare a casa ci devono essere le strutture alternative e assistenza. E' molto demagogico dire "Dopo tre giorni a casa" e non pensare a quello che succede dopo»

E allora come pensate debba essere razionalizzata la Sanità?

«È doveroso fare funzionare gli ospedali. E solo alcune norme, che ci sono, fossero applicate le andrebbero meglio. Un esempio? Le liste di attesa infinite. Pochissimi sanno che il cittadino, costretto a fare esami o visite privatamente a causa della lunghezza della lista d'attesa, può ottenere il rimborso di queste prestazioni private. Le persone sarebbero più soddisfatte e gli ospedali spronati accorciare i tempi di attesa. Ci sono le leggi, ci sono i soldi stanziati per decongestionare le strutture e anche per migliorarle, adesso è l'ora di far funzionare le cose. Ed è compito del ministro Veronesi che dovrebbe smettere di perdere tempo con le interviste. Si faccia un giro, ad esempio, all'ospedale di Locri».

Cosa c'è all'ospedale di Locri?

«Due giorni fa abbiamo trovato i topi che mangiavano la spazzatura. Che il ministro si occupi di questo»

Scusi se insisto, non sarebbe meglio chiudere le strutture fatiscenti e inutili?

«Non si può chiudere e basta. Devi garantire prima un altro posto di cura ai cittadini. Ma non le sembra meno traumatico cacciare i topi?»

Qualche tempo fa anche voi parlavate di chiusura per alcune tipologie di strutture. Avete cambiato idea?

«Noi avevamo proposto per la finanziaria la chiusura degli ospedali inutili, quelli sotto i 120 posti letto, riconvertendoli in poliambulatori, residenze per anziani, day hospital. In qualche regione come la Toscana , l'Emilia Romagna ed il Veneto è stato fatto»

Una domanda secca: l'ospedale peggiore in Italia?

«È una bella lista. Esiste graduatoria fatta da noi, aggiornata all'altro anno, che valuta diversi parametri. Posso dire che la maglia nera è stata assegnata all'ospedale di Castellamare di Stabia, al Sant'Antonio di Lamezia Terme e al San Francesco di Nuoro»

E i migliori?

«Ci cinque ospedali a cui abbiamo dato giudizio complessivo buono. C'è l'ospedale degli Infermi di Biella, il Cervesi a Cattolica, l'ospedale Maggiore a Legnago, il Presidio ospedaliero di Lugo e il Giovanni Bosco di Torino»

Quali consigli dareste al ministro Veronesi?

«Prima di tutto c'è un enorme problema di cui nessuno parla. In Italia non esiste un controllo degli errori negli ospedali. Niente viene registrato a differenza dell'America dove tutti gli errori, cominciare da quelli dei medici, vengono registrati in modo che poi non si ripetano. Da noi invece si sbaglia e si persevera»

Altri suggerimenti?

«Iniziare a reclutare infermieri incentivandoli. Uno dei grandi problemi degli ospedali è la carenza del personale. Poi bisogna migliorare l'accoglienza del malato il sistema di informazione al cittadino. E naturalmente ridurre le liste d'attesa»

Farti fare carriera è il nostro mestiere.

Dimentica le risposte agli annunci, l'invio nel vuoto di tonnellate di curricula e gli inutili colloqui.

perdere tempo!
Mandaci il tuo curriculum e fai i test - sul nostro sito e nel centro Click4Talent più vicino a te: noi a selezionarti e a presentarti all'azienda che avrà già scelto. Proprio te!

E' tutto gratis. E in più... c'è un bonus che ti aspetta se sarai assunto!

Puoi contattarci anche così:
Tel. 011 51 19 897
Fax 011 56 27 532

www.click4talent.it

Collegati al lavoro.

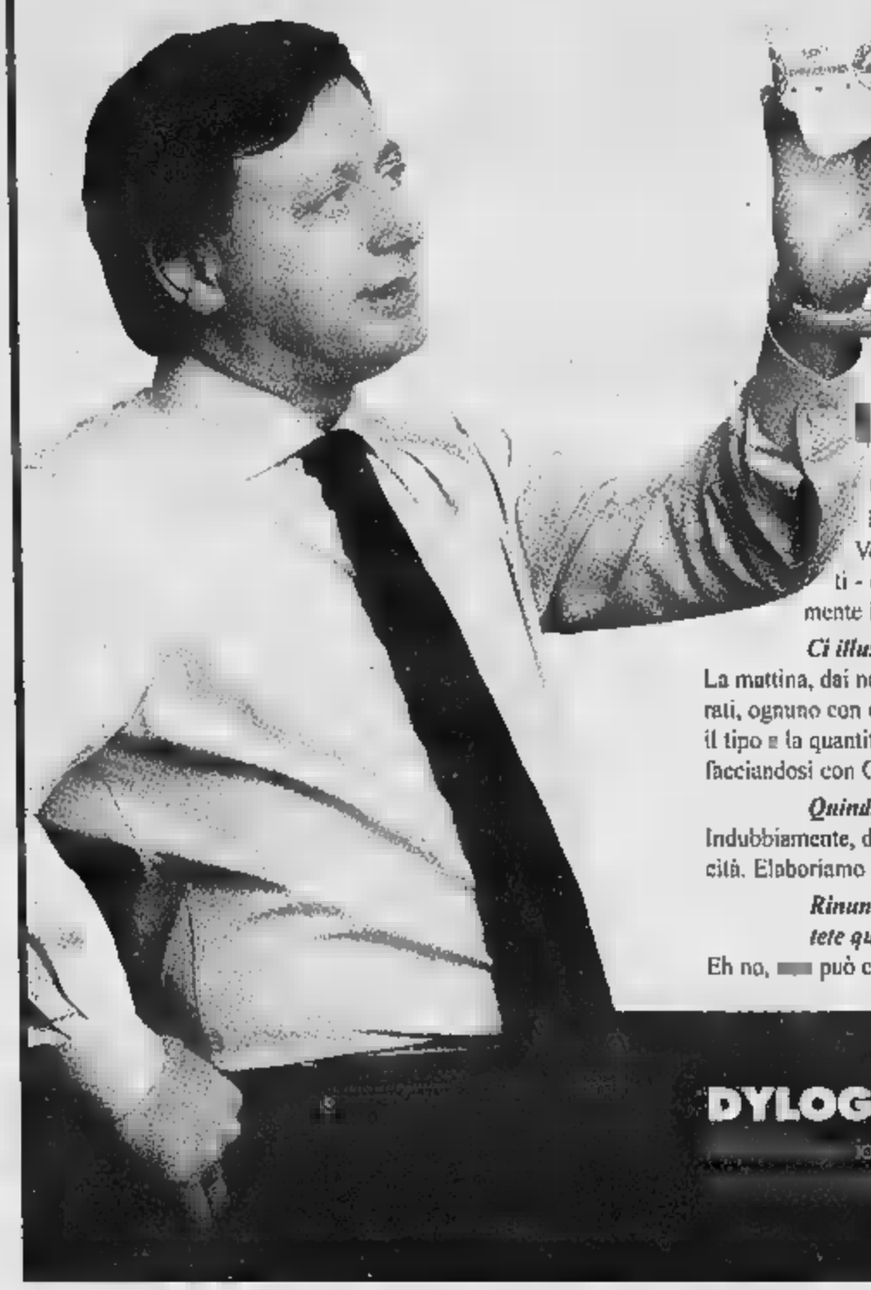

LA MOZZARELLA FILA QUANDO IL SOFTWARE GIRA.

Carlo Radicci, 47 anni, sposato con due figlie adolescenti è l'amministratore delegato di *Caseificio Pugliese* e *Caseificio Conrado*. Due SpA da quasi 200 dipendenti, due stabilimenti nel torinese e una produzione che spazia dalle mozzarelle, alle crescenze, ai tomini. Il [illegible] per circa 47 miliardi di fatturato.

"Caseificio Pugliese"...A Leinì, in provincia di Torino?
La nostra famiglia si è trasferita in Piemonte negli [illegible] sessanta. Piuttosto che [illegible] lavoro nell'industria, mio fratello Pietro aveva un'idea fissa, cioè riunire la tradizione casearia di Gioia del Colle, dove praticamente ogni strada ha il suo caseificio, [illegible] la migliore materia prima disponibile: il latte piemontese.

Conciliare un'attività tipicamente artigianale, affidata all'esperienza delle maestranze, con dei criteri di produzione industriali. Come ci riuscite?
Innanzitutto mantenendo sempre un controllo "fisico" sulla produzione. I miei fratelli e la famiglia Conrado sono in stabilimento tutte le mattine alle sei...I criteri industriali sono oggi praticamente obbligatori. Il controllo sul prodotto e il rispetto delle normative sanitarie [illegible] la nostra garanzia di qualità nei confronti del consumatore.

Veniamo a Dylog. Perché un software gestionale e, soprattutto, perché Openmanager?
Vede, se da un lato le caratteristiche tipiche della produzione casearia non consentono una quantificazione "matematica", dall'altro tutti gli aspetti - direi proprio gestionali - devono essere supportati dall'informatica. Contabilità, vendite, magazzino, agenti sono tutti gestiti in maniera totalmente informatizzata. Nel nostro caso specifico poi, visto il metodo di commercializzazione, un applicativo efficiente è fondamentale.

Ci illustra meglio questo metodo?
La mattina, dai nostri sei depositi dislocati in Piemonte, Lombardia, Liguria ed Emilia, partono 50 automezzi refrigerati, ognuno con oltre [illegible] kg di prodotto fresco. Ogni agente è dotato di [illegible] terminale che gli indica il giro dei clienti, il tipo e la quantità di formaggio caricato, i documenti di trasporto, i prezzi. Tutto grazie ad un programma che, interfacciandosi con Openmanager, carica e scarica i dati automaticamente, via linea ISDN.

Quindi, se dovesse indicare [illegible] pregio di Openmanager?
Indubbiamente, dal nostro punto di vista, l'apertura totale verso altre applicazioni e il mondo Office. Poi direi la velocità. Elaboriamo più di mille DDT al giorno. Se [illegible] fossimo veloci, non riusciremmo a stare dietro alle consegne.

Rinuncerebbe più facilmente a mille di litri di latte al giorno o ai mille documenti di trasporto che emettete quotidianamente con Openmanager?
Eh no, [illegible] può chiedermi questo: Dylog per noi è importante, ma [illegible] il prodotto, le bolle cosa le facciamo a fare?

DYLOG®
CREATORI DI SOFTWARE

DYLOG ITALIA SPA
CORSO BRANCANTE, 50 - 10126 TORINO
TEL. 011 6968111 - FAX 011 6966069
RICHIEDETE GRATIS IL CD DEMO
WWW.DYLOG.IT - INFO@DYLOG.IT
VERDE 800-013506

DYLOG. QUALITÀ AL SERVIZIO DEL BUSINESS.

[illegible] ionali per im [illegible] di viaggi, alberghi, commer [illegible] contributi, amministratori
[illegible] più diffusi sistemi operativi. 31.000 [illegible] ivé al 30/06/2000

per la pubblicità su
LA STAMPA

MILANO, via G. Carducci 29, Tel. 02.244.24611
TORINO, via Roma 80 - via Marenco 32, [illegible]. 011.6665211
ALESSANDRIA, [illegible] Cavour 58, Tel. 0131.445552
AOSTA, piazza Chanoux 28/A, Tel. 0165.231424
ASTI, c.so Dante 80, Tel. 0141.351011
BARI, via Amendola 166/5, Tel. 080.5485111
BIELLA, viale Roma 5, Tel. 015.8491212
BOLOGNA, via Amendola 13, [illegible]. 051.255952 r.a.
CAGLIARI, via Ravenna 24, Tel. 070.305250
CASALE MONF.TO, [illegible] Corte d'Appello 4, Tel. 0142.452154
CATANIA, c.so Sicilia 37/43, Tel. 095.7306311
CATANZARO, via M. Greco 78, Tel. 0961.724090 - 725129
COSENZA, via Montesanto 39, Tel. 0984.72527
CUNEO, c.so Giolitti 21 bis, Tel. 0171.609122
FIRENZE, via Don Minzoni 46, Tel. 055.561192 - 573668
GENOVA, via D'Annunzio 2/109, Tel. 010.53070.1
GOZZANO, via Cervino 13, Tel. 0322.913839
IMPERIA, via Alfieri 10, Tel. 0183.273371 - 273373
LECCE, via Trinchese 87, Tel. 0833.314185
MESSINA, via U. Bonino 15/c, Tel. 090.2930855
NOVARA, via Cavour 13, Tel. 0321.33341
PADOVA, via Gattamelata 108, Tel. 049.775224 - 8073144
PALERMO, via Lincoln 19, Tel. 091.6235100
[illegible] C., via Ten. Panella 43, Tel. 0965.24478 - 24479
ROMA, via Barberini 86, Tel. [illegible]
[illegible] via Roma 176, Tel. 0184.501555 - 501556
SAVONA, p.zza [illegible] 3/5, Tel. 019.811182
VERCELLI, via Verdi 40, Tel. 0161.250754

Gruppo Bancario Monte dei Paschi di Siena - Codice [illegible] 1030.6 - [illegible] Gruppo 1030.6

Scopri i nuovi canali per entrare in banca. Senza andarci.

Paschihome PASCHI in tel PASCHI in rete

Oggi la Banca Monte [illegible] Paschi di Siena ti propone tre soluzioni integrate [illegible] loro e tecnologicamente avanzate, per accedere gratuitamente al tuo [illegible] corrente, [illegible] andare in Banca. Con i canali innovativi Paschihome (internet banking), Paschintel (phone banking) e PaschiInRete (mobile banking), infatti, avrai molti servizi e condizioni economiche vantaggiose; potrai effettuare le tue operazioni bancarie e di borsa semplicemente e in tutta sicurezza, tramite il computer, il telefono fisso e il tuo telefono cellulare GSM-w@p.
Finanziamenti a tasso zero per l'acquisto del computer e del telefono w@p*.

Per maggiori informazioni:
[illegible] www.mps.it
chiama il Numero Verde 800-001472
oppure rivolgiti al personale di una qualunque delle filiali o dei punti vendita della Banca Monte dei Paschi di Siena.

*Importo massimo finanziato (ad. 3 milioni in 12 rate (TAN Fisso TAEG 0,73%) [illegible] (TAN Fisso TAEG 1,39%).
I tassi di interesse e le altre condizioni economiche sono disponibili dai fogli informativi esposti e disponibili al pubblico presso tutte le nostre filiali.

MONTE DEI PASCHI DI SIENA
BANCA DAL 1472
www.mps.it

UN PAESE IN GINOCCHIO · LE CIFRE DELLA CATASTROFE ECONOMICA SERBA

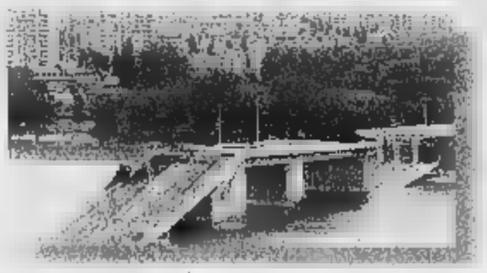

I DANNI DI GUERRA

La Jugoslavia è un Paese in ginocchio, anche per i pesanti danni subiti nei bombardamenti della Nato dell'anno scorso. Le spese per la ricostruzione ammontano a circa 10 mila miliardi di lire

LA [illegible]

Il livello della disoccupazione avrebbe ormai raggiunto [illegible] cifra record che si colloca - [illegible] seconda delle stime - tra il 35 ed il 50 per cento. Nel 1999 il calo della produzione industriale [illegible] stato del 30 per cento. Il debito estero è di circa di 32 mila miliardi

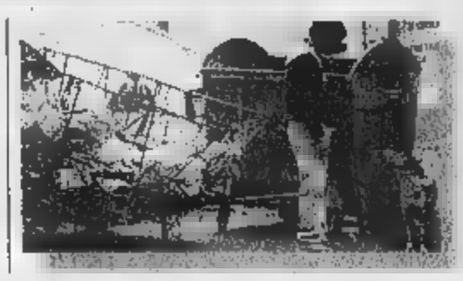

LA POVERTA'

Nel Paese [illegible] persone su cento vivono sotto la soglia minima di povertà. La pensione media [illegible] di 50.000 lire al mese ed i pagamenti [illegible] in ritardo di almeno tre mesi
Lo stipendio medio è [illegible] di 90 mila lire al mese

Amato e Kostunica: lavoriamo insieme

«Il passato ormai è alle spalle»

Giovanni Cerruti
Inviato a BELGRADO

Una stretta di mano e l'appuntamento per domani a Biarritz. «Lavoreremo da amici per un paese amico», lo saluta Giuliano Amato. E il presidente Vojislav Kostunica può chiudere un'al[illegible] giornata con un robusto attivo. La visita del primo premier europeo. Gli Stati Uniti che revocano le sanzioni. Belgrado che ha già [illegible] le minacce degli orfani di Milosevic. Il partito di Slobo che perde pezzi, e pezzi grossi come la dimissionaria Gorica Gajevic, segretario generale del Partito socialista di Serbia. «In una sola settimana - commenta Amato, qui con il ministro degli esteri Dini e della finanze Visco - la situazione è profondamente cambiata». Il pacato ottimismo di Kostunica sembra contagioso. Milosevic, assicura, è il passato. «Ciò che aveva allontanato la Repubblica Federale di Jugoslavia risulta completamente cancellato», dice Amato.

Davanti al vecchio Hotel Mosca hanno tolto le macerie della profumeria che [illegible] di Marko Milosevic, il figlio di Slobo che vagherebbe in Russia. Sembra un altro segnale, ricostruire in fretta. Cancellare, appunto. Mentre Kostunica incontra la delegazione italiana, mentre avvia contatti con Clinton e il Fondo Monetario, i suoi alleati hanno ripreso le trattative con il governo serbo e gli uomini ancora agli ordini di Milosevic. La prova di forza di mercoledì, le dichiarazioni bellicose sul ministero degli interni pronto a scatenare la polizia contro i sostenitori di Kostunica, sembrano un brutto ricordo. Già nella notte erano ripresi gli incontri. E alle due, mentre per Belgrado correva via radio la falsa [illegible] dell'omicidio del leader della destra ultrà Vojislav Seselj, ecco arrivare il dispaccio dell'agenzia Tanjug che comunica le dimissioni della signora Gajevic.

Con Amato il presidente Kostunica si è mostrato tranquillo e sicuro. Certo, rimane il problema del parlamento [illegible] che ancora non si è sciolto. Ma come ripete Zoran Dijndjc, uno dei leader dell'Opposizione Democratica, «mancano solo poche ore alla resa». Sono dichiarazioni, queste, che a Kostunica garabano poco. «A volte, da quel che leggo, mi sembra [illegible] seduto su un vulcano», ha confidato. E' un tipo calmo, magari anche noioso a detesta l'enfasi. Ma non può non registrare le difficoltà che assediano i partiti del sistema abbattuto. Alle prossime elezioni serbe i socialisti di Milosevic, lo Jul della moglie Mira e i radicali di Seselj [illegible] presenteranno divisi. Come se ognuno cercasse una propria dignitosa sopravvivenza. [illegible] sempre sopravvivenza è. Ancora Dijndjc: «Gli uomini [illegible] Milosevic fanno la voce grossa, ma [illegible] più li sente».

La televisione e i giornali restano sotto il controllo di Kostunica. Tre giornalisti di Politika, il quotidiano ufficiale di Slobo, ieri hanno tentato di tornare in redazione. Cacciati dal portiere. E oggi grande spa[illegible] all'incontro tra Kostunica e Amato, 150 miliardi di lire già pronti. Pochi spiccioli per un paese che ha un deficit da un miliardo [illegible] dollari, il 64% della popolazione sotto la soglia minima della povertà, pensioni da 50 mila lire al [illegible] e più [illegible] 4 miliardi di dollari da investire per i danni di guerra. Amato, e con lui Visco, hanno assicurato «interventi a breve, entro due o tre giorni al massimo». Quel che serve a Kostunica per confermare «la collaborazione internazionale e l'avvicinamento della Jugoslavia alle democrazie e alle organizzazioni internazionali». Primo titolo del tg serbo: «E' imminente il ritorno nel Fondo Monetario Internazionale».

Anche con Amato il futuro [illegible] Slobo e del Kosovo s[illegible] rimasti i due argomenti più delicati. Il «Dos» che sostiene Kostunica conferma di volere un processo a Belgrado. E per il Kosovo resta valida la risoluzione 1244 delle Nazioni Unite, la sovranità appartiene a Belgrado. Amato prende tempo, conosce il nazionalismo di Kostunica, suo collega professore di diritto assai attento alle sfumature: «Abbiamo sempre lavorato per la coesistenza pacifica tra gruppi etnici differenti. Fino ad una settimana fa qui c'era un Potere che esercitava il suo ruolo schiacciando altri ed [illegible] inevitabile che la risposta fosse la richiesta [illegible] indipendenza. Ora ci vorrà del tempo, ma le cose cambieranno [illegible] anche le aspirazioni potrebbero cambiare». Ed è [illegible] questo punto che Kostunica gli prende la mano, la stringe forte [illegible] «Voi italiani siete quelli che ci possono capire meglio». Amici.

Il presidente serbo Vojislav Kostunica stringe la mano a Giuliano Amato. Accanto, il ministro degli Esteri Lamberto Dini

[illegible] GLI USA REVOCANO LE SANZIONI

WASHINGTON. Dopo l'Ue anche gli Stati Uniti cominciano ad alleggerire le sanzioni in vigore dal 1998 contro la federazione jugoslava, ponendo fine all'embargo petrolifero e abrogando il divieto ai voli in Jugoslavia. Nel frattempo il Fondo Monetario ha fatto sapere a Washington che la richiesta [illegible] Belgrado di tornare in seno all'istituzione finanziaria potrebbe [illegible] accolta «nei prossimi mesi». L'Fmi espulse Belgrado nel [illegible] e la Banca mondiale nel '93. «Abolire le sanzioni è il primo passo verso la fine dell'isolamento della Serbia», ha detto Bill Clinton, precisando che l'allentamento odierno non avrà alcun effetto su quelle dirette contro l'ex presidente Slobodan Milosevic e gli uomini del suo regime. Gli Usa hanno sempre avuto un occhio di riguardo per il Montenegro, l'altra repubblica della federazione jugoslava. «La vittoria della libertà in Serbia è uno tra gli eventi più incoraggianti dalla caduta del [illegible] di Berlino», ha detto Clinton. Egli ha detto che la decisione di alleggerire [illegible] sanzioni riflette «il forte interesse degli Usa a sostenere i neo-eletti leader della Jugoslavia mentre questi cercano di costruire [illegible] società democratica». A Belgrado il presidente Vojislav Kostunica ha accolto l'annuncio di Clinton con una dichiarazione di disponibilità a riallacciare i rapporti diplomatici con gli Stati Uniti. [Ansa]

Prima visita di un premier europeo dopo la rivoluzione Il leader di Belgrado: «Siete quelli che capiscono meglio»

Riprendono le trattative con i fedelissimi di Milosevic Visco assicura l'arrivo di aiuti economici entro pochi giorni

Addio, Carlo.

Con te, come sempre troppo presto, [illegible] ne [illegible] un pioniere della pubblicità torinese e italiana.

Di te sopravviveranno i personaggi [illegible] gli slogan che hai creato [illegible] che fanno [illegible] parte della storia di questo nostro mestiere bello e difficile.

Di Carlo Gaspardone continuerà [illegible] vivere, nel lavoro quotidiano dei talenti che ha scoperto, la sua passione per le idee, la sua ossessione per la qualità, [illegible] sua capacità [illegible] rischiare.

Chi scrive questo messaggio, [illegible] nulla sembra più idoneo [illegible] un annuncio pubblicitario per ricordare un pubblicitario che ci lascia, non lo firma.

Per pudore, ma soprattutto perché nel grande spazio bianco disponibile possano apporre idealmente la firma tutti coloro che gli devono qualcosa per la loro carriera.

P.S. Questo annuncio è stato impaginato nel modo e con [illegible] tipografico che un tempo prediligevi.
Ma c'è da giurarci che troveresti qualcosa da perfezionare..

LA SFIDA | LE POSIZIONI SULLA POLITICA ESTERA

SOSTIENE BUSH

Spero che i nostri amici europei possano diventare i controllori della pace nei Balcani e noi si possa ritirare le nostre truppe

AL GORE

Il ruolo dell'America è quello di aiutare il resto del mondo ad essere come noi. Sono orgoglioso di essere un costruttore di nazioni

Bush batte Gore alla fiera della mediocrità

Il vice-presidente sconfitto nel secondo scontro in tv

reportage

Augusto Minzolini

inviato a NEW YORK

TUTT'ALTRO che entusiasmante. Anzi, con atteggiamenti che fanno rabbrividire quando, con il suo ghigno proverbiale, ha detto davanti alle telecamere a proposito di tre bianchi condannati nel Texas per aver ucciso un uomo di colore trascinandolo per cinque chilometri un camioncino: «Non potevamo aggravare di più la condanna per quei tre banditi se mettendoli a morte...». Un'affermazione detta col tono perentorio dello sceriffo ma che ha fatto incappare George W. Bush in un errore visto che uno dei tre era stato condannato solo all'ergastolo.

Eppure, con tutti i suoi limiti e le sue gaffe, lo sconclusionato candidato del G.O.P. sta imponendo il suo gioco al rivale Al Gore. Nel secondo dei duelli televisivi organizzato alla Wake Forest University di Winston-salem, in North Carolina, il governatore del Texas è apparso più a suo agio del suo avversario. Aiutato da una scenografia meno formale che lui stesso aveva suggerito - al posto dei tradizionali palchetti i due candidati si sono seduti ad un tavolo con il moderatore - il candidato repubblicano ha potuto usare un linguaggio confidenzialmente generico o, se si preferisce, genericamente confidenziale: di fatto, il parlare confuso che predilige. E il vice di Clinton, scottato dagli errori dell'altro dibattito che gli sono costati il vantaggio di cui godeva nei sondaggi, si è dovuto adeguare per non diventare antipatico ai telespettatori. E' apparso meno aggressivo, meno sarcastico nei confronti dell'avversario, non ha sospirato ed è stato attento a trasformare i suoi aneddoti in iperboli. In poche parole ha evitato le piccole bugie dopo la lezione che gli hanno impartito i media nell'ultima settimana smascherando tutte le sue esagerazioni.

La tattica decisa dagli strateghi di Gore ha offerto, però, agli spettatori un candidato ingessato, non vero: insomma, il vice di Clinton è tornato ad essere lo stoccafisso di sempre. Così è stato punito in tutti i poll del dopo duello. Quelli dell'Abc, dell'Nbc e della Cnn lo hanno dato perdente (quest'ultimo addirittura assegna il 49% del gradimento a Bush contro il 36% del candidato democratico). Solo in quello della Cbs i due candidati sono usciti alla pari. Mentre sul piano del voto l'ultimo sondaggio Gallup (condotto, va ricordato, prima dello scontro televisivo di ieri sera) fotografa un testa a testa, con entrambi i candidati al 43%.

Si ha, comunque, la sensazione che per questa fiera della mediocrità, per questa campagna elettorale priva di particolari performance e di grandi campioni, l'immagine di Bush sia più adeguata di quella di Gore. Del resto chi doveva stupire era il «vice» Clinton, non l'uomo del G.O.P. del candidato repubblicano, infatti, tutti conoscevano i limiti e il fatto che nel duello dell'altra sera dedicato per più di un'ora alla politica estera il nostro abbia pronunciato correttamente il nome di Chernomyrdin e collezionato un solo in geografia scambiando la Nigeria per un continente, lui può essere considerato davvero un successo. Senza contare che la filosofia di politica estera enunciata da Bush, che limita gli interventi USA nel mondo esclusivamente alla difesa degli «interessi della nazione» per dare l'immagine di un'America «arrogante», è più vicina al sentimento attuale dell'opinione pubblica americana, preoccupata dalla crisi medio-orientale (ieri c'è stato un attentato ad una nave statunitense in porto dello Yemen) e portata come al solito in questi frangenti a chiudersi in se stessa.

Perdente la tattica degli strateghi del candidato democratico che si è adeguato al linguaggio generico e confidenziale dell'avversario

Il governatore del Texas è riuscito a fare poche gaffe e a commettere un solo errore di geografia quando ha definito la Nigeria «continente»

George W. Bush e Al Gore si stringono la mano al termine del loro secondo match in diretta

Gore, invece, riesce ad uscire dal canovaccio che gli sta imponendo l'avversario. Il suo è giù dei sondaggi sta innervosendo il «vice» Clinton che nella paura di osare, di fare qualcosa che potrebbe indispettire i telespettatori, rischia di perdere se stesso. Ieri ha mitigato ogni tipo di critica all'avversario. Addirittura quando ha enunciato le pecche dell'amministrazione Bush nel Texas ha esordito un «mi dispiace dire» che è proprio nelle sue corde e cui a fatto seguire le cifre: «Il Texas è al 49° posto nella classifica degli Stati per copertura sanitaria delle donne e dei bambini e al 50° se si pensa a tutta la famiglia». E alla replica di Bush («mi vuoi far passare per un uomo crudele»), Gore ha superato se stesso vendo una nuova pagina del libro cuore: «Tu sei un uomo da bene, sono le tue priorità che sono sbagliate».

Più o meno lo stesso tono è stato usato da Gore quando ha criticato Bush per la sua opposizione alle unioni civiche tra omosessuali (entrambi sono contrari ai matrimoni) e alla regolamentazione delle armi da fuoco. Per non strafare nelle critiche Gore ha finito per portare degli attacchi spuntati.

Tant'è che il redivivo candidato del G.O.P. è riuscito a concludere il secondo dibattito ridendo. «Sembra che questa sera stiamo dando una grande festa d'amore», è stata la battuta che ha detto in Tv e poi ripetuto più volte a riflettori spenti. E pensare che fior di esperti erano pronti a giurare neppure dieci giorni fa che non sarebbe sopravvissuto ai duelli in Tv con Gore.

IL SALONE DELLA NAUTICA | NOVE GIORNI IN PASSERELLA

GLI APPUNTAMENTI

Da sabato 14 ■ domenica 22 ottobre: il Salone della Nautica di Genova è in piazzale Kennedy 1. Telefono: 010/53911, indirizzo Internet www.fiera.ge.it. Si estende su 275 mila metri quadrati, con 1468 espositori in rappresentanza di 38 nazioni. Le barche in esposizione sono 1909. Il biglietto costa 20 mila lire

I CAMPIONI

Tante star sono attese a Genova: oltre a Francesco De Angelis, ci [illegible] Dean Barker, di «Black Magic», ■ le medaglie olimpiche Alessandra Sensini (oro nel windsurf) ■ Luca Devoti (argento nella vela). Arriveranno poi Giovanni Soldini ■ due «grandi vecchi» del mare come Cino Ricci ed Enzo Majorca

[illegible] ROSSA

Trasportata da Punta Ala, sarà esposta a Genova «Luna Rossa» ■ non lontano, in uno stand speciale, l'America's Cup conquistata dal team neozelandese di Russell Coutts. Si tratta di un evento eccezionale: nei suoi 149 anni di storia gloriosa, la coppa è stata mostrata al pubblico pochissime volte

E' voglia di barca a Genova Avventure per tutte le tasche

Gabriele [illegible]aria
GENOVA

Apre domani il più importante salone della nautica del mondo. Oltre 300 le novità

Piccoli gommoni e tanti 5 e 6 metri super-economici accanto a velieri e superyacht

Una barchetta è per tutti. Con la promessa di un'avventura a prezzi di saldo, domani apre il Salone Nautico di Genova, edizione numero 40, ormai numero uno al mondo. Ma, prima di mettersi alla calcolatrice ■ cercare di capire se è meglio un lillipuziano «open», un gommo[illegible] senza pretese ■ [illegible] mini-gozzo, i navigatori del weekend sgomiteranno sui 275 mila metri quadrati della mostra per vedere (e non toccare) la triade degli eletti.

Dopo lunga coda si arrampicheranno su una passerella e finalmente guarderanno dall'alto in basso la sfortunata «Luna Rossa» (con foto d'obbligo, sognando di essere tanti piccoli De Angelis) e poi studieranno ■ distanza altre due ammiraglie che incarnano il massimo dell'opulenza e dell'esibizionismo. Si chiamano «My Way» e «82RS» ■ basta dire che sui [illegible] metri della prima (uno yacht Benetti dalla potenza esagerata) c'è una gru per issare a bordo «True Love», barca a vela con chiglia retrattile, mentre la seconda è un vero e proprio veliero di 25 metri disegnato per la Nautor da German Frers, il Giugiaro dei mari: le cabine sono studiate per offrire grandiose visioni panoramiche, mentre i marinai in divisa sudano con scotte e winch.

Ubriacatura da lusso a parte, [illegible] vertigine non si attenuerà tanto facilmente, perché orientarsi tra i modelli stipati uno contro l'altro, sul cemento o in acqua, richiede nervi saldi e solida preparazione (che siano dotte conversazioni con amici che la [illegible] lunga in fatto di mare o letture attente delle riviste specializzate). Ci saranno infatti quasi 1500 espositori con oltre [illegible] imbarcazioni, di cui «343 - fanno sapere gli organizzatori - sono novità assolute». Metà a motore, il 10 per cento a vela, un terzo gommoni.

Si parte dagli stringati 10-15 milioni e si arriva a prezzi accettabili solo per vecchi sceicchi e giovani baciati dalla New Economy. Di fatto, il grosso dell'offerta si [illegible] ormai tra l'economico ■ l'extralusso. La doppia abolizione del bollo della patente nautica e della tassa di stazionamento ha scatenato l'offerta sempre più conveniente dei piccoli scafi, tra i 5 ■ i 7 metri ■ mezzo, sufficienti per la pesca e la gita domenicale, [illegible] tre i motoscafi, i «flying-bridge» e gli yacht richiedono almeno 200 milioni (meglio se 400 o 500, visto che, come accade per i jet, le barche si stanno caricando di un'elettronica esagerata). Oltre la soglia dei 10-11 metri diventa tutto carissimo e - recita il vecchio detto - se lo può permettere solo chi non ha il cattivo gusto di chiedere: «Scusi, quanto costa?».

Il mare, comunque, si sta democratizzando, dice soddisfatto Paolo Vitelli, presidente dell'Ucina, l'associazione dei produttori. Il mercato è cresciuto del 30 per cento e al ministro dei Trasporti Pierluigi Bersani, che inaugurerà il Salone, si [illegible] ■ chiedere meno tasse e regole meno punitive che permettano di creare nuovi porti e di far scendere le spese di gestione degli appassionati. L'effetto Coppa America continua ■ Genova è riuscita a farla momentaneamente venire dalla Nuova Zelanda. «Ma è solo [illegible] prestito di qualche giorno. Non crediate di potercela soffiare nel 2003», hanno fatto subito sapere gli orgogliosi detentori «kiwi».

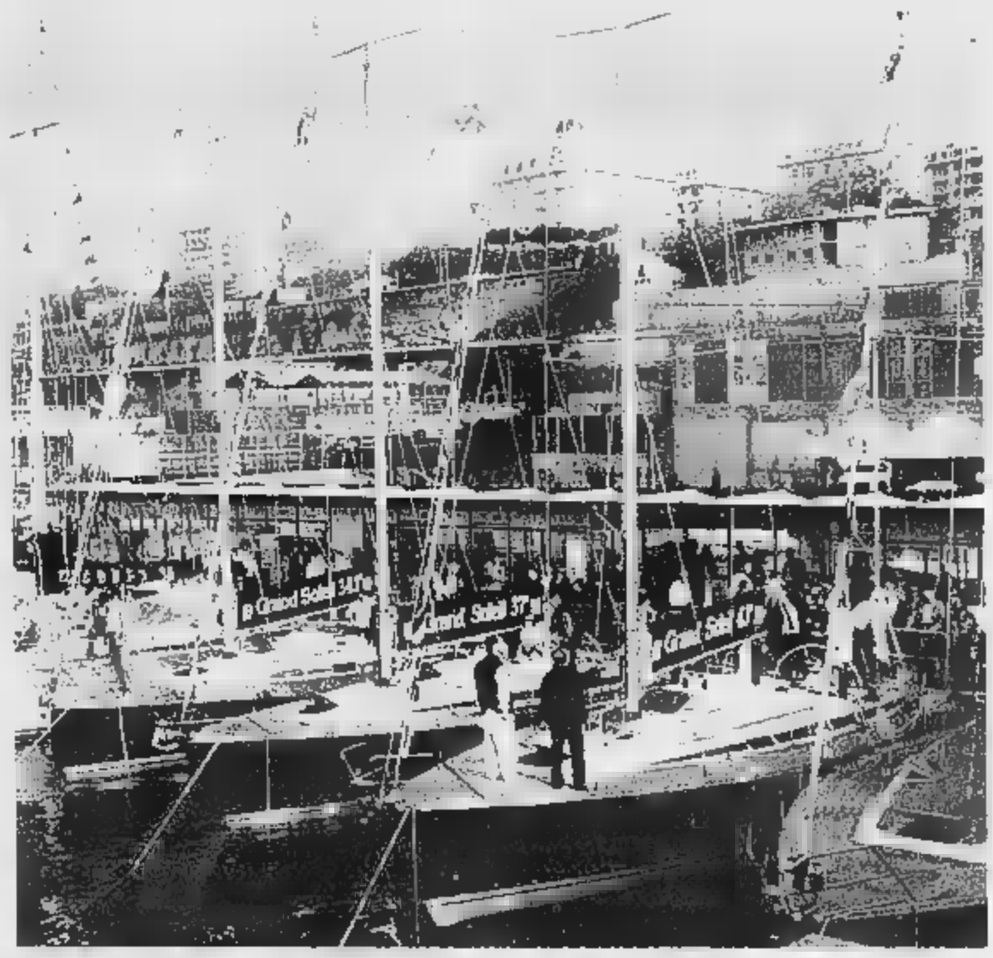

[illegible] sabato apre il Salone [illegible] Genova: si attende una folla record di visitatori

CINQUE ANTEPRIME IN MOSTRA NEGLI [illegible]MI

I GOMMONI

Ogni anno assomigliano sempre di più a barche vere e proprie. Crescono le dimensioni ■ le potenze. Tra [illegible] novità, l'«Eagle 600» (nella foto): è un 6 metri per 2.50 prodotto dai cantieri Brig

GLI «OPEN»

Queste barche da [illegible] metri in [illegible] modelli d'attacco per chi va per mare. Nella foto il «Path Finder», di 5,60 metri, lanciato dai Cantieri Navali Ranieri. Ha prendisole e divanetto

[illegible]ZZI

Diventati di gran moda negli ultimi anni, i gozzi riscuotono le preferenze di tanti diportisti. Il nuovo «Libeccio 7.50» dei Cantieri Mimì (nella foto) è in grado di portare 8 persone

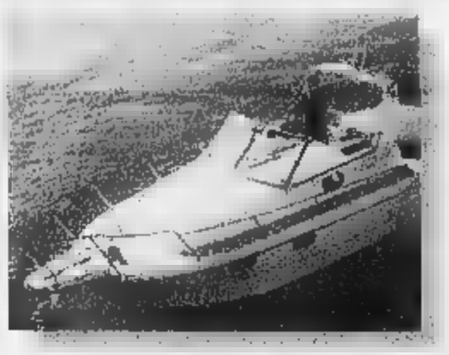

I SEMICABINATI

In circa 8 metri permettono di divertirsi con piccole crociere: nella foto il «Regg 24» che sarà presentato dai Cantieri Navali Parente. Il pozzetto è molto ampio ■ i posti letto sono 5

GLI SCAFI D'ALTURA

I grandi motoscafi sono [illegible] dei vanti della produzione italiana: ■ Genova sarà esposto il «Tornado 38 Sedan» (nella foto) dei Cantieri Tornado: 11.40 metri e motori da 520 hp

IL TEMPO

A CURA DI MARCELLO LOFFREDI

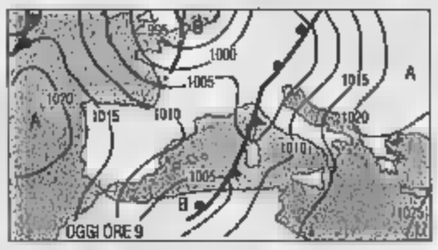

ANCORA FREDDO E PIOGGIA. Ancora freddo e pioggia, in particolare sulle regioni di Nord-Ovest dove le precipitazioni tenderanno ad intensificarsi nei prossimi giorni lasciando paventare il peggio. Per ora il Centro-Sud si salva, poiché prevalgono le correnti di [illegible] calda africana, ma [illegible] sabato ■ domenica anche [illegible] queste regioni arriverà il maltempo.

Tendenza per dopodomani. Su tutta la penisola da nuvoloso a coperto con piogge diffuse e con tendenza a variabilità sulle regioni di Nord-Ovest, su quelle tirreniche e sulla Sardegna ma con possibilità di locali temporali seguiti [illegible] schiarite.

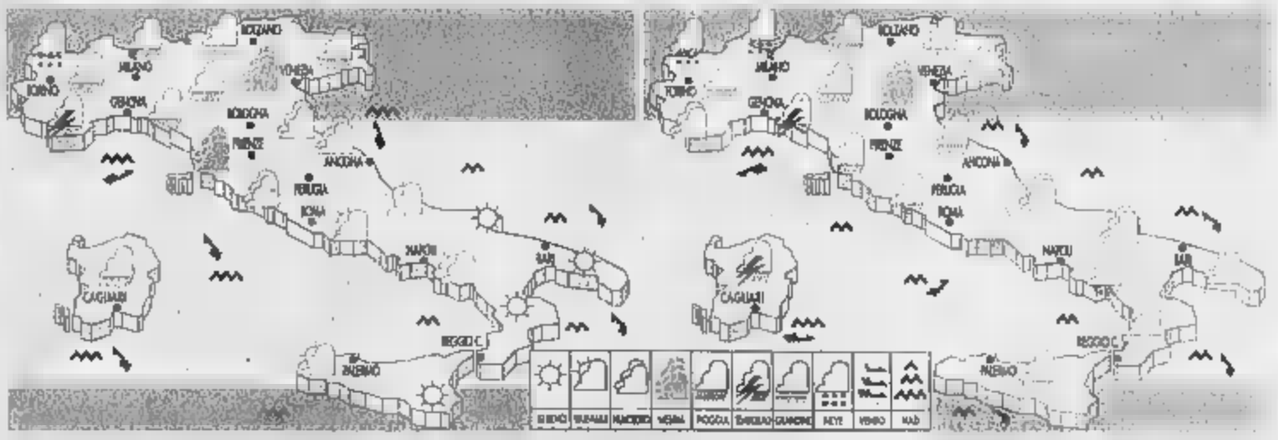

OGGI. Al Nord e sull'alta Toscana coperto con piogge diffuse più copiose sul Piemonte, Liguria e Lombardia. Nevicate sulle vette alpine. Sulla Sardegna e sulle regioni centrali, da poco nuvoloso a velato ma con tendenza ad annuvolamenti. Al Sud ancora in prevalenza sereno o poco nuvoloso e con temperature in aumento.

DOMANI. Al Nord coperto con piogge e possibilità di temporali sulla Liguria e il basso Piemonte. Sulle regioni tirreniche e sulle due isole maggiori nuvoloso con piogge locali e possibilità di qualche temporale. Sulle regioni meridionali e adriatiche nuvolosità in aumento con qualche pioggia sulla Calabria e sulla Puglia.

CITTA' ITALIANE

	min	max		min	max		min	max
Aosta	5	7	Bologna	12	20	Bari	15	26
Bolzano	9	13	Firenze	16	22	Napoli	18	24
Verona	11	[illegible]	Pisa	13	21	Potenza	np	np
Trieste	14	18	Ancona	12	23	S. M. Leuca	20	22
Venezia	11	18	Perugia	13	18	R. Calabria	21	25
Milano	12	15	Pescara	15	27	Palermo	20	26
Torino	9	12	L'Aquila	8	16	Catania	22	29
Cuneo	9	11	Roma Ciamp.	15	20	Messina	21	25
Genova	12	21	Roma Fiumi.	13	21	Alghero	11	20
Imperia	13	19	Campobasso	12	18	Cagliari	13	23

CITTA' ESTERE

	min	max			min	max	
Amsterdam	8	14	pioggia	Lisbona	12	22	pioggia
Atene	17	26	variabile	Londra	9	14	pioggia
Bangkok	26	31	variabile	Los Angeles	13	20	pioggia
Berlino	8	16	pioggia	Madrid	10	17	pioggia
Bruxelles	9	15	variabile	Montreal	6	15	sereno
Bucarest	4	23	sereno	Mosca	5	9	nuvoloso
Budapest	12	24	nuvoloso	New York	11	21	variabile
Buenos Aires	15	26	sereno	Nizza	12	18	pioggia
Copenaghen	12	14	nuvoloso	Parigi	8	15	pioggia
Dublino	5	12	pioggia	Pechino	6	18	sereno
Francoforte	8	16	pioggia	Praga	10	17	nuvoloso
Gerusalemme	13	24	variabile	Rio de Janeiro	23	27	variabile
Ginevra	9	13	pioggia	Sofia	9	21	variabile
Helsinki	9	11	nuvoloso	Sydney	14	22	variabile
Johannesburg	8	24	variabile	Tokyo	19	28	variabile
Il Cairo	20	30	sereno	Varsavia	12	22	nuvoloso
Istanbul	16	23	variabile	Vienna	14	22	pioggia

Amsterdam: quattro Ancona: quattro Atene: quattro Bangkok: quattro Bari: quattro

Audi trazione quattro®
Ovunque ■ comunque,
perché quattro ■ meglio di due.

Audi

TECNOLOGIA | CONTROLLI E COMANDI A DISTANZA

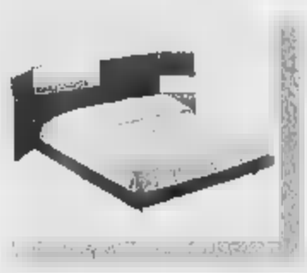

[illegible]

Si possono controllare tutte le funzioni della [illegible] ad esempio, abbassare le tapparelle, [illegible] navigare su Internet

[illegible]

Nessuna telecamera: unica tecnologia concessa, il sistema di «diffusione sonora», per ascoltare la musica preferita in relax

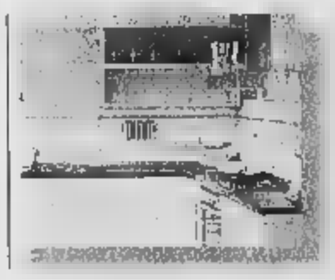

CUCINA

Il monitor Leon@rdo controlla tutte le funzioni degli elettrodomestici compreso il forno con relativi cicli di cottura

SOGGIORNO

Dallo schermo tv si accede al «video on demand» e ai servizi Fastweb. [illegible] possono controllare le altre stanze attraverso microtelecamere [illegible] microfoni

Il vostro forno vi dirà: «E' cotto»

La casa computerizzata è adesso una realtà

Brunella Giovara

MILANO

Non chiamatela «la casa del futuro». Chi l'ha messa su [illegible] offenderebbe: «Perché questa è la casa del presente. Tutto quanto vedete qui dentro è già sul mercato, in vendita da qualunque grossista». Anche le microtelecamere che spuntano negli angoli delle stanze? «Anche quelle». [illegible] il Grande Fratello non c'entra. Questa bellezza nata ieri nel centro di Milano come «Internet Home», è solo [illegible] gran bella casa a tecnologia molto avanzata, ma già disponibile a chiunque voglia e possa permettersela.

Piazza Diaz 6, quarto piano, ed entri in [illegible] appartamento di 200 metri quadri dove [illegible] slogan «qui la vita è più facile» si concretizza in cavi di fibra ottica (invisibili, però), video in ogni stanza, una cucina dove il frigo parla [illegible] il forno, la lavastoviglie ti avvisa [illegible] il brillantante, la lavatrice ti manda un Sms: «Ho finito». E dall'ufficio tu puoi accendere il fuoco sotto l'acqua per la pasta, o abbassare [illegible] tapparelle se grandina. O richiamare la lavatrice: «Stai tranquilla, arrivo».

Raccontata così, sembrerebbe [illegible] bel giocattolo per maniaci tecnologici, e in fondo lo è, [illegible] che. [illegible] è anche la prima reale «dimostrazione delle capacità di Internet nel domestico», spiega Daniele Ciscato [illegible] Cisco System, che ha avuto l'idea di Internet Home. Infatti «questa è una [illegible] vera», [illegible] Mario Rozza [illegible] Milano Centrale (gruppo Pirelli) che ha messo a disposizione l'appartamento, ripensato e ristrutturato da Studio & Partners. «A partire dal prossimo marzo [illegible] di essere una specie [illegible] show [illegible] dimostrativo, e ospiterà [illegible] famiglia. Vera».

La sconosciuta famiglia prossima affittuaria pagherà [illegible] milioni annui, dovuti a quella che si definisce «location»: ovvero pieno centro, [illegible] vista sulle guglie del Duomo. La tecnologia - assicurano chi ce l'ha messa dentro - è invece «accessibile». Il progetto è di Cisco System, che ha riunito alcune aziende italiane e ha realizzato questo appartamento on line «per chi, vivendo immerso nelle sue attività, [illegible] il valore del tempo [illegible] [illegible] vuole perderlo nella routine casalinga».

[illegible] allora, BTicino ha realizzato il cablaggio, installando sistemi di gestione e controllo, automazione luci e comandi, videocitofonia integrata, video controllo, [illegible] [illegible] intrusione. FastWeb ha fornito il collegamento all'Internet di ultima generazione, quello che viaggia su banda larga [illegible] permette un collegamento 200 volte più veloce rispetto a quello tradizionale. Con tutti i servizi FastWeb: film, video musicali, giochi, videoconferenza, teleassistenza, telelavoro.

La Internet Home è pronta: dall'ufficio potrete accendere il fornello, oppure azionare la lavatrice

Infine, Merloni Elettrodomestici ci ha messo gli elettrodomestici, Wrap Spa le tecnologie per la loro connessione in rete. Le macchine [illegible] tutte digitali, [illegible] mandate» e controllate dal computer da cucina Leon@rdo: [illegible] monitor che troneggia sul banco da lavoro, da cui si possono scaricare ricette - dalla torta di mele in su -, cicli di cottura e di lavaggio. [illegible] anche gestire i consumi di acqua, energia, detersivi. E controllare il corretto funzionamento di tutti gli apparecchi presenti nella [illegible]a, navigare su Internet (forse qualcuno ci tiene, nei tempi morti [illegible] torta di mele), fare shopping e trading on line.

Il [illegible] funziona. Anche se il forno si accende ancora a vuoto, e la lavastoviglie avvisa inutilmente che [illegible] sbadata padrona di casa ha dimenticato il brillantante per i cristalli. Piacerà? E quegli occhi elettronici che inquadrano il letto matrimoniale? [illegible] la privacy, dove la mettiamo? Danilo Ciscato garantisce che la casa è a prova di qualunque intrusione, dai ladri ai guardoni telematici. «Il livello di sicurezza è altissimo. Solo il padrone [illegible] casa può accedere alla casa dall'esterno, con una password non intercettabile».

Così, dal computer (o dal telefonino), potrà «ordinare» al forno di accendersi, [illegible] anche controllare che l'antifurto [illegible] ok (e se proprio il ladro fosse già in azione, registrarne le immagini). Oppure controllare se i figli stanno davvero facendo i compiti (o tenere d'occhio [illegible] malato). Come andrà a finire ce lo racconteranno i futuri inquilini. Felici nella loro casa-web, si spera.

SFILATE A PARIGI

Ricchi [illegible] poveri per Gaultier e Chanel

La moda d'avanguardia per [illegible] 2001 [illegible] un cocktail di ingredienti fra ricco e povero. Gaultier [illegible] Chanel (foto) [illegible] i portabandiera del [illegible] trend. Il primo abbina abiti Anni Venti [illegible] frammenti di giubbotti chiodo usati. Il secondo mischia tutti i simboli della maison: perle, catene, velette con scritte «I love Coco», loghi stampati [illegible] chemisier di chiffon. Ieri, il governo francese ha aperto le porte della Legione Straniera alle donne. Previdente, Cerruti punta [illegible] sahariane e calzoncini caki in [illegible]a collezione tutta gambe

(segue da pagina 10)

Cristianamente ci ha lasciati dopo breve malattia

arch. Vincenzo Palermo

di anni 48

Lo annunciano la moglie Daniela Fatica con la figlia Isabell, i fratelli Carmela, Elio, Antonio e Maria con rispettive famiglie, la suocera Valeria Borgiattino e parenti tutti. I funerali si svolgeranno sabato 14-10-2000 ore 10 chiesa Santa Giovanna d'Arco, Torino via Borgomanero 50.

— Torino, 13 ottobre 2000.

I Dipendenti della Stait Complex partecipano al dolore della famiglia per la scomparsa dell'

arch. Vincenzo Palermo

— Torino, 13 ottobre 2000.

Silvano Ceresa [illegible] Mariuccia e Isabella [illegible] vicini a Daniela e Isabell per la [illegible]parsa dell'

arch. Vincenzo Palermo

— Torino, 13 ottobre [illegible].

Ada e Chicca commosse partecipano al dolore di Daniela e Isabell per la scomparsa dell'

arch. Vincenzo Palermo

— Torino, 13 ottobre 2000.

I Dipendenti della Ditta Valente Verniciatura partecipano al dolore della famiglia per la scomparsa dell'

arch. Vincenzo Palermo

— Torino, 13 ottobre 2000.

Aldo Carosso con moglie e famiglia partecipano al dolore per la scomparsa dell'

arch. Vincenzo Palermo

— Torino, 13 ottobre 2000.

Si associano al dolore Benito Feroldi, l'Isola del Pescatore, Bruno Ballottari, Luigi Chiari.

Gino Vrenna e famiglia partecipano al dolore per la scomparsa dell'

arch. Vincenzo Palermo

— Torino, 13 ottobre 2000.

Profondamente addolorati per la [illegible]parsa di

Enzo Palermo

siamo vicini a Daniela e Isabell. Zia Germana, Alberto, Raffaella, Alessandro, Veronica.

— Torino, 12 ottobre 2000.

Adriana e famiglia abbracciano forte Daniela e Isabell.

Amministratore e Collaboratori della Promal srl partecipano al dolore della famiglia Palermo.

Il dott. Giuseppe Paonessa e i Collaborat[illegible] di [illegible] Studio partecipano al lutto della famiglia.

Il Presidente ed il Comitato Nazionale del Club 41 Italia si [illegible] al dolore della famiglia per la scomparsa dell'amico ENZO.

— Rovereto, 12 ottobre 2000.

I Soci del [illegible] Torino e della Round Table 5 commossi piangono l'[illegible]

Enzo Palermo

ed abbracciano [illegible] affetto Daniela e Isabell.

— Torino, 12 ottobre 2000.

E' entrata nell'Eternità

Angiolina Abronzino ved. Ricuperati

Figli, nipoti, parenti e amici si riuniranno in preghiera venerdì 13 ottobre alle ore 19,15 nella cappella della parrocchia S. Teresa [illegible] Gesù Bambino a Torino (ingresso via Caboto).

— Torino, 12 ottobre 2000.

«Non ti perdono mai colore che si amano, perché passiamo amarli in colui che non si può perdere» (Sant'Agostino)

Gli occhi cerulei di

Fedora Puggelli Barello

si sono chiusi per riaprirsi nella luce dell'aldilà. Con accorato rimpianto lo annunciano il marito, la figlia, il genero, [illegible] nipoti, pronipoti [illegible] parenti tutti. Con commossa gratitudine si ringraziano il dott. Alessandro Valle e la insostituibile Orietta Giacchello che si sono prodigati con dedizione e sensibilità. Un ringraziamento particolare al prof. Renzo Bertero che con grande umanità e professionalità l'ha seguita per [illegible] di trent'anni. Un doveroso [illegible] alla generosa disponibilità del dott. Roberto Tarabuzzi, grazie a Nelli per il suo aiuto. Per orario funerale telefonare allo 011/48.[illegible].18 dopo le [illegible] 10. Si prega di non inviare fiori ma devolvere eventuali offerte alla fondazione E.A.R.O. (c.c.p. 33651100).

— Torino, 12 ottobre [illegible].

O.F. La Provvidenza - tel. 011/48.58.18

MAMMA, sono stata e sarò sempre vicino a te. Elena.

Grazie NONNA per tutto ciò che hai fatto per noi. Maria e Mauro.

Ciao NUNIN, ti ricorderemo affettuosamente. Alessia e Ambra

E' [illegible]mente [illegible] all'affetto dei suoi cari

Enrico Migliarino

anni 24

Con inconsolabile dolore ne danno l'annuncio la mamma ed il papà, la nonna, zii e cugini. Funerale sabato 14 corrente ore [illegible],15 parrocchia Sant'Alfonso.

— Torino, 11 ottobre 2000.

La Bocciofila Crimea partecipa al dolore di Mirella e Beppo.

Gli [illegible] sono particolarmente vicini a Beppo e Mirella in questo triste momento.
Aldo, Riccardo Bottelli
Maria, Alberto Bosco
Enni, Gianni Brianti
Gigi, Nino Defilippis
Grazia, Walter Drago
Luigina, Pino Favaro
Nicoletta Ferrero
Nucci, Gianni Frola
Luisa, Lino Grando
Marietta, Domenico Landra
Carmen, Luciano Magino
Angela, Angelo Marello
Laura, Claudio Molinari
[illegible], Giorgio Occhiena
Graziella, Aldo Savarino
[illegible] Savio
Margherita, Marco Sciolla
Mariuccia, Carlo Serra
Giorgio Tiosso
Diego Rovatti
Ennio Rovatti
[illegible], Umberto Val
Franca, Paolo Villata
Miranda, Giorgio Villata
Giorgio Coppo e maestranze.

E' mancata

Michelina Oddenino ved. Baron Giuvé

L'annunciano le figlie Marisa e Marina; generi; nipoti. Funerali sabato 14 ottobre ore 8,15 parrocchia Missioni (via Cialdini).

— Torino, 12 ottobre 2000.

Davide e Valentina ricordano [illegible] MICHELINA.

Sempre tesa alla ricerca di Dio

E' mancata serenamente

Caterina [illegible] Anglesio

di anni 85

Con profondo dolore, sostenuti [illegible] suo grande esempio di vita, lo annunciano i figli Paolo con Luisa e Chiara, Maria Celeste con Andrea, Silvia con Riccardo, Filippo e Isabella. Si uniscono i [illegible]. Un particolare ringraziamento alla cara Antonietta Raffa. Funerali in Torino il 13 ottobre alle [illegible] 14 nella chiesa di S. Antonio da Padova.

— Torino, 12 ottobre 2000.

Giacomo e Iva con Davide e Elena sono vicini ai famigliari per la morte della MAMMA.

Paolo con Nerina, Pone con Augusto e famiglia partecipano al dolore dei cugini.

E' mancata

Ersilia Bronzini in [illegible]zi

anni 83

Addolorati la [illegible]unciano: il [illegible] figlio, i figli Velia, Clara e Aldo con le rispettive famiglie, nipoti, parenti tutti. Funerali sabato ore 10 nella parrocchia San Benedetto.

— San Mauro Torinese, 12 ottobre 2000.
O.F. Salca (TO) - tel. 011 273.4001

E' mancato all'affetto dei suoi cari

Virginio Ferrero

Ne [illegible]a il triste annuncio la moglie Alba, i figli Valter, Carlo e Gianni, i nipoti Roberta, Federico, Edoardo, cognato e nuora. Funerali sabato 14 [illegible] 10 parrocchia Santo Natale [illegible] [illegible] informazioni 011 322029). La cara salma proseguirà per S. Ambrogio ove sarà tumulata. La presente è partecipazione e ringraziamento.

— Torino, 11 ottobre 2000.

Non è più con noi

Maria Teresa Galeazzi Lamberti

Lo annunciano con dolore il marito Bruno, i figli, i generi e le nuore. I funerali avranno luogo domani 14 ottobre alle ore 16,15 nella parrocchia di S. Maria [illegible] Misericordia.

— Bologna, 13 ottobre 2000.

Cristianamente ha raggiunto i suoi cari

Margherita [illegible] ved. Leone

[illegible] danno il triste annuncio il fratello, cognati, nipoti, [illegible]oti tutti. Funerali ore 10 del 14 ottobre nella cappella dell'Osp. Cottolengo.

— Torino, 12 ottobre 2000.

Alfredo e Luciana Castiglia partecipano al dolore delle signore Edda e Gavina per [illegible] scomparsa del caro

Carlo Gaspardone

— Torino, [illegible] ottobre 2000.

L'Acqua Sant'Anna [illegible] tutti i suoi più stretti Collaboratori e la famiglia Bertone partecipano al dolore della famiglia Gaspardone per l'improvvisa scomparsa di

Carlo Gaspardone

— Torino, 12 ottobre 2000.

La famiglia Tamburini [illegible] [illegible] tutti i Colleghi della Leader si stringe con affetto a Paolo e Ugo in questo m[illegible] di dolore e piange la scomparsa di

Carlo Gaspardone

[illegible] dei grandi pionieri della comunicazione italiana.

— Firenze, 13 ottobre 2000.

Soci e Dipendenti della Galup S.p.A. partecipano commossi al dolore della famiglia per la triste scomparsa del collaboratore e amico

Carlo Gaspardone

— Pinerolo, 12 ottobre 2000.

Caro Paolo ti siamo molto vicino in [illegible]sto triste momento. Fabrizio e Giorgetto Giugiaro.

[illegible] Presidenza, Direzione e la Italdesign-Giugiaro tutta, partecipa commossa al dolore [illegible] Paolo per la triste scomparsa del [illegible] PAPA'.

Guido Vallauri insieme a Maria Luisa ricorda commosso sei anni [illegible] lavoro al [illegible] fianco e di amicizia.

ANNIVERSARI

13/10/1999 — 13/10/2000

dottor Filippo Orsi

La moglie Franca con i figli [illegible]berto, con Anna, Tiziana, i suoi adorati nipoti Ramilde, Francesco e Chiara lo ricordano con immenso affetto e tanto rimpianto.

ESTĒE LAUDER
Lifting Cabine

Ora anche:
Re-Nutriv
Intensive Lifting Mask.
Maschera
intensamente idratante.

La collezione Re-Nutriv Intensive Lifting
Intensive Lifting Creme • Intensive Lifting Eye Creme • 14-Day Intensive Lifting Series ■ Intensive Lifting

È stata spesso incuriosita ed affascinata dalle Beauty Farm
ma ha sempre rinunciato per problemi di tempo?

Oggi **Estée Lauder** è in grado di offrirLe l'efficacia e la piacevolezza di trattamenti personalizzati per un risultato di lunga durata.

Un'ampia gamma di trattamenti viso è ■ Sua disposizione.
Potrà scegliere tra: trattamenti anti-rughe, effetti lifting, nutrienti, idratanti e specifici per pelli oleose.

È un'opportunità preziosa! I posti sono limitati, telefoni subito al n° **0114344060**

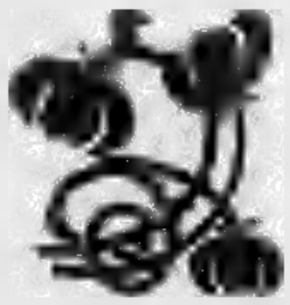

camuati
il profumiere

Piazza Adriano 1 - TORINO

Trasporti, [illegible] ottobre di scioperi

Si infittisce il calendario degli scioperi nei trasporti: oltre ai sette scioperi nazionali dal 16 ottobre al 27 novembre già in calendario, sono 36 le agitazioni locali previste dal 15 ottobre al 22 gennaio dell'anno prossimo. Ieri, [illegible] una decisione inedita, [illegible] commissione di garanzia ha stabilito che siano unificate nel solo 27 ottobre le agitazioni proclamate per il 21, il 23, il 24 e il 27 ottobre in diversi scali.

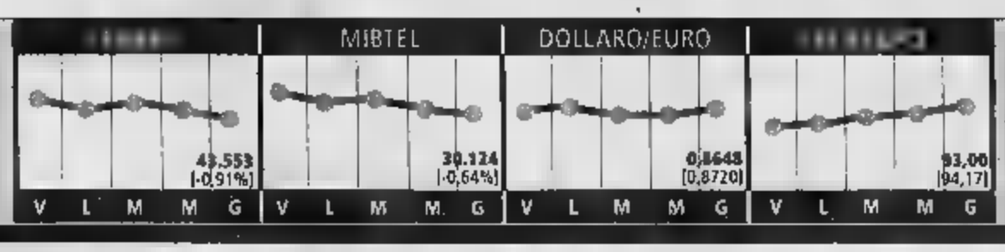

Area Banca in Borsa dal 2001

Area Banca sarà collocata in Borsa nel maggio 2001, attraverso un aumento di capitale che porterà sul mercato il 20% circa del capitale. Lo ha affermato il presidente, Federico Tralli, durante la presentazione della campagna pubblicitaria istituzionale della società curata dalla Leo Burnett. La quota di Tralli, oggi pari al 74% circa, verrà diluita ma resterà superiore al 50%.

Il ministro: «L'ente si affretti a vendere». La replica: «Così rivedremo i piani sugli esuberi»

Enel, scontro Letta-Tatò sulle centrali

E Forza Italia minaccia il manager: se vinciamo, se ne va

Mario Sensini
ROMA

Il giorno dopo la grande sbornia telefonica, l'Enel torna a fare i conti con i suoi problemi di sempre, quelli dell'energia. Gli strascichi dell'operazione Infostrada si fanno ancora sentire, con Beppe Pisanu di Forza Italia che preannuncia il licenziamento di Tatò quando il Polo vincerà le elezioni: «poiché non possiamo confidare nel governo che segue i suoi bolardi invece di guidarli, osiamo sperare nell'authority e nella Ue. Ma siamo certi - ha detto - che, al momento opportuno, rimedieranno gli elettori». Le polemiche più dure da digerire per l'Enel sono però quelle che vengono dal governo e che vertono sull'impegno con cui i vertici della società elettrica perseguono la missione originaria della società elettrica. Ad innescarle, scatenando poi una stizzita reazione dello stesso Tatò che aveva invece scherzato sulle dichiarazioni di Pisanu («Troverò un altro posto, magari più retribuito»), è stato il ministro dell'Industria Enrico Letta.

«L'Enel deve innanzitutto procedere velocemente alla vendita delle centrali» ha detto il ministro commentando le dichiarazioni dei vertici della società sulla difficoltà di concludere la prima dismissione entro quest'anno. «Queste operazioni nell'Ue, con tutti i loro risvolti positivi, sarebbero accolte molto meglio - ha detto Letta - se ci fosse un'atteggiamento più lineare da parte dell'azienda nella determinazione a uscire dal monopolio dell'energia elettrica».

Un decreto del governo pone quest'obiettivo alla fine del 2002, in anticipo rispetto alla scadenza imposta dalla direttiva Ue, ma Letta vuole tempi più rapidi. «Se ci fossero problemi tecnici che fanno slittare di qualche mese il completamento della vendita della prima società, bisognerà prendere decisioni conseguenti perchè l'anno prossimo sia l'anno nel quale l'avvio del mercato libero sia effettivo» ha detto Letta, che ha minacciato di imporre all'Enel la vendita contemporanea delle tre «Genco», le società che contengono gli impianti di produzione. Secondo Letta è possibile cederli nei primi mesi del 2001, periodo nel quale dovrebbe avvenire anche il collocamento sul mercato di una seconda tranche di azioni Enel, auspicato in tempi rapidi anche dal ministro dei Lavori pubblici, Nerio Nesi.

«Le nostre centrali - è stata la replica di Franco Tatò - le vendiamo noi. E poi il mio azionista è il Tesoro», e non il ministero dell'Industria. Se venissero accelerati i tempi della liberalizzazione, ha aggiunto l'amministratore delegato dell'Enel, «dovremmo riconsiderare i piani sul personale. Il piano attuale prevede una riduzione dell'organico di 12 mila unità nell'arco dei prossimi anni. Se cambia il quadro, non 12 mila basteranno». Tanto è bastato per far ripartire gli strali del centro destra, che continua ad avere un'atteggiamento durissimo sull'operazione Infostrada, contro la disinvoltura di Kaiser Franz.

«Fino a ieri Amato ha difeso a 360 gradi le scelte strategiche dell'Enel» ha detto il responsabile economico del Ccd, Ettore Peretti, «ora vediamo ha il coraggio di giustificare con altrettanta convinzione le imminenti scelte della società in materia di licenziamenti». Alleanza Nazionale ha fatto sapere che presenterà un emendamento per obbligare l'Enel a dismettere le centrali il settembre 2001.

ENEL-INFOSTRADA, È BUFERA POLITICA

L'acquisto di Infostrada da parte di ha scatenato polemiche nel mondo politico. Ecco le principali reazioni all'annuncio dell'operazione finanziaria

Amato
Wind-Infostrada vada più presto sul mercato. Con i proventi ricavati dalla quotazione di Wind Infostrada, Enel pagherà l'acquisto di Infostrada, senza pesare sugli utenti di energia elettrica

Visco
Nessun imbarazzo sull'operazione, in quanto assume rilievi solo "industriali". Ormai Enel è comporta come una "società privata"

Berlusconi
Lo Stato si sta di impossessando dei telefoni con soldi che l'Enel guadagna sulle spalle dei cittadini

Del Turco
Avrei preferito che investisse parte risorse in questa acquisizione, ma per ammodernare la rete di distribuzione". "Non voglio una Iri

Fini
Un'operazione finanziaria che sa molto di vecchio sistema di potere e di statalizzazione

Fonte: Ansa

L'asta Umts al via il 19 ottobre

Tu Mobile resta fuori dalla gara e Wind firma l'intesa con Nokia

Sono rimasti in sei a contendersi le cinque licenze per i telefonini Umts. Ieri il Comitato dei ministri presieduto da Giuliano Amato ha sancito la scontata esclusione della Tu Mobile di Catania per la «mancata presentazione delle garanzie bancarie sull'offerta minima irrevocabile di 4 mila miliardi», base d'asta per ciascuna licenza. I sei reduci della fase di preselezione sono, alla fine, i nomi grossi che tutti si attendevano all'inizio: Tim, Omnitel, Wind, Blu, Andala e Ipse.

La novità dei piccoli, l'imprenditorialità nuova del Sud, che molti avevano esaltato all'inizio della competizione quando erano apparsi Tu Mobile e la Anthill di Matera, si è dissolta quando è giunto il momento di stringere e verificarne le capacità tecniche e finanziarie. Non è che sulla potenza economica di Tu Mobile e Anthill si facesse particolare affidamento per alzare il prezzo delle licenze. Ora, però, è certo che i sei big che il 19 cominceranno a contendersi le licenze e suoi di miliardi non avranno sorprese: si conoscono tutti molto bene tra loro, probabilmente ciascuno s'è fatto i calcoli e sa già fin dove può arrivare l'altro.

«Tu Mobile fuori dalla gara? Meglio così», ha commentato Umberto Agnelli, presidente dell'Ifil che figura tra i soci Ipse. «Ci sarà un solo concorrente che tirerà sul prezzo», ha aggiunto. La gara, ha confermato implicitamente Agnelli, assume un'altra connotazione. Nel momento in cui il primo dei sei concorrenti avrà raschiato il fondo del barile delle sue disponibilità economiche, l'asta sarà conclusa. Ci sarà meno da combattere, con un probabile minor esborso per i e minori incassi per lo Stato.

Le società in gara hanno mai fatto mistero delle perplessità sul meccanismo di assegnazione delle licenze e sugli alti costi che si profilavano di conseguenza. E anche il 19 saranno tutte lì a combattere per questo straordinario telefonino che per molte di loro è una questione di vita e di morte, oggi almeno un po' più serene. Dall'altra parte, il ministro del Tesoro, Vincenzo Visco, ha prudentemente conteggiato nel bilancio 2001 appena presentato alle Camere solo l'incasso minimo garantito di 20 mila miliardi. Se verrà qualcosa in più, sarà come manna dal cielo.

Tutto bene, dunque? Si direbbe di sì, se non fosse per i ricorsi che pendono al Tar. Per ora sono almeno due: quello di Tim, congelato su richiesta della stessa società, ma che potrebbe rispuntare fuori alla bisogna, e quello Codacons, che vuole l'annullamento e il riavvio di tutte la procedure e che sarà discusso il 8 novembre, probabilmente a gara in corso. In quest'ultimo giudizio potrebbe costituirsi anche Tu Mobile, che non esclude anche un'iniziativa diretta presso la magistratura amministrativa. Emanuele Castrignano, presidente del consorzio catanese, ha affidato le carte agli avvocati che stanno valutando le contromosse. La notizia dell'esclusione l'ha presa, almeno apparentemente, con molta filosofia: «La decisione del governo è assolutamente legittima. E' una questione delicata una scelta diversa poteva far pensare a un atteggiamento di favore che avremmo assolutamente voluto». Da Castrignano arrivano i complimenti ai sei ammessi alla gara, capaci «di apportare in 48 ore le modifiche alla documentazione per la quale a noi sono state chieste alcune settimane», e una battuta: «mi sento come un pugile squalificato perché all'ultimo momento volevano che combattessi coi guantoni rossi e non li avevo».

Tra i concorrenti rimasti in gara, nel frattempo, continuano le grandi manovre: proprio ieri, Nokia e Wind hanno annunciato «un accordo quadro» per il nuovo cellulare. [m. sen.]

IL MINISTRO DELLE COMUNICAZIONI «CON LA CORSA PER IL NUOVO CELLULARE ATTESI PIÙ DI 25 MILA MILIARDI»

«Giusto acquisire Infostrada»

Cardinale: sarà un contrappeso per Telecom

intervista
Roberto Ippolito
ROMA

Un altro concorrente in meno. «Ma la gara resta una gara vera», assicura Salvatore Cardinale, ministro delle Comunicazioni. Cardinale è sempre convinto che la corsa per le cinque licenze per i telefonini Umts - in grado di trasmettere voce, dati per computer e immagini - sarà molto combattuta anche con solo sei partecipanti (Tim, Omnitel, Wind, Blu, Ipse e Andala). E giudica la fusione Wind-Infostrada un'altro tappa dell'allargamento della concorrenza: ora, dice, tocca all'Enel vendere le centrali elettriche, anche più di quelle previste.

Ministro, perché crede ancora in una gara accanita per l'Umts?

«La gara procede. Nessuno dei partecipanti può accettare di perdere l'asta che partirà il 19 ottobre. Fra i concorrenti ci sono tutti i principali operatori europei come Vodafone, British Telecom, Telefonica e Tim e il colosso di Hong Kong Hutchi-. Fra i concorrenti ci operatori solidi affiancati da imprese italiane di valore sia per la rete che per i contenuti».

Per lei quindi pochi partecipanti non è sinonimo di poco agonismo?

«Ci sono tutte le premesse per una gara accesa nonostante l'assottigliarsi, normale, dei partecipanti. L'asta non si svolgerà a colpi di spada, ma con le offerte. E continuerà sino al ritiro di un partecipante».

Potrebbe avvenire presto?

«Mi sembra impossibile, tranne nel caso di un accordo illogico oltre che illegittimo tra i partecipanti. I candidati all'Umts in Italia sono in concorrenza fra loro in Europa. Perché uno di loro dovrebbe dire agli altri "Accomodatevi"? Si dicono tutti molto interessati a entrare nella nuova tecnologia».

Tutti sicuri che l'Umts sia un grande affare?

«L'Umts è un'evoluzione fondamentale dell'attività degli operatori di telecomunicazioni. Con i colloqui che ho avuto nei paesi europei dove l'asta è stata chiusa ho constatato che i telefonini di nuova generazione sono considerati un enorme business. Aprono le porte a Internet e offrono servizi nuovi e importanti finora non disponibili».

E anche in Italia c'è spazio?

«L'Italia è uno dei paesi con la più alta penetrazione di telefonini. Gli utenti della rete mobile sono già oltre 32 milioni e presto potrebbero arrivare a 40. Il potenziale è straordinario. Fonti accreditate in Germania mi hanno riferito analisi dalle quali risulta l'enorme interesse dei consumatori europei e la disponibilità a spendere per l'Umts il doppio di quanto pagato per usufruire dei telefonini attuali».

Resta convinto che la gara frutterà molto allo Stato?

«I ricavi saranno certamente elevati. Per il 90% saranno destinati al ripianamento del debito pubblico. E per il 10% alla nuova alfabetizzazione elettronica dei giovani, alla concessione di borse di studio per ingegneri elettronici (di cui rischiamo di essere carenti), alla salvaguardia della salute rispetto ai rischi dell'elettrosmog».

L'incasso sarà almeno 20 mila miliardi come detto dal presidente del consiglio Giuliano Amato all'insediamento o di quasi 100 mila miliardi come è avvenuto in Germania?

«La gara sarà disputata fino all'ultima lira. Frutterà più di mila miliardi. Non oso sperare, per le casse dello Stato, introito vicino ai centomila miliardi. Come si vede, la concorranza è sempre positiva per tutti».

Per la verità il caso Wind-Infostrada pone non pochi problemi per la concorrenza. Lei che ne pensa?

«La concorrenza nelle telecomunicazioni, già vivace grazie alle oltre cento licenze rilasciate, è ulteriormente stimolata dall'acquisizione di Infostrada da parte dell'Enel che la fonderà con la controllata Wind. A nessuno può dispiacere che, alle spalle di Telecom Italia, si formi un gruppo di adeguate dimensioni. Da questa operazione avvenuta sul mercato i consumatori ci guadagnano sicuramente. La regola della concorrenza vale sempre. Quando fa comodo e anche quando può fare dispiacere».

Davvero ha alcun dubbio sull'operazione dell'Enel, ancora quasi monopolista per l'energia elettrica?

«Non ho dubbi che l'Enel abbia compiuto un'operazione che la valorizza, che debbano essere vendute presto le centrali già individuate per ridurre il suo peso e aprire il mercato e che la privatizzazione debba essere accelerata. Concordo con il collega dell'Industrie Enrico Letta: è possibile, l'Enel deve cedere anche altre centrali oltre quelle previste».

Però l'Enel ha già comprato e non ha ancora venduto.

«Venderà presto le centrali, stia sicuro. E' la conseguenza, direi ovvia, della liberalizzazione dell'energia elettrica voluta dal governo, non da altri».

Il ministro delle Comunicazioni Salvatore Cardinale

«L'ENI IN BORSA LA RETE DEL GAS»

MINCATO

ROMA. Le strategie dell'Eni nel settore gas sono strettamente legate al decreto liberalizzazione del settore. Lo ha detto l'amministratore delegato Vittorio Mincato in un'audizione alla Camera, aggiungendo che c'è più «alcuna prospettiva di crescita in Italia». Di conseguenza, l'Eni prevede il disinvestimento della rete del gas della Snam attraverso la costituzione di una società separata da quotare in Borsa. Ci saranno inoltre consistenti investimenti all'estero e lo sviluppo del settore elettrico, la costruzione di centrali a ciclo combinato, «un mezzo per vendere quel gas che non ci è consentito immettere sul mercato». Nell'ambito della cessione ad altri operatori del surplus di gas disponibile, Mincato annuncia di aver già venduto sul territorio nazionale 6 miliardi di metri cubi del gas libico e di star «negoziando gli ultimi miliardi». Mincato avverte del pericolo che «nei prossimi anni si assista a una caduta degli investimenti in infrastrutture». E rileva che «è significativo che ci sia la coda di operatori nazionali e esteri desiderosi di comprare il gas libico posto al confine con la Sicilia, ma che nessuno abbia chiesto di partecipare all'investimento relativo» che, ricorda l'amministratore delegato del gruppo Eni, ammonta a oltre 5 miliardi di dollari.

Amato privatizza i «ritagli»

In vendita 14 piccole partecipazioni L'Anas cede il 34% del traforo Frejus

ROMA

Si apre un altro capitolo di privatizzazioni: l'Anas mette in vendita la sua quota (34,6%) nel Traforo del Frejus, e lo Stato va sul mercato, con la rituale offerta pubblica oppure con un più semplice passaggio dai listini di Borsa, con i «ritagli» di grandi e illustri operazioni e le piccole quote ancora detenute nelle società. L'importante, dice la legge, è che le partecipazioni non siano di controllo. E lo sono, una norma: possono andare sul mercato quando il valore è inferiore a cento miliardi.

Il decreto è già apparso sulla Gazzetta ufficiale, firmato dal presidente del Consiglio e dai ministri di Tesoro e Industria. Prevede 14 cessioni e comprende nomi illustri del mondo bancario: c'è il Banco di Napoli (16,15% la quota ancora detenuta dallo Stato), e poi Bnl (1,314%), Ina (1,11%), Sanpaolo-IMI (0,30%), Beni Stabili (0,25%) e Cariverona (0,008%). Quindi figurano Coopercredito (14,42%), Mediocredito dell'Umbria (6,86%), Mediocredito Centrale (0,23%), Mediocredito Fondiario Centroitalia (3,39%), Mediocredito Friuli Venezia Giulia (34,01%), Mediocredito Lombardo (3,39%), Mediocredito Toscano (6,51%) e Mediovenezie (0,21%).

SPAZIO AFFARI

E' ammessa l'inclusione nel testo di lettere alfabetiche di richiamo in carattere maiuscolo (oltre quella iniziale) e per ognuna di esse sarà corrisposto un supplemento di Euro 2,84 (L. 5499). Gli annunci sono pubblicati su «La Stampa». Coloro che desiderano rimanere ignoti ai lettori [redacted] utilizzare il ser[redacted] aggiungendo al [redacted] dell'avviso la frase: **«Scrivere: Publikompass n.... 10100 Torino»**; l'importo del nolo cassetta è di **Euro 0,26 (L. 503)** per decade oltre un rimborso di **Euro 3,10 (L. 6002)** per spese di recapito corrispondenza.

Per uno speciale accordo intervenuto con l'ISTITUTO BANCARIO SAN PAOLO DI TORINO e con la Banca C.R.T. gli avvisi possono essere ordinati presso tutte le Sedi o Dipendenze di tutte queste Banche esistenti in Italia.

In tema di offerte di impiego o lavoro, l'editore ricorda che la legge 9.12.1977 n° 903 vieta discriminazioni sul sesso e l'inserzionista è impegnato a rispettare tale legge.

[redacted] 1

[redacted] **'PRESTITI'** immediati a tutti. Anche telefonicamente. Istruttoria gratuita. Eroghiamo direttamente. Serietà. (UIC 4395). Tel. 011.561.7521.

FINANZIAMENTI immediata risposta £. 10.000.000 - £. 2.000.000.000 tutte categorie fiduciari mutui liquidità aziendale. Svizzera 004191.690.1920. Registro n. 686894883 Londra.

PRESTITI privati £. 10.000.000 / 100.000.000. Artigiani, commercianti, dipendenti, firma singola, bollettini. Tel. 02.601.344. CCIAA 1567594 MILANO.

[redacted] 2

NEGOZI E AZIENDE ACQUISTO / GERENZA

ACQUISTARE [redacted] attività? Pagamento contanti. Azienda Italia SpA compensi fine [redacted]. www.aziendaitalia.com - [redacted] gratuito 800[redacted].

ACQUISTIAMO conto terzi attività, aziende, territorio italiano soci investitori esteri. Svizzera 004191.690.1920.

ACQUISTIAMO conto terzi attività industriali, artigianali, commerciali, turistiche, alberghiere, immobiliari, aziende agricole, bar. Clientela selezionata paga contanti. Tel.02.235.180.14.

NEGOZI E AZIENDE VENDITA / GERENZA

CEDO negozio sette vetrine angolare mq 130 più 100 attrezzature abbigliamento aria [redacted]. Telefonare 011.334.233.

SOCIETA'

vende a gruppo attività di ristorazione con 5 punti vendita, 2000 posti, muri di proprietà. Marchio registrato, trattative riservate. Affaire 011.561.3040.

[redacted] 3

[redacted] **AUTISTI FATTORINI**

[redacted]**TORI** montatori V [redacted] ricerca azienda costruzione [redacted] speciali. Tel. [redacted]11.220.2347.

AZIENDA in Grugliasco ricerca [redacted] ferro e alluminio età massima anni 35 con provata esperienza nel settore specifico. Tel. 011.783.526.

AZIENDA leader nel proprio settore, ricerca, [redacted] il potenziamento della struttura organizzativa e produttiva, operatore reparto [redacted] ad iniezione termoplastici, con significativa esperienza professionale maturata in aziende medio/piccole, conoscenza [redacted] ultima generazione e fortemente motivato alla crescita professi[redacted]. Sede di lavoro Moncalieri. Scrivere [redacted]gliato curriculum a: Publikompass [redacted] - 10100 [redacted]no.

INDU[redacted] produttrice [redacted] per motori a s[redacted] seleziona [redacted] personale esperto del settore per [redacted] forni, [redacted]fiche, stampaggio a[redacted]co. [redacted] 011/987.6065.

SOCIETA' [redacted]tiva addetta alla movimentazione diurna e notturna degli autobus all'interno dei depositi Atm Torino ricerca personale munito di patente DK-DEK. Tel. 011.241.0504- 9-13,30 14,30-19.

PERSONALE PUBBLICI ESERCIZI

AFFERMATA azienda commerciale, ricer[redacted]e addetto alla vendita, con consolidata esperienza nel settore calzature e sport invernali. Si richiede diploma scuola superiore. Inviare curriculum: Publikompass 2342 - 10100 Torino.

CERCASI [redacted] fiorala per periodo Santi. Telefonare 011/941.[redacted].

COMMESSA/O [redacted] 24 anni [redacted] per [redacted] abbigliamento Max & co. Presentarsi lunedì 16 ottobre dalle ore 10,00 alle 12,00 piazza Sabotino 1 Torino, tel. 011.331.[redacted].

QUALIFICATO showroom [redacted] commessa/o preferibilmente ma non esclusivamente con esperienza nella decorazione di interni. Scrivere: Publikompass 5405 - 10100 Torino.

IMPIEGATI

A. AMBOSESSI 18 - 31enni, selezioniamo per inserimento settore turistico, non indispensabile lingue, anche prima esperienza. Telefonare 011/669.6352.

ADDETTO/A servizio clienti e gestione ordini, max 30 anni, ottimo inglese con esperienza pluriennale, padronanza Office 97. ricerchiamo per azienda multinazionale. Scrivere: Acta Consulting Srl via Fanti 12 - 10129 Torino.

AGENZIA De Agostini seleziona impiegata/o. Richiedesi bella presenza età 19 / 24 diploma superiore esperienza programmi Office. Serietà. Tel. 011.650.3801.

AZIENDA cerca capo officina esperienza pluriennale, conduzione personale, organizzazione produzione tempi e metodi, conoscenza personal computer macchine controllo [redacted]. Inviare curriculum fax 011.994.8710.

[redacted] cerca perito [redacted] o elet[redacted] pluriennale buona conoscenza PC Autocad ambiente Windows, discreta conoscenza inglese età massima 40. Inviare curriculum fax 011.994.8710.

AZIENDA cintura di Torino cerca esperto/a contabile con conoscenze programma Esatto e lingua inglese. Scrivere: Publikompass 2331 - 10100 Torino.

AZIENDA internazionale, operante [redacted] campo automotive, con sede in Torino ricerca: un ingegnere elettronico/informatico con esperienza biennale e un neolaureato in C e C++. Una segretaria con due anni d'esperienza in amministrazione vendite. Inglese indispensabile, francese apprezzato. Inviare il proprio C.V. via fax al 011.986.0207 o E-Mail gsanchez@actia.fr

CERCASI addetto/a reception accoglienza e risposta telefonica. Si richiede uso programmi Office. Scrivere: [redacted]pass 7152 - 10100 Torino.

CERCASI [redacted] e laureato per gestione tecnica ed economica pratiche [redacted]. Richiesta: affidabilità capacità organizzativa lingua inglese e uso computer. Inviare curriculum a: Erde [redacted] corso Italia 18 - 15011 Acqui Terme (Al).

CERCASI impiegata/o, ottima conoscenza lingua inglese e francese, addetta/o vendite. Telefonare allo 0172.574.181.

CERCASI ragioniera/e e perito aziendale corrispondente in lingue estere ottimi inglese francese iscritta liste di mobilità. Assunzione contratto di apprendistato. Tel. [redacted] 011/434.7349.

CONCESSIONARIA [redacted] ricerca 1 impiegata/o esperta/o gestione commerciale con comprovata esperienza possibilmente nel settore auto. Si richiede alto livello professionale età minima 28 anni. Tel. 011.646.679.

ECONOMIA

laureati con indirizzo Aziendale o Professionale cercasi per assunzione. Una precedente esperienza lavorativa presso commercialista costituirà titolo preferenziale. Scrivere, indicando il Rif. LE010 a: Sistemi S.p.A. Casella Postale 77 - 10093 Collegno (To) e-mail: personale@sisteminet.it

KIRON settore mutui gruppo Tecnoc[redacted] cerca diplomati e laureati da avviare [redacted] carriera di consulente finanziario. [redacted] 011.643.505.

RAGIONIERA/E [redacted] pluriennale analisi di bilancio [redacted] età max 40 cercasi Torino sud. Tel. 011.[redacted].

Ricerchiamo per importante società di assistenza informatica affi[redacted] IBM
giovani con ottima conoscenza Office, Inglese o Tedesco fluenti, per
[redacted]
[redacted] **HELP DE**[redacted]
(rif. Hdu)
Inviare [redacted]curriculum vitae indicando il rif. e [redacted]izzazione trattamento dati (L. 675/96)
HKE Point, Specialisti in Selezione Non Interinale
Tel. 011.506.9604 - fax 011.542.553
E-mail: torinopoint@hkegroup.it

SOCIETA' di rappresentanze cerca assistente alla direzione commerciale, max 30-enne, formazione tecnica meccanica, perfetta conoscenza francese parlato e scritto. Scri[redacted]: Publikompass 5408 - [redacted] Torino.

SOCIETA' di rappresentanza cerca impiegata/o commerciale responsabile gestione ordini e logistica consegne, madrelingua francese, perfetta padronanza italiano parlato e scritto. Scrivere: Publikompass 5409 - 10100 Torino.

Società operante settore occhialeria a livello internazionale con proprie collezioni di montature e occhiali da sole [redacted] design esclusivo ric[redacted]
ASSISTENTE [redacted]
E GESTIONE PRODOTTO
con interesse per l'occhiale nelle sue espressioni di stile, spirito di competitività a livello internazionale, sensibilità per la creazione e le tendenze moda.
Si offrono prospettive economiche interessanti commisurate alla volontà e capacità comprovate.
Costituisce titolo preferenziale diploma e/o laurea.
Sede Torino.
Inviare curriculum vitae manoscritto a: Publikompass 2346 - 10100 Torino oppure E-mail: ammnico@nicotorino.it

STUDIO immobiliare cerca impiegata/o neodiplomata/o, [redacted] esperienza, max 22enne, disponibilità immediata. Tel 011.518.8503.

STUDIO professionale ricerca collaboratrice/re laureata in economia e commercio con pratica già compiuta. Inviare curriculum vitae a: Publikompass 7151 - 10100 Torino.

TECNICI

[redacted] operante nel settore sistemi/impianti di sicurezza seleziona personale per mansioni installatore/trice e manutentore/trice impianti. Inviare curriculum Casella Postale 46 - 10093 Collegno.

AZIENDA cintura [redacted] Torino produttrice prodotti sanitari cerca esperto/a produzione e qualità. Scrivere: Publikompass 2332 - 10100 Torino.

[redacted]**IENDA** leader in [redacted] per auto cerca ingegnere progettista hardware e firmware con provata esperienza nel settore. Astenersi se non in possesso dei requisiti richiesti. [redacted]: Publikompass 5351 - 10100 Torino

[redacted] prima cintura Nord cerca ingegnere meccanico età 25 - 35, buona conoscenza tedesco e inglese. Scrivere: Publikompass 2345 - 10100 Torino.

CERCASI disegnatore progettista per settore meccanico e di carrozzeria per particolari in lamiera, buona esperienza e autonomia nel lavoro, conoscenza sistemi CAD. Tel. 011.903.8581 Sig. Miotto.

DISEGNATORI progettisti stampi materie plastiche di medie e grandi dimensioni cerca industria di settore zona Volvera. Si richiede minimo tre anni esperienza specifica ed è titolo preferenziale conoscenza sistemi di progettazione CAD. Tel. 011/985 9022.

PERITO chimico per assistenza tecnica impianti depurazioni acque [redacted]rienza cercasi. Tel. 011.649.6755.

PROGRAMMATORE

In ambiente Visual C, Visual Basic, Access, con interfacciamento a SQL 7.0, gradita conoscenza html e java, predisposizione alla programmazione con linguaggi proprietari società ricerca. Per colloquio Tel. 011.223.7300.

SISTEMISTA

esperienza piattaforma NT,I.I.S., Wingate, Proxy Server, configurazione apparati attivi, router e lan in generale, hardware generico società ricerca. gradita conoscenza Linux colloquio Tel. 011.223.7300.

[redacted]

[redacted]**TA** azienda elettronica in ristrutturazione per potenziale sviluppo cerca socio/a operativo anche senza esperienza purchè idoneo alla futura gestione. Tel. 011.569.7336

LAVORI VARI E PART TIME

CENTRO servizi nazionale, per apertura nuova sede, ricerca operatrici/tori telefoniche, 166 cartomanzia, astrologia e linea amica. Ottima retribuzione, incentivi e buon ambiente di lavoro. Telefonare per appuntamento allo 011 689 4544

FINEMIRO seleziona operatori/trici esperti/e in telemarketing. Offresi: fisso più incentivi. Orario lavoro 18,30 - 21,30. Tel. 011.480.4229 orario ufficio

LAVORA da casa! Guadagna da ora part-time £. 500.000 full-time £ 2.000.000 - £ [redacted]. Telefono 011.955.4406.

SCOUTING seleziona per produzioni pubblicitarie televisive volti nuovi modelle/i bambini. No corsi. Tel. 011.397.0541

[redacted]

AGENZIA di macchine utensili cerca agenti motivati anche prima esperienza richiesta massima serietà. Telefonare ore ufficio 011.220.3228.

AGENZIA di rappresentanza hi-tech in forte espansione ricerca venditori/trici per il Piemonte preferibilmente introdotti presso stampisti e attrezzisti. Scrivere: Publikompass 2346 - 10100 Torino

(continua)

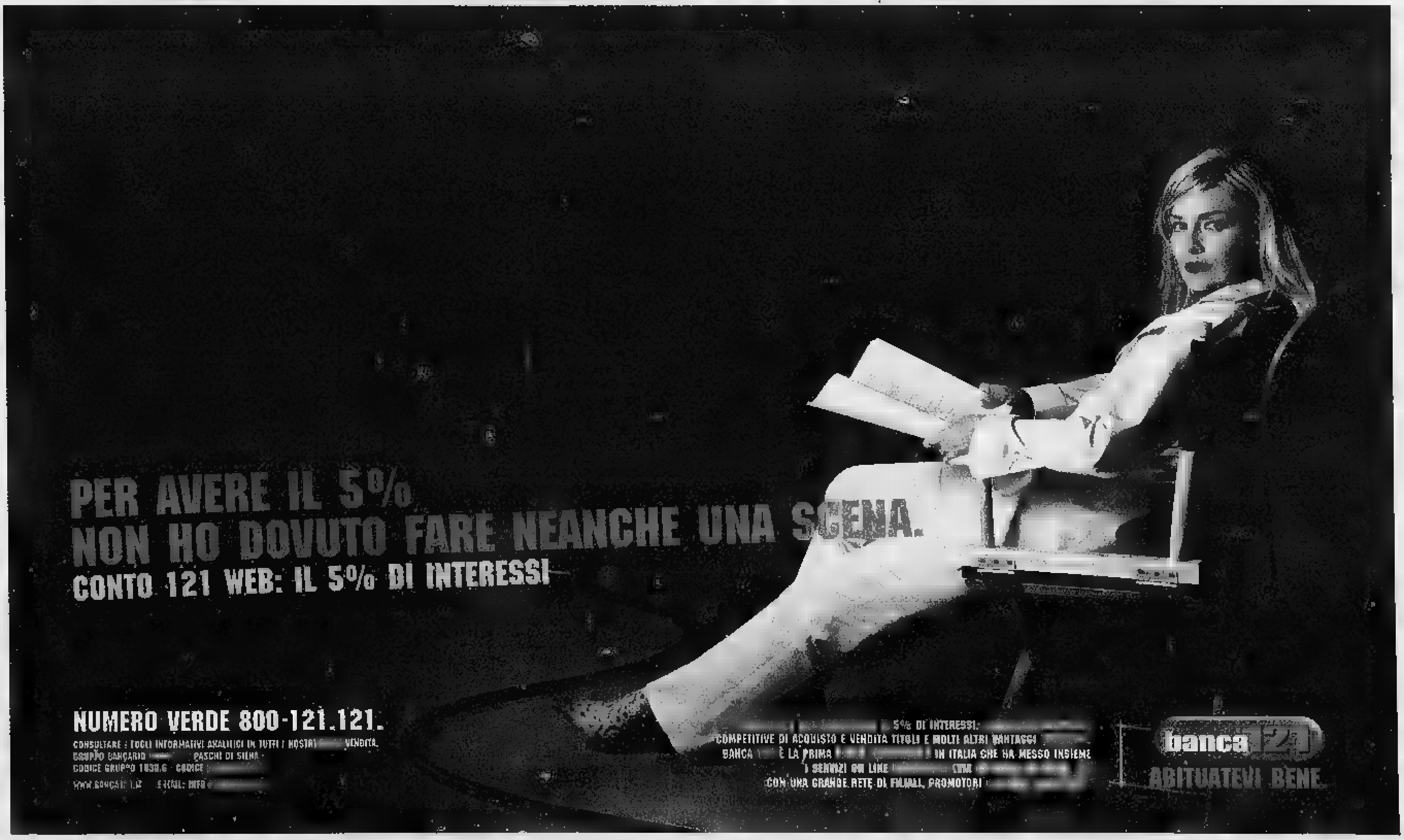

Il nostro cliente [redacted] una Società in forte sviluppo, operante nel [redacted] tecnologie avanzate, che fa parte di un importante Gruppo multinazionale. **Nell'ambito di uno sfidante [redacted] innovativo progetto, [redacted] impatto [redacted] mercato, nel campo [redacted] applicazioni Internet**, sta ricercando persone corrispondenti [redacted] seguenti profili:

[redacted] (Rif. SI 10847)

[redacted] responsabilità' del configuration management, versioning e testing [redacted] prodotti SW, [redacted] esperienza di almeno 2 anni in azienda di sviluppo [redacted] dove si [redacted] occupato dell'organizzazione del repository software della gestione delle configurazioni per diversi clienti e della pianificazione e conduzione del testing di collaudo.

[redacted] DEVELOPER (Rif. [redacted] 10848)

[redacted] almeno [redacted] anni di esperienza in azienda di sviluppo SW [redacted] con competenze [redacted]

Rif. [redacted] 10848/A
Architetture WEB (Java Script, VBscript, HTTP, HTTPS, HTML)
Programmazione Java (servlet ed applet)
Programmazione ASP e ADSI
Gradita programmazione C++
Gradita conoscenza ActiveX e COM

Rif. SI 10848/B
Architetture WEB (Java Script, VBscript, HTTP, HTTPS, HTML, XML)
LDAP Server soprattutto Netscape
Data Base Relazionali
Programmazione ASP e ADSI

Rif. [redacted] 10848/C
Sviluppo applicazioni C++, COM, DCOM soprattutto relativamente [redacted] applicazioni real-time e in riferimento all'interfaccia con schede telefoniche (conoscenza [redacted] protocolli PRI, CAS, ISUP).
Costituiranno titolo preferenziale la conoscenza di Architetture [redacted] (Java Script, VBscript, HTTP, HTTPS, HTML,XML) [redacted] dello stack TCP-IP [redacted] programmazione socket.

Rif. [redacted] 10848/D
Programmazione C++ , COM [redacted] DCOM in ambiente WIN-NT e Linux
Architetture WEB (Java Script, VBscript, HTTP, HTTPS, HTML, XML)
Gradita esperienza [redacted] programmazione Java (servlet [redacted] applet) e ASP

L'Azienda desidera entrare [redacted] contatto [redacted] persone che abbiano positive doti di autonomia e iniziativa, capacità di lavorare in gruppo, orientamento [redacted] cliente [redacted] interesse a operare anche in ambiti internazionali.

[redacted] offrono inquadramento e trattamento economico di sicuro interesse commisurati [redacted] l'esperienza maturata, in [redacted] contesto particolarmente dinamico e qualificato in grado [redacted] offrire ottime possibilità di sviluppo professionale.

La sede di lavoro è TORINO.

Poiché l'Azienda prende parte alla selezione sin dalle prime fasi, [redacted] prega di indicare "RISERVATO" sull'oggetto dell'e-mail se sono elencate Società [redacted] le quali [redacted] si desidera entrare in contatto. Le persone interessate (donne e uomini, L. 903/77) dovranno inviare un analitico curriculum, **esclusivamente via e-mail, siglato con il [redacted] 10847** a si10847@praxi.it [redacted] **con il Rif. [redacted] 10848/A/B/C/D** a si10848a@praxi.it, si10848b@praxi.it, si10848c@praxi.it, si10848d@praxi.it, contenente l'autorizzazione dell'utilizzo [redacted] dati ai sensi della Legge 675/96

[redacted] S.p.A. - ORGANIZZAZIONE [redacted]
10125 TORINO · CORSO VITTORIO EMANUELE II, n. [redacted] - TEL. (011) 6560
Ancona Bari Bologna Cagliari Firenze Genova Milano Napoli Padova Roma Torino
PRAXI ORGANIZZAZIONE - PRAXI INFORMATICA - PRAXI VALUTAZIONI
PRAXI RISORSE UMANE - PRAXI ENTI PUBBLICI - PRAXI AFFARI & FINANZA

HOTEL [redacted] C. Congressi

prestigiosissimo, ricerca **DIRETTORE**

Il candidato ideale è giovane ambizioso/a max 38 anni [redacted] documentata esperienza, ottima professionalità realmente maturata nel [redacted], ottimo [redacted] lingue, esperienza nella vendita e gestione di matrimoni e grossi banchetti, dele[redacted] volontà.
Le condizioni saranno di notevole interesse, la sede di lavoro a 2 km da Ivrea. Inviare curriculum a Castello di Pavone - 10018 Pavone C.se (TO) fax 0125.672114 [redacted] se in possesso dei requisiti richiesti.

SMG, società di consulenza, operante nel [redacted]

cerca consulenti esperti nelle aree di

Controllo di gestione, Analisi costi per processo

da inserire nei progetti presso i propri clienti. Si prevede una laurea in discipline economiche, una buona conoscenza di software individuali (Word, Excel, PowerPoint, Access) ed una esperienza lavo[redacted] di almeno 4 anni. I candidati di entrambi i sessi possono inviare curriculum evidenziando il consenso al trattamento dei dati personali (L. 675/96) alla:
SMG Srl, via C. Segurana 6, 10131 TORINO

Dinamica azienda leader nel settore delle barriere di sicurezza optoelettroniche, [redacted] ha incaricato di ricercare:

PROGETTISTA [redacted] ANICO SENIOR

da inserire nell'Ufficio Tecnico a cui affidare l'ingegnerizzazione del prodotto.
Vogliamo [redacted] in contatto con periti meccanici [redacted] 30/40 anni esperti [redacted] realizzazione di componenti meccanici, plastici e gomma. La posizione, alle dirette dipendenze del Direttore Tecnico, prevede lo studio del prodotto, la sua industrializzazione e la compilazione delle specifiche tecniche necessarie all'avvio in produzione.
Si richiede [redacted] buona conoscenza degli strumenti informatici di supporto alla progettazione.
Assicurando la massima riservatezza, preghiamo gli [redacted] di inviare un dettagliato curriculum indicando il rif. *764*

SELEA RECRUITMENT
C.so Vitt. Emanuele 84 - 10121 Torino - Fax 011.5611488 e-mail: consea@ipsnet.it

---

Importante gruppo leader nel settore dell'engineering e dell'automazione, operante a livello internazionale nella costruzione di impianti "chiavi in mano" [redacted]

RESPONSABILE [redacted] PROGETTO MECCANICO

da inserire nell'Ufficio Tecnico della società di ingegneria. Il candidato ideale è un ingegnere o perito meccanico che abbia maturato un'esperienza di almeno 5/6 anni nella progettazione di macchine e impianti preferibilmente del settore siderurgico e con una buona conoscenza dei sistemi idraulici e/o pneumatici. La posizione prevede la responsabilità del team di progetto interno ed il coordinamento delle risorse esterne - Rif. 762

PROGETTISTA ELETTRICO SENIOR

Vogliamo entrare in contatto con periti elettronici che posseggano [redacted] buona conoscenza di schemi elettrici, componenti elettromeccanici e sistemi di controllo con un'esperienza di 3/4 anni presso aziende del settore - Rif 763
Per entrambe le posizioni è richiesto l'utilizzo di strumenti informatici di supporto alla progettazione (CAD, WORD, EXCEL) e la [redacted] almeno discreta della lingua inglese.
Assicurando la massima riservatezza, preghiamo gli interessati di inviare un dettagliato curriculum indicando il riferimento della posizione.

SELEA RECRUITMENT
C.so Vitt. Emanuele 84 - 10121 Torino - Fax 011.5611488 e-mail: consea@ipsnet.it

---

Azienda leader nel [redacted] dei prodotti cosmetici con sede in Torino ricerca:

DIRETTORE COMMERCIALE (RIF. 1288)

Il candidato ideale ha un'età compresa fra i 35 e i [redacted] anni, buona conoscenza delle lingue ed ha maturato una significativa esperienza nel marketing di prodotto e nelle vendite di beni [redacted] largo consumo, necessario per gestire la struttura di vendita e merchandising, [redacted] ricerca di nuovi canali di vendita e le strategie di sviluppo di nuovi prodotti.
È richiesta leadership, creatività, dinamismo, capacità di realizzazione dei progetti ed orientamento al cliente.

Inviare dettagliato C.V. (con liberatoria sulla privacy), a Gruppo Soges S.p.A., Corso Matteotti, 39 bis - 10121 Torino, tel. 0115638.611 fax 0115638.610, citando sulla busta il riferimento.

GRUPPO SOGES — Gruppo Soges S.p.A. [illegible]

Ricerchiamo per ROTOMORS S.p.A., azienda operante [redacted] settore delle macchine utensili

Un DISEGNATORE [redacted] (RIF. DP/10)

Da inserire nell'ambito dell'ufficio tecnico
Sono richiesti:
- Età 22/35
- Diploma tecnico
- Utilizzo CAD [redacted] e tecnigrafo
- Esperienza di almeno tre anni nella posizione

La provenienza dal settore delle macchine utensili costituisce [redacted] preferenziale

Inviare il proprio curriculum vitae a:
TOPSTART
Via della Consolata, 1/bis 10122 Torino
Tel. 011.5216232 Fax [redacted] 1.5216254 e-mail torino@topstart.it

Topstart è il punto di riferimento per Quadri e Dirigenti in Europa da oltre 30 anni con 850 sedi [redacted] TORINO - MILANO
TopStart

Importante azienda industriale leader nel settore degli [redacted] consumo ricerca per la propria unità produttiva sita a 15 km da Mondovì - CN - (collocata nelle vicinanze della direttiva Mondovì - Fossano)

RESPONSABILE [redacted] REPARTO [redacted]

Il candidato ideale, [redacted] età [redacted] 25 e 30 anni, possiede una solida prepa[redacted] chimica/meccanica in ambito gestionale e tecnico, con adeguata esperienza industriale, preferibilmente nel settore Tempi/Metodi e Programmazione.
Disponibilità ad operare su turni. Padronanza dei sistemi informatici.
Inquadramento [redacted] retribuzione [redacted] commisurati alle effettive capacità [redacted] candidato.
Inviare dettagliato curriculum solo per posta ordinaria o prioritaria [redacted]:
Publikompass [redacted] - 10100 Torino

PROXIMA CATERING, distributrice di prestigiosi marchi nel settore [redacted]tare e della detergenza quali knorr, elsa, pianni, gerber, santa rosa, barilla, mulino bianco, lockwoods, bonduelle, zuegg, coelsanus, demetra, roba, polarcup, [redacted], [redacted]aylever, montorsi, ecc ricerca per il potenziamento della propria RETE VENDITA AGENTI introdotti nel settore Ho. Re.Ca e Convivenze per le seguenti zone: Torino Provincia, Cuneo, Asti [redacted]ria. [redacted]: Inquadramento Enasarco, parco Clienti esistente e provvigioni di sicuro interesse. Se interessati inviare curriculum via fax allo 011.9835075 oppure telefonare allo 011.9830708 per appuntamento ProximaCatering Via Caluso 10035 Mazzè TO e mail proximacatering@tiscalinet.it

---

Importante Gruppo Assicurativo Finanziario, nell'ambito di un progetto di potenziamento della propria

[redacted]

ricerca

[redacted] AREA [redacted]

La posizione rappresenterà il principale punto [redacted] responsabilità operativa [redacted] il cliente interno, costituendo [redacted] legame fra la domanda proveniente da una specifica area di business aziendale [redacted] l'Information & Communication Technology.
Le sue finalità saranno lo sviluppo e la gestione della relazione con [redacted] cliente interno, l'effettuazione dell'analisi [redacted] fattibilità, la stesura master plan per le singole iniziative, valutandone i fabbisogni in termini di costi, tempi e risorse.
Garantirà la supervisione e il coordinamento di team progettuali funzionalmente attribuiti, riportando periodicamente al Management Aziendale.
Contribuirà, inoltre, all'identificazione di opportunità di business legate all'utilizzo delle tecnologie.
Il candidato ideale, in possesso di laurea ad indirizzo tecnico-scientifico/economico, proviene dall'area informatica di una società assicurativa/finanziaria [redacted] da una società di consulenza [redacted] ha maturato [redacted] approfondita conoscenza in almeno [redacted] dei seguenti ambiti del business assicurativo/finanziario:
- Assicurazioni Auto e Rami Elementari
- Risparmio Gestito
- Amministrazione [redacted] Controllo
- Canali Commerciali (Reti di Vendita, Call Center, Internet)

Completano il profilo una solida esperienza di project management, forte orien[redacted] al risultato e al cliente, capacità di gestione [redacted] risorse, di negoziazio[redacted] e di problem solving.
Per la posizione sono previsti una retribuzione [redacted] un inquadramento commisurati all'esperienza maturata, nonché concrete possibilità di sviluppo in [redacted] ambiente professionale altamente qualificato.
Sede di lavoro: **TORINO.**
La ricerca è rivolta a uomini [redacted] donne (L. 903/77). Gli interessati potranno inviare un dettagliato curriculum vitae, **siglato [redacted] busta [redacted] lettera [redacted] il [redacted] SI/S 10846**, corredato di recapito telefonico [redacted] autorizzazione al trattamento dei dati ai sensi della legge 675/96, tramite e-mail (si10846@praxi.it) o a mezzo posta, alla:

PRAXI S.p.A. - ORGANIZZAZIONE [redacted]
10125 TORINO - CORSO VITTORIO EMANUELE II, n. 3 - TEL. (011) [redacted]
Ancona Bari Bologna Cagliari Firenze Genova Milano Napoli Padova Roma Torino
PRAXI ORGANIZZAZIONE - PRAXI INFORMATICA - PRAXI VALUTAZIONI
PRAXI RISORSE UMANE - PRAXI ENTI PUBBLICI - PRAXI AFFARI & FINANZA

INFOS ITALIA
Via Sansovino,243/59
TORINO Italia 10151

Multinazionale torinese produttrice [redacted] Computer palmari, ricerca esperti di programmazione Visual C++, [redacted] Windows CE. Argomento preferenziale [redacted] selezione la conoscenza approfondita LAN, SQL Server, editing [redacted] attraverso l'utilizzo di ASP, Perl, CGI. Selezione per inserimento immediato, con retribuzione di sicure interesse.

Telefono 011.4533700
Curriculum [redacted]:
santangelo@infos-group.com

[illegible]
ADDETTO ALLA QUALITÀ
[illegible]

International IOR Rectifier

[redacted]

La International Rectifier, le[redacted] mondiale in forte espa[redacted] nel pro[redacted] della Conversione [redacted] Potenza, produce, [redacted]etta e [redacted] diodi ed [redacted]mbla ad alta tecnologia che migliorano le prestazioni ed[redacted] l'efficienza [redacted] sistemi elettrici [redacted] elettronici. I prodotti della IR sono utilizzati nella nuova generazione di servers, computers, automobili, satelliti, telefonini, prodotti industriali e di uso domestico.
Attraverso un ampio spettro di [redacted]plicazioni per l'elettronica di potenza contribuiamo a definire performance e standard di mercato, migliorando prog[redacted]ivamente la nostra posizione competitiva di leader nel se[redacted].
All'inte[redacted] di un importante [redacted]mento che la Compagnia [redacted] portando avanti nell'area dell'High Power Business e [redacted]e funzioni di Input/Output, la International Rectifier sta selezionando per gli stabilimenti di Torino, candidati per le seguenti posizioni:
a) 5 Wafer Fab Senior [redacted] Technicians - Tecnici Manutenzione elettronica Area Wafer Fab
b) [redacted] Assembly [redacted]or R[redacted] Technicians - Tecnici Manutenzione elettronica Area Moduli
c) 5 Assembly Fab Junior [redacted] Technicians
d) 2 Wafer Fab Equipment Engineers
e) 4 Manufacturing Managers
Pos a) Rif: 2000/05
Richiediamo formazione elettronica ed esperienza di almeno 2/3 anni nella manutenzione di macchine di Wafer Fab e di impianti di "alto vuoto". Buona [redacted] apparecchiature utilizzate [redacted] processi di diffusione, fotolitografia, metallizzazione (sputter), nonché di apparecchiature [redacted] collaudo (testing), usati per la produzione di dispositivi elettronici.
[redacted]) Rif: 2000/06
Per la linea Moduli di potenza, richiediamo formazione elettronica ed esperienza di almeno 4/5 anni preferibilmente nei seguenti settori: macchine e relativo [redacted] di "die attach", macchine e relativo processo di "wire bonding", macchine e metodologie di testing per prodotti ad alta potenza.
Pos c) Rif: 2000/13
Per potenziare i gruppi di manufacturing manutenzione e facilities dei ns. stabilimenti ricerchiamo giovani [redacted] in possesso di diploma tecnico (perito elettronico/elettrotecnico), militesenti.
Pos d) Rif: 2000/14
Richiediamo formazione elettronica ed esperienza di 5 anni nella manutenzione di wafer fab; la conoscenza di [redacted] (Sputtering & Vacuum Technologies) e la capacità di promuovere nuove apparecchiature in termini di [redacted]lità, sicurezza e produttività. Il lavoro viene svolto sul turno centrale.
Pos e) Rif: 2000/15
Richiediamo una laurea tecnica e la predisposizione al lavoro di coordinamento di gru[redacted] ad alta competenza tecnica. [redacted] candidato verrà affidata la responsabilità di [redacted]pervisione delle attività di produzione [redacted] wafer fab.
[redacted] conoscenza della lingua inglese, un'età massima intorno [redacted] 35 anni, ed un'ampia flessibilità a lavorare sul ciclo continuo completano il [redacted]filo del candidato ideale.
Offriamo eguali opportunità a candidati uomini e donne [redacted] operare in [redacted] e ad alta tecnologia, oltre che a percorsi formativi e di training interni ed esterni finalizzati alla crescita professionale, da svolgersi in Italia ed in altri stabilimenti del Gruppo in Europa e negli Stati Uniti.
Il Contratto [redacted] [redacted]plicato è quello della Metalmeccanica Industria, lo stipendio [redacted] i benefit si posizionano ad alti livelli di mercato in funzione [redacted] esperienza posseduta [redacted]. L'azienda sosterrà le spese [redacted] alloggio per un periodo da convenirsi con i candidati provenienti da fuori Piemonte.
Coloro che fossero interessati, possono inviare CV [redacted] posta, fax o web, indicando il riferimento di interes[redacted] alla: **International Rectifier, Human Resources, via Liguria 49, 10071 Borgaro Torinese fax 011.4510310 [redacted] e-mail: hrirci@irf.com / sito web: [redacted].irf.com**

[redacted] diventare un professionista [redacted] [redacted]?

Vuoi svolgere con dinamicità e autonomia funzioni di relazioni esterne e di vendita di prodotti dell'editoria scientifica rivolti al mondo professionale? Diventa
PROMOTORE EDITORIALE UTET.
Attraverso un corso di formazione teorico e pratico completamente gratuito, ti offriamo un'occasione unica [redacted] inserimento nel mondo del lavoro, con un'occupazione [redacted] e redditizia che ti garantisce indipendenza e libertà.

Telefona al 800-580.000
Dal lunedì al venerdì dalle 9.00 alle 18.00

UTET

Il lavoro sarà svolto nella provincia della tua residenza

SELEZIONE AGENTE PER [redacted]

Azienda di rilievo nazionale, operante nel settore delle vernici per edilizia, nel segmento [redacted] rivendita, ricerca un

PROFESSIONISTA DELLA VENDITA

cui affidare il compito di sviluppare la propria [redacted] presenza [redacted] province di Torino, Aosta, Asti, Novara e Vercelli.
La ricerca è rivolta esclusivamente ad un profondo conoscitore del settore [redacted] rivendita di vernici per edilizia, dotato [redacted] adeguato livello culturale e di grande dinamismo.
È indispensabile la residenza in [redacted] È previsto l'inquadramento Enasarco. **Il trattamento provvigionale è già in partenza [redacted] notevole interesse [redacted] suscettibile di forti miglioramenti.**
Inviare il curriculum vitae, corredato dell'autorizzazione al trattamento dei dati personali ai sensi della legge 675/96 sulla tutela della privacy, a:

Chance s.r.l. - piazza della Vittoria, 11/A - 16121 Genova
Fax 010 5760560 - e-mail: info@chance-srl.com

INTERNET!!!

VUOI METTERTI [redacted] PROPRIO SFRUTTANDO IL BOOM DEL NUOVO MILLENNIO?
SEI ALLA [redacted] DI UN'ATTIVITÀ INNOVATIVA?
Diventa nostro affiliato, gestendo [redacted] per l'accesso pubblico ad Internet, [redacted] dalla ns. società in locali pubblici della tua zona, per poter navigare, mandare posta elettronica, fare videoconferenze, chattare, scaricare dati dalla rete, richiedere informazioni sull'andamento della borsa e... tanto altro. L'attività, che consiste in una semplice gestione di macchine completamente automatiche, può impegnare a livello part o full time e, a partire da un modesto investimento può far realizzare guadagni molto elevati sia con l'utilizzo diretto delle macchine, sia con la vendita di altri servizi accessori, in quanto tali macchine rappresentano l'unico modo per entrare in rete per tutti coloro che non dispongono di un PC o non lo hanno a portata di mano
La continua crescita della presenza di Internet, sia come fenomeno sociale che come acceleratore commerciale, rende il settore estremamente redditizio. [redacted] ns. società ti permetterà di realizzare l'attività a tua dimensione aumentando il numero di punti di accesso a Internet, con conseguente crescita di guadagni.
Nelle zone ancora disponibili verrà dato riscontro a tutti coloro che invieranno i propri dati completi di recapito telefonico e impiego lavorativo attuale a:
Global Net s.r.l.
Piazza Tombolan Fava, 6 - 30039 Strà (VE)
Fax 049.9802649
E-mail:globalnetsrl@virgilio.it

[redacted]

[redacted] ESCLUSIVISTI [redacted]

Siamo [redacted] società operante [redacted] oltre [redacted] anni [redacted] nazionale, ricerchiamo persone motivate e decise ad intraprendere un'attività seria e gratificante, da svolgere anche part-time. Trattasi di periodici controlli ed esazioni, per le quali assicuriamo percentuali fisse [redacted] ricavo per tutta la durata del rapporto, da effettuare presso tabaccherie, ricevitorie e [redacted] pubblici in genere ove saranno [redacted] degli apparecchi denominati "LOTTOPOINT" (di cui siamo esclusivisti) che formulano pronostici sui principali concorsi a premi: Lotto, Superenalotto, Totocalcio, Totogol, etc. etc. Ovviamente è superfluo evidenziare l'elevatissima potenzialità del settore, nonché [redacted] "spinte" [redacted] dell'utente finale a fruire dei servizi offerti.
A copertura dei costi viene richiesta una somma pari a lire 22.600.000, a fronte [redacted] della quale, oltre alle necessarie reciproche garanzie, [redacted] impegniamo, attraverso [redacted]s. personale, ad avviare [redacted] quindi [redacted] portare [redacted] regime l'attività supportandola, tra l'altro, con idonee iniziative promozionali e pubblicitarie.
Gli interessati ad [redacted] maggiori chiarimenti, senza [redacted] impegno, [redacted] pregati di inviare i propri [redacted] personali e recapito telefonico, citando il Rif. STP 13/10/2000 a:
[redacted] Lottopoint c/o [redacted].
[redacted] Paolo Fabbri, 24 - 40013 Castel Maggiore (BO)
fax [redacted] 051.704462
Sito internet: [redacted].astroswest.com
E.mail: info@astroswest.com.

ARAG
PROTEZIONE LEGALE
Più forza alle vostre ragioni

ARAG, Compagnia [redacted] Assicurazione leader mondiale nella Tutela Giudiziaria, presente in Italia da oltre 30 [redacted]ni, con sede della Direzione Generale [redacted] Verona, forte di una competenza riconosciuta nella risoluzione di controversie legali in Italia e all'estero, nell'ambito del programma [redacted] sviluppo nuovi progetti della Direzione Commerciale, ci ha incaricato della selezione [redacted]:

ACCOUNT AREA [redacted]
[redacted] OVEST

(Piemonte, Liguria, Valle d'Aosta). Residenza: Torino.

Il ruolo comporta l'attività esterna [redacted] formazione, supporto e promozione commerciale [redacted] Società di Brokeraggio nell'area di competenza.
La posizione richiede diploma o laurea in discipline economiche o giuridiche, una precedente esperienza [redacted] campo assicurativo preferibilmente [redacted] buona conoscenza del Settore Broker. Completano il profilo la conoscenza [redacted] principali programmi [redacted] Office Automation, spiccate capacità relazionali [redacted] autonomia, disponibilità [redacted] frequenti trasferte.
Le condizioni economiche [redacted] l'inquadramento saranno commisurati all'effettiva esperienza del candidato. La persona prescelta si inserirà in un ambiente dinamico, orientato al lavoro [redacted] team, alla valorizzazione e allo sviluppo delle risorse umane.

Invitiamo [redacted] interessati, cui garantiamo [redacted] massima riservatezza in osservanza alla legge 675/96, ad inviare il proprio curriculum dettagliato, citando il riferimento ABO 770, a:

impresa! • Progetti per le risorse umane s.r.l.
via Anfiteatro, 10 • 37121 Verona - tel. 045 8035991 • fax 045 8035982
e-mail: impresa@impresarisorseumane.com • www.impresarisorseumane.com

impresa! PROGETTI PER LE RISORSE UMANE

pininfarina

Nell'ambito di un forte processo di espansione in campo internazionale, Pininfarina ricerca:

ESPERTI DEFINIZIONE SUPERFICI CAD

con esperienza di modellazione con i poli per lisciatura superfici di stile di autovetture (esterno/interno) su sistema ICEM SURF. **Rif. A**

PROGETTISTI DI CARROZZERIA

con esperienza di finizione (esterni/interni), scocca, autotelaio e impianti elettrici con sistemi CAD CATIA, IDEAS oppure UNIGRAPHICS. **Rif. B**

TECNOLOGI DI CARROZZERIA

con approfondita conoscenza delle problematiche legate allo stampaggio lamiera con uso di specifici, alla formatura materie plastiche e all'assemblaggio scocca relative tecnologie. **Rif. C**

ESPERTO CALCOLO STRUTTURALE

con esperienza su codici di calcolo lineare e non lineare, analisi vibrazionali, durability, crash, etc. **Rif. D**

PROJECT MANAGER

con esperienza nella gestione di programmi di sviluppo in campo automobilistico. È richiesto inglese fluente, la conoscenza WinProject ed è preferibile la laurea in Ingegneria. **Rif. E**

ESPERTO DI QUALITÀ NELL'INGEGNERIA

con esperienza almeno quinquennale nella definizione e gestione della qualità di prodotto/processo in progetti di ingegnerizzazione autovetture; costituisce titolo preferenziale la buona conoscenza delle norme QS9000. **Rif. F**

Per tutte le posizioni è richiesta la disponibilità alla mobilità geografica e attitudine al lavoro di gruppo. È gradita la conoscenza della lingua inglese.
*Gli interessati di entrambi i sessi (Legge 903/77) potranno inviare il proprio curriculum vitae, **indicando anche sulla busta il riferimento d'interesse** ed autorizzando al trattamento dei dati personali ai sensi della Legge 675/96, a:*

PUBLIKOMPASS 601 - TORINO

ALKÈ INFORMATICA s.r.l.
Società di consulenza informatica
Business Partner

A) FUNZIONARIO COMMERCIALE da affiancare direzione commerciale

B) ESPERTI in ambiente AS/400 e UNIX

C) SISTEMISTI DI RETE con esperienza nell'area del Networking e/o Lotus Domino

Gli interessati/e possono inviare il proprio curriculum indicando l'autorizzazione al trattamento dei dati personali, a:
Alkè Informatica s.r.l. - Via Onorato Vigliani, 202/a - 10127 Torino
e-mail:alkeinfo@iln.it

BARTOLINI CORRIERE ESPRESSO
ricerca
IMPIEGATO/A
per ufficio filiale di IVREA.
Dovrà occuparsi di attività inerenti la gestione delle spedizioni e l'assistenza clienti. Requisiti: età, diploma, uso strumenti informatici.
Inviare curriculum al fax 051.535908, indicando rif. SRU 1377.

Cercasi giovane ambizioso ed automunito per lavoro su appuntamenti fissi già organizzati.
Tel. Sab. 14/10 dalle ore 10,00 alle 14,00 allo 011.680.76.68

Structural Design & Analysis Engineers (Rif. SDA)
Project Managers (Rif. PM)

GECI TECHNOLOGIES è Gruppo Ingegneristico Globale, leader nella Progettazione ad Alta Tecnologia, fortemente impegnato nei settori Aeronautico, Spaziale ed Automobilistico. Situata a Parigi, GECI TECHNOLOGIES è presente in più di 20 Paesi conta oltre 500 collaboratori. Il sviluppo del business nei mercati internazionali richiede l'acquisizione di nuove competenze professionali:

Desideriamo incontrare ingegneri con almeno 4 anni di esperienza nei settori Aeronautico, Spaziale ed Automotive, abili nell'uso di CAD, o STRESS ANALYSIS. Requisiti essenziali sono inoltre attitudine al lavoro di gruppo, apertura mentale e buona conoscenza dell'inglese.

GECI TECHNOLOGIES offre grandi opportunità di crescita in un ambiente dinamico, la possibilità di essere coinvolti progetti internazionali di utilizzare i più aggiornati strumenti tecnologici sistemi informativi (CATIA, NASTRAN, PATRAN, I-DEAS, ABAQUS) e un pacchetto retributivo competitivo in grado di soddisfare le candidature più esigenti.

In vista di un incontro con i nostri manager a **Torino, Milano e Napoli**, si invitano gli interessati/e ad inviare un C.V. in inglese completo di fotografia e corredato di autorizzazione al trattamento dati (L. 675/96) a:

GECI TECHNOLOGIES
Department
bis, boulevard Malesherbes, 75008 Paris, France
Tel.: +33 1 53 53 00 53 Fax: +33 1 53 53 00 96
E-mail: recruitment@geci.net
Website: www.geci.net

Società Multinazionale ha avviato in Italia un progetto di **costituzione di una rete di Centri multiservizi** dotati anche di apparecchiature telematiche per collegamenti telefonici e Internet.
Per l'attuazione della prima fase del progetto, che prevede l'apertura di **50 negozi** nelle varie regioni italiane, siamo stati incaricati di selezionare

GESTORI DINAMICI per l'area del Piemonte (rif. 012)

Si offre:
- negozio completamente attrezzato.
- ottima percentuale di guadagno
- pubblicità e supporto gestionale e tecnico a cura della Società
- corsi di formazione gratuiti per il personale del negozio.

Si richiede:
- attitudine gestione di attività commerciali
- facilità nei rapporti con il pubblico
- disponibilità per gli orari apertura (9.00/22.00)

Inoltre dopo i primi mesi:
- la possibilità di diventare imprenditore rilevando l'attività in franchising.

Inviare il proprio curriculum, completo di consenso al trattamento dei dati, via posta prioritaria o fax (02.29510188) o E-mail (info@bsi-italia.it) a:
BSI Italia srl - Business Services International Italia - via Monteverdi, 5 - 20131 Milano

---

Nell'ambito dello sviluppo aziendale in zona cercano per Piemonte, Valle d'Aosta e Liguria
AGENTI ENASARCO
introdotti dagli studi legali e imprese edili per vendita pavimenti e rivestimenti in ceramica ottime condizioni provvigionali. Inviare curriculum esclusivamente tramite posta ordinaria o prioritaria a:
Publikompass
Ag. Salodini - viale Roma 6/A
13900 Biella

Agenzia vendita macchine utensili, esclusività di prestigiose aziende leader nel settore, sede Torino, Asti, Cuneo e provincia, ricerca per potenziamento della propria organizzazione
AGENTI
richiede comprovata esperienza pluriennale nel settore;
costituisce titolo preferenziale il diploma di perito industriale.
Si offre portafoglio clienti, elevato trattamento provvigionale, frequenti corsi di aggiornamento tecnico / commerciale.
Scrivere solo per posta ordinaria o prioritaria a Publikompass 5
10100 Torino

AGENTI DI VENDITA

WELLA

Wella ricerca, per un ampliamento organizzativo all'interno della propria Business Unit **"Distribuzione specializzata profumeria"**, agenti di vendita nell'area del **PIEMONTE**.
Requisiti richiesti: età massima 35 anni, residenza nella zona indicata, esperienze significative nel campo della vendita.
La ricerca è rivolta ad ambosessi. Le persone interessate chiamino urgentemente Wella Italia allo 0376/633.427 (oppure via fax allo 0376/633.429 **indicando il Rif. AG/BUD**) per fissare un incontro in zona con i nostri funzionari aziendali - www.wella.it

---

PARTNER NEI PROBLEMI
LEADER NELLE SOLUZIONI
PRODOTTI PROFESSIONALI AUTO
AZIENDA CERTIFICATA ISO 9001 - 9002
Fornitrice ufficiale di prestigiose case automobilistiche **RICERCA:**
2 AGENTI MONOMANDATARI
per: **TORINO e PROVINCIA.**
SI RICHIEDE :
Età compresa tra i 23 e i 35 anni, auto propria per il primo anno, in zona, obblighi militari assolti.
Preferibilmente con esperienza di vendita, ma non indispensabile.
CHE COSA OFFRIAMO :
Zona di vendita in esclusiva. Portafoglio clienti, fisso mensile, provvigioni, spese viaggio, incentivi, corso teorico e pratico di addestramento ai prodotti. Massima serietà.
Inviare il proprio curriculum a mezzo fax al n. 06/93491140
oppure E-mail: commerciale@gen-art.com Sito internet:www.gen-art.

Azienda leader nella progettazione e realizzazione di sistemi di trasmissione di potenza (oleodinamici e servosistemi elettrici) ricerca per la **Divisione Elettronica Indramat**

TECNICO COMMERCIALE

Con esperienze di vendita di applicazioni di automazione industriale a clienti OEM.

Sede di lavoro: Torino

Al candidato sono richieste le seguenti competenze:
- ✔ un diploma e laurea breve in Elettronica/Elettrotecnica
- ✔ conoscenza preferenziale linguaggi di programmazione
- ✔ conoscenza della lingua inglese scritta e parlata. Costituisce titolo preferenziale conoscenza della lingua tedesca

La ricerca è rivolta a donne (L. 903/77)

Gli interessati possono inviare il loro CV, con esplicita trattamento dei dati personali in base alla legge 675/96, a:
Mannesmann Rexroth S.p.A. - via G. Vittorio, 1
20063 Cernusco Sul Naviglio MI - E-mail: hr@rexroth.it

RAMBAUDI INDUSTRIALE S.p.A.

Rambaudi Industriale, prestigiosa Azienda costruttrice di macchine fresatrici a Controllo Numerico, in vista del potenziamento delle proprie strutture, ricerca:

TECNICI DI ASSISTENZA
(MONTATORI MECCANICI ED ELETTRICI)

che, recandosi presso le Aziende Clienti, intervengano tempestivamente per assicurare l'ottimale funzionamento delle macchine RAMBAUDI in loro dotazione, sia in periodo di garanzia che successivamente. **Rif. 741/a**

TECNICO DIMOSTRATORE DI FRESATURA

che supporti le Aziende Clienti istruendo il loro personale sulle migliori modalità di utilizzazione delle macchine in loro dotazione. **Rif. 741/b**

Si richiede: un'età di 30/35 anni (per il Tecnico Dimostratore anche 40 anni); Diploma di Perito Industriale Meccanico o Elettronico o titolo corrispondente di Scuola Professionale; una vasta e approfondita esperienza maturata nel campo delle macchine a fresatura a Controllo Numerico, possibilmente nell'Area dell'Assistenza Tecnica.
Sono indispensabili: piena e completa disponibilità a prestare la propria attività presso Aziende Clienti, ovunque si trovino nel mondo; ottima conoscenza della lingua inglese e preferibilmente di una seconda lingua; familiarità nell'uso del PC; spiccate capacità relazionali; capacità di operare in autonomia.
La sede di lavoro è **Cascine Vica (Torino).**

Gli interessati di entrambi i sessi (L. 903/77) invieranno dettagliato C.V., autorizzando il trattamento dei dati personali (L 675/96) e citando anche sulla busta il Rif. d'interesse, a:

Euren InterSearch - Corso Einaudi, 55 - 10129 Torino - *www.intersearch.it*
intersearch.ins@intersearch.it (Oggetto: Rif. d'interesse e cognome)

Azienda metalmeccanica leader in Europa nel settore beni durevoli
RICERCA
PERITO ELETTRONICO
PER REPARTO MANUTENZIONE
Per stabilimento sito a **Villanova d'Asti**
Età massima 35 anni
Tel. ufficio: 0141.949.567

L'Azienda appartiene ad un prestigioso **Gruppo Multinazionale leader nel campo delle Tecnologie e Prodotti Chimici per l'Edilizia.**
Nell'ambito di un avviato programma di sviluppo strategico della propria Business Unit operante nel mercato dei rivestimenti e pavimentazioni resina per l'industria Alimentare, ci ha incaricato di:

AGENTI PLURIMANDATARI
Per il PIEMONTE

La posizione prevede la promozione e la gestione in autonomia della linea di prodotti presso clienti potenziali o già acquisiti.
I candidati, massimo 40/45anni, possiedono background culturale di tipo tecnico e hanno maturato esperienza in analoghe posizioni nel medesimo settore industriale; in alternativa possiedono specifiche delle problematiche di manutenzione e detergenza tipiche del comparto alimentare (L. 626/94 e HACCP).
L'appartenenza ad un Gruppo in costante crescita, orientato all'innovazione e allo sviluppo professionale delle proprie risorse, è un'ottima opportunità per candidature qualificate.
Gli interessati, ambosessi, sono pregati di inviare dettagliato c.v., allegando l'autorizzazione al trattamento dei dati personali (L. 675/96), e indicando chiaramente anche sulla busta il RIF. 3553 S a:
fact - Galleria Europa, 3 - 35137 Padova
fact

Per la zona di Torino e Piemonte *ricerchiamo*
QUALIFICATI AGENTI AMBOSESSI
per la vendita di spazi pubblicitari sulle testate:
Motociclismo, Automobilismo, Ciclismo, Motociclismo d'epoca, Vela e motore, Tennis, Montebianco, Af digitale, Armi e tiro e gli speciali di Motociclismo.
Si offre importante portafoglio consolidato e fortemente incrementabile.
Inviare curriculum a: **Comedi S.p.A. via Gradisca, 11 - 20151**
02.36085601 fax e-mail:comedi@adisport.it

Primaria azienda industriale in forte continua espansione, nel piano del potenziamento della propria rete estera, ricerca
INFORMATORI SCIENTIFICI DEL FARMACO
PER TORINO E PROVINCIA
Sono richieste: Laurea in scienze Biologiche, farmacia, C.T.F., Chimica con indirizzo organico o biologico, Veterinaria ovvero Diploma Universitario in ISF, doti di iniziativa e autonomia, capacità organizzativa, spiccata predisposizione ai rapporti interpersonali. È offerto l'inquadramento C.C.N.L. con retribuzione interessante, incentivi ai livelli di lo, rimborsi spese, auto aziendale.
La ricerca è rivolta a uomini e donne (L. 903/77). La selezione sarà effettuata direttamente dall'azienda; segnalare pertanto le società con le quali non si desidera entrare in contatto ponendo la dicitura "Riservato" sulla busta. Inviare dettagliato curriculum indicando un recapito telefonico e citando chiaramente anche sulla busta il riferimento 3805 a:

MCM SELEZIONE S/l MILANO — *Corso Monforte, 15 Tel. 02.76.02.01.15*
Milano • Torino • Padova — MCM SELEZIONE — Bologna • Roma

Azienda a carattere nazionale operante nel settore **ELETTRODOMESTICI**,

AGENTI e/o CONCESSIONARI

Interessati ad acquisire mandato in esclusiva per la vendita di lavatrici, lavasciuglie, combinati, frigoriferi, congelatori (produzione ANTONIO S.p.A.).
Saranno presi in considerazione solo elementi di provata esperienza nel settore.
Inviare dettagliato curriculum, indicando un recapito telefonico, alla:
TELCOM TRADING s.r.l. - S.S. 16 km. 883 - 72017 Ostuni (BR)

Importante Gruppo Alimentare ricerca per il proprio stabilimento nella di

RESPONSABILE MANUTENZIONE

Il/La candidato/a avrà la responsabilità della manutenzione degli impianti di processo e la progettazione degli investimenti e delle modifiche impiantistiche, un'età max 37 anni ed una laurea ad indirizzo tecnico o cultura equivalente.
È indispensabile un'esperienza almeno quinquennale in posizione analoga, nonché nella gestione e conduzione di personale ed una conoscenza specifica in ed elettromeccanica, con particolare all'impiego e programmazione di PLC applicati ad impianti di processo.
Inviare dettagliato curriculum recapito telefonico ed autorizzazione dati personali, indo anche sulla busta il Rif. A-1460, a:
SINTEX s.r.l. - 20123 Milano - Via 19 - 02.8081361

Azienda metalmeccanica leader in Europa nel settore beni durevoli
ricerca
OPERAI GENERICI
per stabilimento sito in **POIRINO**
Età massima 30 anni
Titolo di studio licenza media o att di qualifica professionale
Tel. orario ufficio: 0141.949567

JUNGHEINRICH

Siamo la Filiale Italiana di una multinazionale costruttrice di carrelli elevatori e sistemi di stoccaggio, presente in tutta Italia con un'organizzazione diretta di vendita e di service.
Per il potenziamento FILIALE di ricerchiamo

DIPLOMATI IN ELETTRONICA/ELETTROMECCANICA

FORMARE PER L'ATTIVITA' DI

TECNICI/MANUTENTORI di CARRELLI ELEVATORI

Si richiede:
età inferiore ai 30 anni, eventuale precedente esperienza nella manutenzione e riparazione di macchinari, veicoli industriali, gru, carrelli elevatori; capacità di relazione e problem solving operativo; residenza: **Torino, Cuneo, Novara, Vercelli,** (Rif. TA/01).

Si offre:
attività svolta nella zona di residenza, dotazione di un furgone attrezzato, inserimento in azienda dipendente, retribuzione commisurata alle reali capacità.

specifici percorsi formativi e aggiornamenti tecniche e prodotti.

Gli interessati possono inviare il curriculum vitae, autorizzando il trattamento dei dati personali (legge 675/96), via fax o per posta, indicando il riferimento di interesse, a:

JUNGHEINRICH S.r.l. – Allamano, 139 – 10098 (TO)
Fax: 011 95 72 706

E SOLUZIONI PER E CABLAGGIO STRUTTURATO RICERCA:

A1
Ha maturato una significativa esperienza di vendita ad reti e telefonia o impianti tecnologici. Gestisce autonomamente un portafoglio clienti e sviluppa di nuovi. Conosce le soluzioni i sistemi dei principali apparati di networking e sistemi cablaggio.

A2 COMMERCIALE/TECNICO
Con un documentato successo nella vendita telefonica gestisce in autonomia un portafoglio clienti dalla fase di offerta all'evasione materiale. delle di base della tecnologia di networking e cablaggio strutturato.

A3
Supporta attività vendita, fin iniziali, in affiancamento linea commerciale. La sua attività di consulente tecnico presuppone conoscenza documentata delle soluzioni e dei sistemi networking più affermate.

A4 E MAGAZZINO:
Gestisce in autonomia il magazzino dall'arrivo del materiale alla consegna al cliente per cui è necessaria una significativa esperienza sulle problematiche di networking e/o informatiche.
È gradita un'esperienza di contatto diretto il pubblico.

Sede di lavoro: **Torino**

Gli interessati/e (L. 903/77) possono inviare dettagliato curriculum, autorizzando al trattamento dei dati personali ai sensi della legge 675/96 sulla privacy, indicando un recapito telefonico e citando chiaramente sulla busta il riferimento di interesse alla:

MCM SELEZIONE S/l TORINO — *Corso Re Umberto, 49*
Milano • Torino • Padova — MCM SELEZIONE — Bologna • Roma

Azienda metalmeccanica leader in Europa nel settore beni durevoli
ricerca
OPERAI CON ATTESTATO
AD INDIRIZZO MECCANICO
per stabilimento sito a Villanova d'Asti
Età massima 27 anni.
Tel. ore ufficio 0141.949567

Il **GRUPPO VENCO** nel piano di ampliamento dell'organico della **MOLTECO UNO** s.r.l. ricerca

ADDETTO/I ASSISTENZA TECNICA
Rif. ...100/AT...

Per interventi di assistenza e manutenzione su fotocopiatrici professionali, fax, microfilmatrici presso aziende della Provincia di Cuneo. Sono richiesti: diploma elettrotecnica, dinamismo e capacità relazionali. Costituiranno preferenziali conoscenze ed esperienze maturate su sistemi digitali e connessi in rete. Possibilità corsi addestramento e aggiornamento.
Sede di lavoro **Cuneo**.

Rif. ...200/AV...

Di comprovata esperienza nel settore office automation per promuovere su aziende ed enti della Provincia di Cuneo le soluzioni tecniche ed applicative del Gruppo nel campo delle apparecchiature e sistemi per la gestione dei documenti. Costituiranno titoli preferenziali la conoscenza del mondo digitale e del networking.
Sede di lavoro **Cuneo**.
Inviare curriculum citando il riferimento, a:
MOLTECO S.p.A. - via Romoli, 148 - 10148 Torino - e-mail: info@venco.it

Con gli emendamenti detrazioni in arrivo per chi ha redditi molto bassi

Manovra, spuntano 600 miliardi

Rivisti i conti del «bonus» fiscale

Roberto Giovannini

ROMA

Mentre il governo «scopre» nelle pieghe del bilancio pubblico circa 600 miliardi spendibili [redacted] da quest'anno, partiti ed Esecutivo cominciano [redacted] mettersi in [redacted] per il varo degli emendamenti alla Finanziaria, il cui termine per [redacted] presentazione scade il 19. La maggioranza pensa soprattutto a interventi in tema di sanità e pensioni, oltre [redacted] cercare risorse aggiuntive per scuola, lavoro e giustizia. E la «Casa delle Libertà» lavora a proposte che comportano massicci sgravi fiscali e contributivi.

Come sempre, saranno centinaia e centinaia le richieste di modifica. Poche quelle che supereranno il vaglio dell'esame di compatibilità normativa e di copertura dei servizi della commissione Bilancio di Montecitorio, che con in testa il presidente Augusto Fantozzi si sta preparando alla consueta massacrante maratona. Intanto, rifacendo i conti sul bonus fiscale - si tratta del ddl di assestamento di bilancio - compaiono altri 600 miliardi. Il Tesoro, riferisce il sottosegretario Piero Giarda, sta studiando [redacted] «spendibili» in maggiori sgravi per quest'anno, [redacted] se dovranno essere usati per tenere in rotta i conti pubblici.

Certo [redacted] che si tratta di [redacted] miliardi benedetti: dalla maggioranza e dalle opposizioni si moltiplicano infatti le richieste di intervento. Fantozzi ipotizza interventi sulle pensioni (allentare il divieto di cumulo e favorire i pensionati poveri), [redacted] ticket (magari accelerando la loro abolizione, a cominciare dalla diagnostica) e anche sul settore farmaceutico. Il presidente della «Bilancio» vorrebbe anche un alleggerimento ulteriore del costo del lavoro, ma il problema è il solito: le risorse. «Si può fare tutto - dice - ma non una Finanziaria che [redacted] rigorosa negli equilibri finanziari». Dove operare? Una possibilità, dice Fantozzi, è quella di andare a guardare nelle tabelle con gli stanziamenti per futuri provvedimenti legislativi. «Tenendo conto che mancano pochi mesi alla fine della legislatura - sostiene l'esponente dei Democratici - si può immaginare che il Parlamento non approverà molti interventi che comportano spesa. Qualcosa si può reperire, ma non certo importi eccessivi».

In ogni caso, come riferisce il sottosegretario alle Finanze Alfiero Grandi, è quasi sicuro che verrà presentato un emendamento per affrontare il problema dei pensionati poveri «incapienti»; coloro che avendo un reddito basso non possono godere delle maggiori detrazioni fiscali stabilite. Intanto, arrivano i pareri delle Commissioni, non vincolanti, ma interessanti: la «Lavoro» vuole allentare il divieto di cumulo tra pensioni e redditi da lavoro dipendente. La «Giustizia» chiede quasi 700 miliardi per il settore. La «Affari sociali» vuole un incisivo intervento sui ticket per la diagnostica. Il sottosegretario al Lavoro Raffaele Morese chiede risorse per attuare il capitolo formazione del Patto sociale del '98. Il ministro della Solidarietà sociale Livia Turco punta [redacted] «alcune centinaia di miliardi» per finanziare [redacted] legge sull'assistenza all'esame del Senato. Cesare Salvi proporrà nuove spese per 900 miliardi per accelerare l'emersione del lavoro nero. Un vero assalto, cui si aggiungono le Regioni. I governatori non gradiscono la norma che impone alle Regioni spendaccione sul fronte della sanità di ripianare i conti tassando i loro cittadini. Ma Giarda avverte: «Il principio che le maggiori spese si coprono con le tasse non si tocca. Se ci provano, gli porto via 10.000 miliardi dal Fondo sanita[redacted] nazionale». I presidenti delle Regioni la buttano in politica: ieri Ghigo, Formigoni ed Errani (dunque, tutti i poli) hanno parlato di [redacted] centralistica».

E il Polo? Si lavora, spiega il responsabile economico di FI Antonio Marzano, a [redacted] pacchetto molto consistente: si va dal raddoppio degli aumenti per le pensioni minime alla riduzione di un punto percentuale l'anno per Irpef e Irpeg; dalla completa sterilizzazione dell'effetto Iva sui prodotti petroliferi a un altro punto di sconto sul costo del lavoro; dalla completa deducibilità dell'Ici sulla prima casa all'abolizione totale della tassa di successione. Si tratta di molte migliaia di miliardi, tra [redacted] tasse e maggiori spese. Come copertura, si pensa proprio a pescare nelle tabelle di spesa per leggi future e a quelle per i futuri trasferimenti in conto capitale.

Il ministro Cesare Salvi

Confindustria insiste ma Cofferati respinge l'idea di trattare sulla flessibilità

Salvi: «Sui licenziamenti non discuto»

Scontro nel governo, a rischio il tavolo per il Tfr

ROMA

E' scontro tra Confindustria, sindacati [redacted] almeno una parte del governo sulla riforma del Tfr, [redacted] trattamento di fine lavoro. La Confindustria rinnova la richiesta di discutere allo stesso tavolo Tfr, flessibilità con riferimento anche al nodo difficile dei licenziamenti ed emersione, ma la Cgil oppone un [redacted] ed anche il ministro del lavoro Cesare Salvi si dice nettamente contrario a mischiare le carte. Le rispettive posizioni sono state espresse a Roma durante un [redacted] (che [redacted] visto davanti alle porte dell'edificio in cui si svolgeva una ventina di cassintegrati Telecom contestare il segretario della Cgil). E, così, rischia di saltare il confronto [redacted] per i prossimi giorni a Palazzo Chigi, dopo che gli aspetti dolenti della riforma del mercato del lavoro vengono approfonditi al ministero del lavoro, a cominciare dall'eccessivo [redacted]so dei contratti a termine. «Speriamo - afferma il direttore generale di Confindustria, Stefano Parisi - che il governo [redacted] ci convochi al più presto. Però bisogna evitare che [redacted] siano tabù di [redacted] si possa neppure parlare. Vorremmo discutere di tutto allo stesso tavolo, di sommerso, Tfr e flessibilità. C'è la necessità di dotar[redacted] di strumenti di flessibilità in uscita, che è una strada per poter stabilizzare i rapporti di lavoro». Replica al volo il leader di Cgil Sergio Cofferati: «La Confindustria vuole confondere le carte. E' necessario mantenere distinti i negoziati sulle varie materie. Comunque si sappia che per quanto riguarda l'articolo 18 dello Statuto dei lavoro sui licenziamenti non c'è disponibilità della Cgil nè a discuterlo e men che meno a cambiarlo». Aggiunge, [redacted] «Se questa è l'intenzione di Confindustria non c'è margine perché il confronto possa [redacted] nè a Palazzo Chigi, nè altrove. Prendiamo atto che c'è una indisponibilità degli industriali a trattare del Tfr in quanto tale». Rilancia il ministro Salvi, osservando che il governo «non ha nessuna intenzione di modificare l'articolo [redacted], ci[redacted] quello che prevede la reintegrazione nel posto di lavoro in caso di licenziamento senza giusta causa. «Tfr, flessibilità ed emersione - precisa - sono argomenti separati [redacted] non dovranno essere discussi insieme. E' evidente che tra questi temi non c'è alcuna connessione di contenuto». [g. c. f.]

Economia boom per gli Undici (+3,7%)

La Bce: i tassi più alti non fermano la crescita

Padoa-Schioppa: in alcuni Paesi dell'euro necessario più impegno nel risanamento

ROMA

Non preoccupatevi, l'economia europea continua a crescere: la Banca centrale europea nel suo bollettino mensile risponde alle critiche che ha ricevuto per il recente aumento del costo del denaro al 4,75%. La spiegazione ufficiale resta che occorreva rispondere alle pressioni sui prezzi causate dal rincaro del petrolio; [redacted] che [redacted] c'era ragione di cautela perché per ora non si vedono segni di rallentamento delle economie, casomai solo «una stabilizzazione [redacted] un livello elevato» di crescita.

Diversi osservatori indipendenti invece il rallentamento lo vedono. Ma si è anche sospettato che la verità fosse un'altra, e cioè che la Bce volesse più che altro mandare un avvertimento a quei governi che, in presenza [redacted] pressioni inflazionistiche, [redacted] concedendo troppo ampi sgravi fiscali senza tagliare la spesa. Ieri Tommaso Padoa Schioppa, uno dei 6 membri del direttivo permanente che siede a Francoforte, in un'intervista al *Financial Times* ha detto appunto che «alcuni governi dovrebbero compiere maggiori sforzi per [redacted] che i loro bilanci giungano al pareggio o all'attivo nel medio termine». Lo ha detto, tuttavia, senza toni di allarme.

Nel bollettino di ieri, si invitano i governi [redacted] non ricadere negli errori commessi in passato, quando le politiche di bilancio venivano allentate in risposta agli effetti derivanti dai prez[redacted]rgetici»; occorrerebbe invece tendere al pareggio [redacted] bilancio «prima di quanto attualmente previsto». Il richiamo sembra riguardare soprattutto la Francia, forse la Germania; meno l'Italia, nella misura in cui sarà davvero realizzato l'impegno a un più severo (0,8% invece che 1% del prodotto lordo) obiettivo di bilancio per il 2001 nonostante gli ampi sgravi fiscali.

Per l'appunto i dati sulla crescita del prodotto nei Paesi euro durante il secondo trimestre, diffusi ieri da Eurostat, sono leggermente [redacted] buoni rispetto alla prima stima: 3,7% invece [redacted] 3,8% è il tasso annuo e 0,9% l'incremento rispetto al primo trimestre. Commenta la Bce: la «leggera revisione al ribasso non incide sul quadro generale, che indica un elevato ritmo di espansione economica per tutta la prima metà dell'anno in corso». Non è possibile invece che il caro-petrolio freni [redacted] nella seconda metà dell'anno? Secondo gli economisti della Banca centrale «sebbene non si possa escludere» questo effetto, «i fattori propulsivi all'origine della robusta crescita nel medio termine non sono venuti meno».

Al contrario, la preoccupazione per l'aumento dei prezzi è destinata a rimanere: se i prezzi dell'energia non si ridurranno in maniera significativa, sarà necessario qualche tempo prima che l'inflazione al consumo ritorni su livelli inferiori al 2%»; e la Bce vuole evitare che si facciano accordi salariali calibrati [redacted] questi numeri, perché prolungherebbero nel tempo la spinta sui prezzi. «Per ora» secondo Padoa Schioppa questo non è successo.

Nei dati sul prodotto lordo del primo trimestre come già previsto l'Italia si trova, insieme con Belgio [redacted] Finlandia, all'ultimo posto con lo 0,3% di crescita; ma proprio ieri l'Assolombarda (associazione degli industriali lombardi) ha reso [redacted] di [redacted] piuttosto ottimista sugli ultimi 4 mesi dell'anno. [s. l.]

Titoli tecnologici, media o assicurativi. Con Websim scoprite il piacere di investire con un certo fiuto per gli affari.

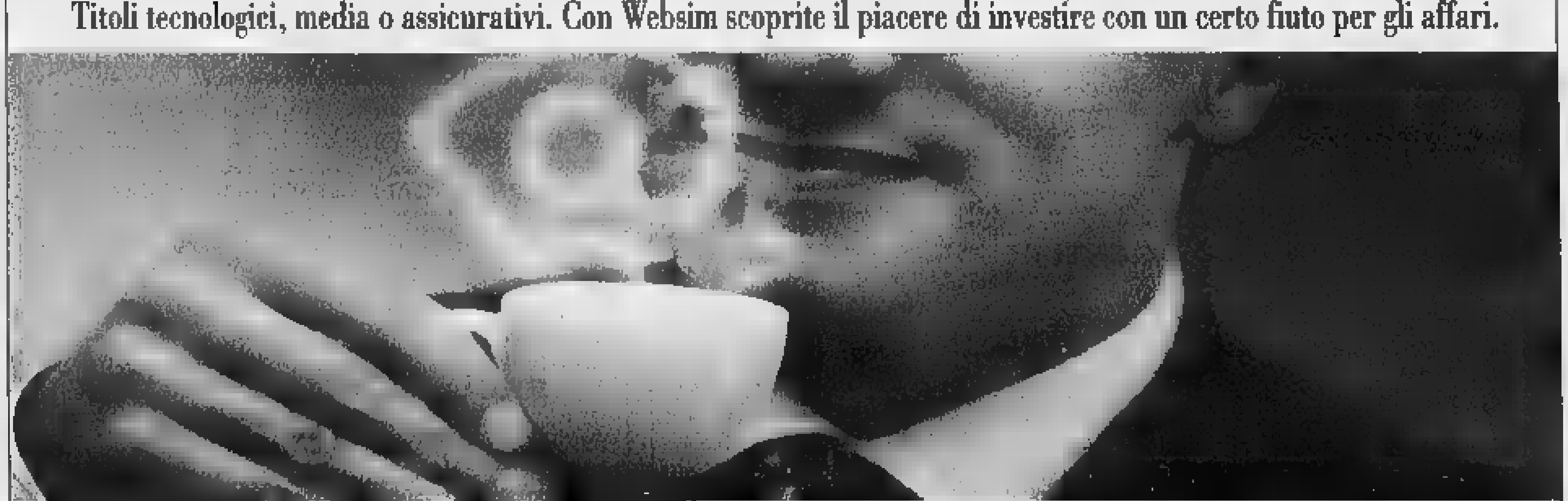

I consigli degli analisti più esperti e competenti. E con la guida giusta, investire diventa più sicuro.

Per chi opera sui mercati finanziari le informazioni rappresentano l'elemento più prezioso. Websim nasce da Intermonte Securities Sim, prima società [redacted] intermediazione sulla Borsa [redacted] Milano [redacted] Assosim), con lo [redacted] di dare a tutti gli investitori le [redacted] informazioni utilizzate [redacted] professionisti dei [redacted] finanziari. Websim mette a disposizione degli investitori i migliori studi di [redacted] fondamentale, di analisi tecnica e strategica, e in più quotazioni, notizie e commenti in tempo reale. Così, investire diventa più sicuro.

www.websim.it

Websim

Conoscere per investire.

GUADAGNARE È [redacted] COME BERE UN BICCHIERE D'ACQUA

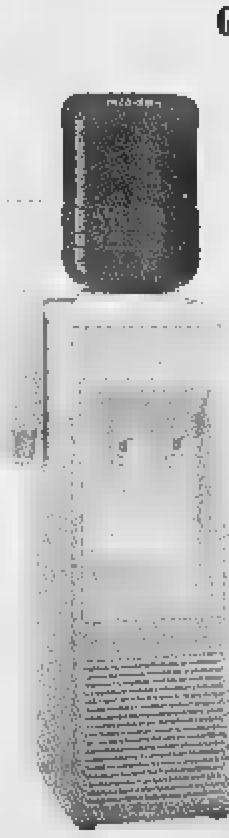

049/8097233

NSG DIVISIONE WATER
VIA BAGNOLI, 25
35010 VIG[redacted] (PD)

DEPOSITO DI OFFERTA

È stato depositato dalla s.a.m.a.l. s.p.a., presso il comune di S.G. La Punta (prov. CT), il progetto relativo ai lavori di costruzione e riqualificazione tecnologica degli impianti di pubblica illuminazione ai fini del risparmio energetico, art. 42 ter legge regionale n. 21/85 e successive modificazioni.

PK publikompass

C.so Massimo d'Azeglio, 60 - TORINO
Tel. 011.665.52.11 - Fax 011.666.53.00

Martedì il patto di sindacato. Marzotto: restiamo tra i soci

Agnelli: vicini a Mediobanca

«Anche senza ricoprire cariche»

Paolo [redacted]

TORINO

La Fiat resta [redacted] a Mediobanca, ma per dimostrarlo non occorre ricoprire cariche all'interno nell'istituto di via Filodrammatici. Parola di Giovanni Agnelli.

Il conto alla rovescia per il rinnovo dei vertici della ban[redacted] fondata da Cuccia è iniziato, [redacted] procedure ormai [redacted] state attivate (martedì prossimo si riunisce il patto di sindacato, il 28 è in programma l'assemblea dei soci) e sui giornali si infittisco[redacted] le voci e le indiscrezioni [redacted] susseguono. Si guarda a Torino, alla Fiat, uno dei soci più autorevoli dell'istituto milanese. E pressato dai cronisti, ieri, il presidente d'onore del gruppo è intervenuto nuovamente sulla questione per smentire [redacted] sua possibile candidatura alla presidenza dell'istituto. Parole chiare le sue, [redacted] quelle che poco più di [redacted] mese fa aveva pronunciato [redacted] Cernobbio.

«La mia? E' una candidatura di giornalisti e di qualche caricaturista di giornale - ha spiegato Giovanni Agnelli-. Cosa succede a Mediobanca evidentemente a Fiat sta a cuore, così come sta [redacted] cuore a tutta l'industria italiana. Detto questo, uno può essere non vicino, ma molto vicino a Mediobanca senza assumere cariche. Noi siamo vicini a Mediobanca, ci sta a cuore il suo futuro».

Per quanto riguarda invece la guida del patto di sindacato [redacted] governa l'istituto, Agnelli ha innanzitutto spiegato [redacted]he «l'avvocato Ariberto Mignoli ha fatto il [redacted] mestiere bene». Quanto al presidente «non sta [redacted] indicarlo [redacted] nemmeno [redacted] giornalisti». E del resto, aveva ricordato nelle settimane scorse a margine del seminario di Cernobbio, del patto «fanno parte due grandi banche, Banca di Roma e Unicredit, che hanno poco meno del 20% e quindici altri azionisti tra [redacted] ci [redacted] Generali, Pesenti, azionisti importanti e la Fiat ha il 2% circa. La Fiat è anche azionista della Banca di Roma. Quindi ha un certo peso in queste decisioni». Ma poi Giovanni Agnelli aveva anche tenuto a sottolineare [redacted] le decisioni dovranno essere prese in forma «collegiale», mentre il presidente sarà scelto [redacted] relazione ad un programma di quel che vuol fare l'istituto, in sede di sindacato degli azionisti».

Il prossimo appuntamento, dopo che mercoledì è stato ufficializzato [redacted] direttivo del patto di sindacato (composto da Geronzi, Rondelli, Doris, Pesenti, Cerutti e Ferrero), è fissato per il 17. Martedì prossimo si riunirà infatti sia il nuovo organo si governo del «sindacato» di Mediobanca (che sempre collegialmente dovrà designare un presidente), sia il «patto» stesso con tutti i soci al completo. Una conferma indiretta, in questo senso, ieri è arrivata dal gruppo Marzotto. «Noi ci saremo», ha spiegato il presidente della società Innocenzo Cipolletta che ha invece smentito l'eventualità che venga ceduta la loro quota di capitale. «Non ci sono novità. La teniamo. Sul patto, alla scadenza si vedrà». Risolto dunque [redacted] «giallo» legato ad un pacchetto di azioni pari allo 0,55% del capitale di via Filodrammatici passato la scorsa settimana al mercato dei blocchi. Tra gli operatori era circolata la voce che a vendere potesse essere stato proprio il gruppo [redacted] Valdagno. Dopo Cipolletta anche Mediobanca è intervenuta sulla vicenda chiarendo all'*Ansa* che i titoli transitati ai blocchi - una sorta di mercato all'ingrosso dove è quasi impossibile, anche per gli operatori, risalire all'identità di acquirenti e venditori, [redacted] appartenevano «ad alcun componente del patto di sindacato».

Ma torniamo alle nomine: la Ras, per bocca del [redacted] amministratore delegato, Mario Greco, ha fatto sapere che nel nuovo cda [redacted] rappresentare la compagnia controllata da Allianz rimarrà [redacted] presidente Angelo Marchiò. No comment, invece, da parte del presidente della Rcs Cesare Romiti. «Non so nulla» ha detto, dribblando con [redacted] sorriso i cronisti che ieri a Torino l'incalzavano.

[redacted] PASSA AL SANPAOLO IMI

TORINO. Il Banco di Napoli passa formalmente sotto [redacted] controllo del Sanpaolo Imi: [redacted] stato stipulato [redacted] l'atto di scissione parziale dell'Ina, mediante il trasferimento a favore del Sanpaolo della quota detenuta dalla stessa compagnia nel capitale del Banco di Napoli Holding (51%), società che a sua volta controlla il Banco di Napoli. Trenta giorni dopo la registrazione di questo atto [redacted]erà l'Offerta Pubblica di Acquisto totalitaria sulle azioni ordinarie del Banco di Napoli Spa per un corrispettivo pari a 1,533 euro per azione. «L'integrazione fra Sanpaolo e Banco Napoli è un'operazione pensata per valorizzare il Sud - ha affermato ieri l'amministratore delegato della banca torinese Rainer Masera - non cert[redacted] impoverire l'economia meridionale. Non è nostra intenzione sottrarre risparmio al Mezzogiorno, se mai è stato sottratto nel passato. Sta a noi [redacted] le condizioni per l'opposto, sono convinto che c'è bisogno di procedere a una integrazione forte».

Giovanni Agnelli

Lite al convegno

Turismo, Billè [redacted] la [redacted]

ROMA

Clamorosa spaccatura alla Conferenza nazionale turismo 2000 a Roma: ha abbandonato i lavori la Confturismo di Sergio Billè, che rappresenta i due terzi delle imprese italiane del setto[redacted].

La mattinata di apertura prevedeva l'intervento del presidente della Confcommercio (all'interno della quale c'è appunto la Confturismo) subito dopo quello del ministro dell'Industria Letta e del presidente della conferenza delle Regioni Enzo Ghigo. La scelta ufficiale non è stata però rispettata [redacted] dopo Ghigo è intervenuto Giancarlo Abete per la Confindustria e la Confesercenti. Il cambio di programma ha provocato l'immediato abbandono della sala, [redacted] commenti, da parte [redacted] Billè. La spiegazione è giunta più tardi c[redacted] una nota ufficiale. «Si doveva marcare il passaggio tra i propositi e i fatti nuovi [redacted] l'esordio [redacted] questa conferenza ha dimostrato che l'obiettivo [redacted] solo un restiling del quale si poteva fare a meno. Immaginare di trattare il turismo come elemento marginale delle attività economiche [redacted] assimilarlo ad altri settori che con le esigenze delle vere imprese turistiche non hanno nulla a che vedere è stato un grossolano errore di impostazione della conferenza». Per questi motivi la Confturismo ha abbandonato i lavori depositando agli atti i suoi interventi scritti.

Ma ad alimentare [redacted] polemiche, in un clima già acceso, è stata anche una battuta del ministro dell'Interno Enzo Bianco, a conclusione dei lavori della mattinata. «La relazione [redacted] Billè, letta da altri, contiene molte critiche - ha detto -. Forse non l'ha scritta lui, perché [redacted] tutte queste critiche non ci crede». Niente di offensivo, ha poi cercato [redacted] spiegare Bianco: «È solo [redacted] battuta tra amici».

Sull'abbandono della conferenza da parte della Confturismo l'ultima parola è stata quella del sottosegretario all'Industria con delega al turismo, Mauro Fabris, [redacted]he ha definito la scelta [redacted] Billè sorprendente. Per Fabris un giudizio così secco sulla conferenza [redacted] poteva fondarsi su due soli interventi, quello di Letta e Ghigo. «Mentre altri interlocutori partecipano, stupisce che la Confturismo si estranei nonostante il governo e le Regioni abbiano rimarcato il nuovo ruolo per il settore turismo italiano in linea con i cambiamenti del mercato e delle imprese». Fabris ha concluso che «se dietro a questo atteggiamento ci fosse lo scontro [redacted] altre organizzazioni del settore, la cosa sarebbe deprimente per il turismo italiano a cui scontri politici e guerre di corporazioni a nulla servono».

La Ue preme perché Renault venda il 50% della società paritetica con Iveco

Per Irisbus si pensa a un nuovo assetto

Cantarella: sarebbe sbagliato buttare anni di lavoro

TORINO

«Sarebbe sbagliato smantellare quello che è stato fatto in questi due anni». Risponde così l'ingegner Paolo Cantarella, amministratore delegato della Fiat, a chi gli chiede quale futuro ha di fronte Irisbus, la società europea per la produzione di autobus creata due anni fa da Iveco e Renault.

A provocare la domanda è stato un articolo del Financial Times in cui si sostiene che Iveco-Fiat starebbe considerando la possibilità di acquistare il 50% delle azioni di Irisbus in mano a Renault. Secondo il quotidiano economico l'Iveco avrebbe inviato una lettera al partner francese chiedendo di avviare un confronto per definire il prossimo assetto della joint venture paritetica formata lo scorso a[redacted] Il passo da parte italiana, sempre stando al Financial Times, sarebbe conseguente alle condizioni poste dall'Unione europea alla Renault: uscire da Irisbus per ottenere il consenso di vendere separatamente alla Volvo il settore di produzione dei camion pesanti. Il quotidiano della City londinese specifica che la Renault non ha voluto commentare, ma ha fatto sapere di [redacted] aver ricevuto da Iveco alcuna comunicazione in proposito.

[redacted]

Paolo Cantarella amminis[redacted] delegato della Fiat

Ieri a mezzogiorno, però, un portavoce della casa automobilistica francese è stato più esplicito: «Renault [redacted]on è interessata a cedere a Fiat-Iveco il 50 per cento di Irisbus nel caso che si andasse allo scioglimento di questa joint venture nel settore degli autobus», fanno sapere dalla ex «Règie» e aggiungono: «L'opzione privilegiata, la tappa più logica sarebbe il raggruppamento delle [redacted] attività autobus con quelle della Volvo».

In ogni modo, ha chiarito il portavoce, Renault uscirà da Irisbus solo se Washington darà via libera all'accordo con Volvo per i veicoli pesanti, altrimenti [redacted] cambierà nulla. [redacted] nell'articolo del Financial Times veniva anche riferito che, recentemente, il capo della divisione dei veicoli commerciali Renault, Patrick Faure, [redacted] stato [redacted] Torino per incontrare i vertici dell'Iveco e discutere sul futuro di Irisbus. Il quotidiano, comunque, non trelascia di sottolineare la ril[redacted] del gruppo francese a vendere il suo 50% della società che è il terzo produttore europeo di autobus, con 8700 veicoli venduti nel 1999.

Da parte sua l'amministratore delegato della Fiat conclude così il pensiero sui possibili prossimi sviluppi della vicenda: «La Commissione dell'Unione europea, nell'ambito dell'accordo tra Volvo e Renault, ha indicato chiaramente che questa società non può e[redacted] come prima. Quello che dico è che in Irisbus, sia [redacted] persone che provengono da Renault sia quelle che provengono da Iveco, hanno lavorato duramente per fare di questa azienda un'azienda di successo. Irisbus dà il meglio di sè come è costruita adesso. Vedremo quale sarà la maniera migliore per dotarla del migliore azionista». Ma la Fiat ha intenzione di comprare? «Traete voi le conseguenze», è la risposta di Cantarella. [v. cor.]

REGIONE PIEMONTE CITTÀ DI CHERASCO PROVINCIA DI CUNEO

Giorgio DE CHIRICO
1888 - 1978 DIPINTI - SCULTURE

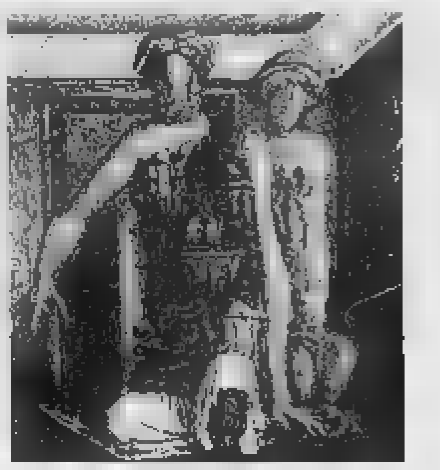

ORARIO:
Da martedì a sabato ore 9,30/12,30 14,30/18,30
Festivi: ore 9,30/18,30
Lunedì chiuso

LA STAMPA

Palazzo Salmatoris - CHERASCO (CN)
14 ottobre - 17 dicembre 2000

FONDAZIONE CASSA DI RISPARMIO DI CUNEO
BANCA REGIONALE EUROPEA
ENTE TURISMO ALBA BRA LANGHE ROERO

GRUPPO BONGIOANNI S.p.A.
[redacted] Amministrazione Straordinaria (D.lgs. 8 luglio 1999 n. 270)
Invito a presentare offerta per l'acquisto di partecipazione del 75% [redacted] Bongioanni Stampi srl

Il Commissario della Gruppo Bongioanni S.p.A. in amministrazione straordinaria comunica di essere stato autorizzato con provvedimento del Ministero dell'Industria, [redacted] commercio e dell'artigianato in data 2 ottobre 2000 [redacted] dare [redacted] alla procedura di vendita della partecipazione del 75% della società Bongioanni Stampi srl, secondo le modalità e condizioni meglio specificati [redacted] apposito documento, denominato "Regolamento per la presentazione di offerta irrevocabile di acquisto", copia del quale è a disposizione di ogni interessato presso gli uffici della procedura in Fossano, Via G.B. Bongioanni 13, (telef. 0172.650.111).
La partecipazione è posta in vendita al prezzo base di Lire 4.951.000.000, pari [redacted] valore medio risultante dalla relazione di [redacted], aumentato [redacted] premio di maggioranza. Pertanto, i soggetti interessati sono invitati a far pervenire, in busta chiusa, offerte di acquisto rispondenti alle modalità e condizioni meglio specificate nel Regolamento su indicato, entro e non oltre le ore 10 del 27 novembre 2000 presso lo studio del Notaio Pietro Boero, via Gropello, 11 Torino (CAP 10138 - tel. 011.434.29.01 - telefax 011.447 37.31), a mezzo recapito diretto od altri mezzi idonei a consentirne l'acquisizione entro il termine previsto.
Le offerte dovranno essere corredate [redacted] un deposito [redacted], in [redacted] o in titoli [redacted]to o garantiti dallo Stato pari al 10% del prezzo offerto, [redacted] da fideiussione di primaria banca italiana, a prima richiesta.
Nel solo caso di assenza di offerte a prezzo pari o superiori al prezzo base, saranno considerate ricevibili offerte a prezzo inferiore, che presentino i requisiti meglio specificati nel regolamento.
IL COMMISSARIO dott. Enrico [redacted]

Istituto Finanziario Industriale S.p.A.
Sede in Torino, Cors[redacted] Matteotti n. 26
Capitale Sociale Euro 61.750.000
Iscritta al Registro Imprese n. 327/27 - Tribunale di Torino

Relazione Semestrale

[redacted] rende noto che, in ottemperanza [redacted] quanto disposto dalla Commissione Nazionale per [redacted] Società e la Borsa, la relazione semestrale al 30 giugno [redacted] è a disposizione di chiunque ne faccia richiesta presso la sede sociale [redacted] presso la sede della Borsa Italiana S.p.A.. La relazione sarà inoltre disponibile [redacted] il sito INTERNET: www.gruppoifi.com.

Finanziaria di Partecipazioni S.p.A.
Capitale Sociale Euro 466.662.162
Sede in Torino, Corso G. Matteotti n. 26
Iscritto al Registro Imprese n. 908/1973 - Tribunale di Torino

R[redacted] Semestrale

[redacted] rende noto che, in ottemperanza a quanto disposto dalla Commissione Nazionale per [redacted] Società [redacted] la Borsa, la relazione semestrale al 30 giugno 2000 è a disposizione di chiunque ne faccia richiesta presso la sede sociale [redacted] presso la [redacted] della Borsa Italiana S.p.A.. La relazione sarà inoltre disponibile presso [redacted] sito INTERNET: www.ifil.it.

PROVINCIA DI [redacted]
Estratto avviso di pubblico incanto
[redacted] provinciali dell'area vercelli. Fornitura di salgemma (cloruro di sodio) anergico per l'impiego [redacted] l'inverno 2000-2001. Importo a base di gara L. 307.500.000 (euro 158.810,50). La gara sarà esperita il 22/11/2000 alle ore 10,30, presso la sede della Provincia di Torino - via M. Vittoria n. 12 Torino, e le offerte dovranno pervenire entro le ore 14,30 del giorno 20/11/2000. La gara sarà aggiudicata mediante pubblico incanto, col metodo delle offerte segrete con il criterio del prezzo più [redacted]. Il bando integrale, contenente le modalità di partecipazione della gara, potrà essere ritirato presso l'Ufficio Relazioni con il Pubblico, via Maria [redacted] 12 - 10123 Torino - [redacted] 011.8612644/2611), dal lunedì al giovedì dalle h. 9.00 alle ore 13.00 e il venerdì dalle 9 alle 16.00 oppure potrà essere richiesto al Servizio Contratti mediante lettera o fax (011.8612163). Non si effettua servizio trasmissione fax. I bandi integrali sono disponibili sul sito Internet all'indirizzo: http://www.provincia.torino.it/servizi/appalti/ Per notizie di carattere tecnico rivolgersi al Servizio Gestione Viabilità della Provincia di Torino - [redacted] G. Lanza n. [redacted] - Torino (tel. 011.8613048).
Torino, lì 13/10/2000
IL DIRIGENTE [redacted] CONTRATTI dott. Giovanni Monterosso

ESTRATTO [redacted] AGGIUDICAZIONE
Si rende noto che è stato pubblicato sulla G.U.C.E., serie S n. 174 del 12.09.2000, e sulla G.U.R.I. Foglio delle inserzioni n. 238 del 11.10.2000 l'avviso di aggiudicazione relativo alla fornitura di arredi nell'edificio "Ex Collegio Del Pozzo", in Vercelli, ad uso del Rettorato dell'Università degli Studi del Piemonte Orientale "A. Avogadro".
La gara di appalto è stata aggiudicata all'impresa Junior Antony's Offices S.r.l., con sede in Novenia Vicentina (VI), Via Roma 12, per l'importo di L. 104826.000 (Euro 54.138,11).
IL DIRETTORE AMMINISTRATIVO Dott. Enzo FRAGAPANE

MI[redacted]STERO DELLA [redacted]
Comando Brigata Corazzata "Pinerolo"
Servizio Amministrativo
c.so V. Veneto n. 20 - 70123 Bari - tel. 080.5278355
Estratto di bando di gara
[redacted] Comunica alle imprese interessate che questo Comando [redacted] procedere all'affidamento del servizio di [redacted] annuale, rinnovabile [redacted] un [redacted] purché la Ditta contraente, ai sensi dell'art. 27 [redacted] della legge 23/12/99, n. 488 accetti di applicare una ulteriore diminuzione di almeno il 3% sullo sconto praticato in origine, fermo restando il rimanente contenuto del contratto, di materiale di cancelleria a partire [redacted]. 2001 per questo Comando e cinque Distaccamenti dipendenti per un importo complessivo presunto di L. 200.000.000 I.V.A. esclusa (Euro 103.291,38 I.V.A. esclusa). L'appalto sarà regolamentato dal D.P.R. 18/4/1994 n. 573. Il termine di ricezione della domanda di partecipazione scade alle ore 12.00 del giorno 13/11/2000. Il bando di gara integrale contenente le modalità per la compilazione e la presentazione della domanda di partecipazione è stato inviato per la pubblicazione sulla G.U.R.I. in data 6/10/2000. Ulteriori informazioni possono essere richieste a questo Ufficio - tel. 080.5278355 int. 257.
IL CAPO SERVIZIO AMMINISTRATIVO ten. col. [redacted] Marchese

Come orientarsi in un mare di 5.000.000 di imprese?
dalle Camere di Commercio italiane
infoimprese.it
L'unico portale che contiene tutte le imprese esistenti in Italia.
Se quella che cerchi è attiva, su infoimprese.it c'è. Anche la tua.
Per informazioni: 147 500 777 - www.infoimprese.it

COMUNE DI ORTA SAN GIULIO
PROVINCIA DI NOVARA
Avviso bando di gara
Pubblico incanto - Procedura Aperta
Oggetto: Gestione [redacted] dei seguenti servizi:
- di assistenza [redacted] persona per n. 40 posti letto RSA
- di assistenza alla persona per n. 50 posti letto RAF
- di assistenza infermieristica per n. [redacted] posti letto RSA
- di assistenza infermi[redacted] [redacted] n. 50 posti letto RAF
- servizio [redacted] pulizia per n. [redacted] posti letto RSA
- servizio guardaroba per n. 110 posti letto (n. 50 RAF + N. 40 RSA +20 RAA)
- servizio di n. 2 unità aiuto cucina per n. 110 posti letto.

Luogo di esecuzione del servizio - Casa di Riposo "Serena" - via Madre Teresa di Calcutta 26 - Orta San Giulio Novara. Durata dall'1/1/2001 al 31/12/2003. Monte ore annuo presunto 91.244. Importo [redacted] presunto lire 2.160.000.000 in euro 1.115.125. Criterio di aggiudi[redacted]one artt. 23 comma 1 all. b) D.Lgs. 17/3/1995 n. 157 e s.m.i. Domanda di offerta: come Bando spedito in data 2/10/2000 e ricevuto in medesima data all'Ufficio Pubblicazioni Ufficiali della Comunità Europea. Scadenza offerte entro e non oltre le ore 12 del giorno 23/11/2000. Ulte[redacted] informazioni si potranno chiedere all'ufficio Segreteria dell'Ente (tel. 0322.911972 - 911976 - 911907)
IL RESPONSABILE DEL SERVIZIO dott. Michele Gugliotta SEGRETARIO COMUNALE

[redacted] ORDINARIO DI TORINO
Ufficio Fallimenti
Vendita d'immobile con incanto
Si rende noto che nel fallimento n. 330/97 di Scontamaglia e Calderazzo snc, curatore dott. [redacted] Dall'Armellina, tel. 011.562.32.83, il Giudice Delegato, dott. Stefano Scovazzo, ha disposto la vendita con incanto per il giorno 3/11/2000 alle ore 11 di: Lotto Unico - in Torino - Piazza Galimberti n. 24 - Piano Terreno.
Locale ad uso autorimessa ad una elevazione fuori terra con area antistante di circa mq 17 in diritto di superficie coperta da tettoia presumibilmente abusiva.
Accessorio in maggiore consistenza (~ 149 mq) e successivamente variato per frazionamento. Entità immobiliare libera da formali vincoli locativi. Condizioni di vendita.
A) Prezzo base L. 75.800.000
B) Aumento minimo L. 3.000.000
C) Depositi per cauzioni e spese: 25% del prezzo base da versarsi alla Cancelleria Fallimentare entro le ore 13 del giorno 31/10/2000, mediante assegno circolare Non Trasferibile intestato a Poste Italiane S.p.A. Versamento del prezzo entro giorni 60 dall'aggiudicazione.
Informazioni e atti relativi alla vendita consultabili in Cancelleria Fallimenti - Via del Carmine 12 - Torino
Per eventuali visite od [redacted] informazioni telefonare al Curatore.
Torino, lì 20 settembre 2000
IL COLLABORATORE [redacted]

TRIBUNALE [redacted] MONDOVÌ (CUNEO)
FALLIMENTO BEA S.P.A.
[redacted] N. 11/00 DEL 11/7/00
Nella procedura fallimentare suindicata, il giorno 21 novembre 2000 alle ore 10, davanti al Giudice Delegato dott. Rodolfo Magri avrà luogo la vendita con incanto dei seguenti beni immobili e mobili in un unico lotto
BENI IMMOBILI già di proprietà della società BEA S.p.A. (produzione biscotti e wafers) di Cantù CN. Trattasi di terreni con stabilimento industriale, posti nel Comune di Cantù, lungo la strada Provinciale Cantù-Trinità. Complessivamente, l'area su cui sorge lo stabilimento e l'area circostante di proprietà del fallimento è così suddivisa: [redacted] 5.500, palazzina uffici mq. 670, locali tecnici mq. 210, terreno mq. 40.559, [redacted] meglio descritto nella perizia estimativa [redacted].
BENI MOBILI: impianti e macchinari ed altri beni mobili aziendali meglio descritti nella perizi[redacted] [redacted] DI VENDITA prezzo [redacted] Lire 4.825.000.000 - cauzione [redacted] 500.000.000 - spese [redacted]strative Lire 950.000.000 - aumento minimo Lire [redacted].000. Maggiori informazioni, perizia e documentazioni possono essere fornite dal Curatore fallimentare dott. Alberto Bruno tel. 0173 759301
[redacted]
Il Collaboratore di cancelleria Sergio Rosso

PK publikompass
C.so [redacted], 60 TORINO - Tel. 011 668 52 11

PRICE FESTIVAL PRIDE

CinemaFestival

di risparmiare

Dal 12 ottobre al 4 novembre 2000

DVD VIDEO

Novità

Tarzan — Jurassic park — Il mondo perduto

Il miglio verde — Pokémon — Tarzan

VHS

FILM IN VIDEOCASSETTA 3x2

Titanic (edizione limitata)

Alien - La clonazione

Blade runner

The Blues Brothers

Braveheart

L'esercito delle 12 scimmie

Gli spietati

Philadelphia

Presunto innocente

Qualcuno volò sul nido del cuculo

Taxi driver

Toro scatenato

The Truman show

Ufficiale e gentiluomo

Vento di passioni

14.900 cad.

SUPER OFFERTA 3x2 su questi titoli
Acquista **2** videocassette a **L.29.800**, la terza è compresa nel prezzo

Offerte valide dal 12 ottobre al 4 novembre 2000, fino ad esaurimento scorte. Media World declina ogni responsabilità per eventuali modifiche apportate dalle aziende ai prodotti.

CCP GRUPPO DENTSU

Media World
AVANTI NEL TEMPO

www.mediaworld.it

CENTRO COMMERCIALE SHOPVILLE LE GRU - Via Crea, 10 - Grugliasco (TO) - Tel. 011.7703100
ORARIO DI APERTURA: Lunedì 12.30-22; da Martedì a Venerdì 9-22; Sabato 9-21

PUNTO VENDITA DI TORINO EST - Corso Giulio Cesare, 202 - Torino - Tel. 011.2057411
ORARIO DI APERTURA: Lunedì 14-21; da Martedì a Sabato 9-21

ELETTRODOMESTICI • FOTO • AUDIO • VIDEO • PC • TELEFONIA • CD • DVD

IL PUNTO SUI MERCATI

Seat, ancora rimbalzo

DOPO le marcate perdite di mercoledì, le Borse europee hanno registrato ieri un avvio in progresso (anche se con qualche incertezza su tecnologici e tlc), ma ad un'ora dalla chiusura la musica è cambiata improvvisamente. A far invertire bruscamente la tendenza sono state le notizie sulle crescenti tensioni in Medio Oriente. In Piazza Affari l'indice ha prima annullato i progressi della mattinata e successivamente è passato in territorio negativo, con il Mibtel che è arrivato a perdere in breve tempo oltre l'1% (ha poi chiuso in calo dello 0,64%, a quota 30.124). In denaro i titoli energetici grazie alla fiammata del prezzo del greggio, che ha toccato il massimo decennale sopra 35 dollari il barile. Sul Mib30 è proseguito il rimbalzo di Seat (+1,84%), determinato secondo alcuni operatori da ricoperture in vista della scadenza [illegible] alcune opzioni. In denaro anche l'Espresso (+3.26%) dopo gli scivoloni delle ultime [illegible], Autostrade (+0,82%) e Banca Roma (+1%). Le vendite hanno invece continuato a interessare i titoli finanziari legati al risparmio gestito: Banca Fideuram (-2,66%), Bipop (-2,51%), Mediolanum (-3,69%) e Ras (-2,63%). Brillante Adf (+5,93%) dopo gli ultimi dati sui passeggeri e in vista di nuove acquisizioni.

Al Nuovo Mercato sono tornati gli acquisti dopo la débâcle delle ultime sedute: in prima fila Aisoftware (+4,25%), Cdc (+3,14%), e.Biscom (+3,17%), Opengate (+3,3%), Tc Sistema (+3,3%) e Tiscali (+4,3%). Debutto sotto il valore di collocamento, invece, per le matricole Datamat e Vitaminic. Datamat ha fatto registrare [illegible] ultimo prezzo di 20,73 euro (23 il prezzo del collocamento) e Vitaminic di 24,9 (26).

[illegible]

VALUTA	[illegible]	[illegible]		
VALUTE EURO				
Marco tedesco	[illegible]	1,9558		
Franco belga	47,998	40,3399		
Franco lussemb.	47,998	40,3399		
[illegible] spagnola	11,637	166,386		
Franco francese	295,20	6,55957		
Lira irlandese	[illegible]	0,787564		
[illegible]	478,65	[illegible]		
Scellino austriaco	140,710	13,7603		
[illegible]	9,656	200,482		
Marco finlandese	325,66	5,94573		
ALTRE VALUTE	odierno	preced.	odierno	preced.
Dollaro Usa	2236,98	2220,49	0,8640	0,8720
Yen giapponese	20,87	20,56	93,0000	94,1700
Dracma	5,70	5,70	339,4300	339,4400

[illegible]	[illegible]		[illegible]	
Corona danese	259,99	259,84	7,4474	7,4463
Corona svedese	225,86	224,66	8,5730	8,6185
Corona norvegese	240,41	[illegible]	8,0540	8,0730
Franco svizzero	[illegible]	1281,53	1,5115	[illegible]
[illegible]	3270,17	3244,42	0,5921	0,5968
[illegible]	1188,46	1192,26	1,6292	[illegible]
[illegible]	1487,04	1477,39	1,3021	[illegible]
VALUTE MINORI	[illegible]	preced.	odierno	preced.
Corona Ceca	54,88	54,68	35,4080	35,4250
Dollaro N. Zelanda	892,33	903,53	2,1699	2,1430
[illegible]	7,37	7,37	262,6400	262,2400
Lira Cipriota	3382,72	[illegible]	0,5724	0,5724
Rand Sudafricano	302,18	300,85	6,4078	[illegible]
[illegible]	9,21	9,23	210,1316	209,7742
Zloty Polacco	480,58	481,11	4,0290	4,0246

EURIBOR

Periodo	Denaro %	Lettera %
1 sett	4,7910	4,8000
1 mese	4,8210	4,8240
2 mesi	4,8630	4,8670
3 mesi	5,0070	5,0070
4 mesi	5,0250	5,0250
5 mesi	5,0410	5,0450
6 mesi	5,0610	5,0640
7 mesi	5,0810	5,0860
8 mesi	5,1070	5,1090
9 mesi	5,1290	5,1330
10 mesi	5,1500	5,1520
11 mesi	5,1660	5,1680
12 mesi	5,1850	5,1880

[illegible]

Scadenza	Giorni	Prezzo	Tasso %
15/11/00	30	99,610	4,764
15/12/00	60	99,248	4,689
15/01/01	91	98,803	4,859
15/02/00	122	98,394	4,883
15/03/01	150	98,000	4,966
15/04/01	183	97,557	[illegible]
15/05/01	211	97,164	[illegible]
15/06/01	242	96,776	[illegible]
16/07/01	273	96,285	[illegible]
15/08/01	303	95,940	5,098
15/09/01	333	95,512	5,135
15/10/01	364	95,148	5,113

1 EURO = 1936,27 [illegible]

[illegible]

Titoli	[illegible]	Euro	Var %
Autost. Merid.	73578	[illegible]	-1,30
B. Pop. Crema	198274	102,4000	+0,10
B. Pop. Emilia	[illegible]	[illegible]	-0,51
B. Pop. Luino-Varese	13573	7,0100	0,00
B. Cr. Pop. Siracusa	34756	[illegible]	0,00
B. Pop. Sondrio	[illegible]	17,0100	[illegible]
Bellona Assicurazioni	[illegible]	[illegible]	+1,89
Ferrovie Nord Milano	5209	2,6900	+0,75
[illegible]	11308	5,8400	-0,85
Elen Holding	19750	10,2000	-5,58
Borgosesia	1007	0,5200	-3,70
Borgosesia r	322	0,1665	+14,04
B. Pop. Adriatico	19150	9,8900	-9,10
[illegible]	[illegible]	[illegible]	0,00
Sicc	2205	1,1000	0,00

[illegible]

Scadenza	Apert.	Chius.	Min	Max
Dic. 00	44500	43967	43800	44790
Mar. 01	44990	44517	44185	45310
Giu 01	46968	46968	46968	46968

BORSE ESTERE

Amsterdam (Aex) 641.22 (+0.62). Bruxelles (Bel 20) 2988.35 (-0.58); Francoforte Dax Xetra 6450.36 (-1.70); Hong Kong (Hang Seng) 15074.80 (-0.35); Londra (Ftse 100) 6131.90 (+0.23); Madrid (Ibex 35) 10618.70 (+0.00); Parigi (Cac 40) 5990.70 (+0.58); Sydney (Allord) 3180.40 (-1.02); Tokyo (Nikkei) 15560.54 (+0.24); Zurigo (Smi) 7695.60 (+0.39); New York (Dow Jones) 10033.10 (-3.66%); Nasdaq 3074.75 (-2,96%).

[illegible] MERCATO

B. [illegible] 22.400; B. Pop. [illegible] 25.400; [illegible] Vicentina 52.000; Cardine 21.900; Cattolica Assicurazioni 41.400; dataservice 45.000; Deutsche Bk 13.000; diritto italintesa 0.800; Eurosviluppo spa 0.022; Italintesa 1.500; Meie Ass. 1.400.
Warrant: ZCZC

INDICI DI BORSA

Valori di Milano	12-10-2000	%
MIB	29286	-0,35
MIBTEL	30124	-0,64
MIB 30	43553	-0,91
MIDEX	35742	+0,62
MIR (Ristretto)	7834	-0,25
DJ Eurostoxx 50	4746	+0,06

[illegible]

	%
Libor USD 1m	6,63
Prime rate ITA	7,75
Prime rate USA	7,75
Tasso di sconto ITA	4,75
Tasso di sconto USA	6,00
Tasso di sconto GIA	0,5
Fed funds	6,5

ORO CHIUSURE

(Prezzo vendita in $ per oncia) Un'oncia Troy = gr. 31,1035

MERCATO	12-10-2000	[illegible]	EURO
Hong-Kong	269,90	[illegible]	[illegible]
Zurigo	271,95	272,30	314,4654
Londra	274,00	272,80	316[illegible]
Milano (L.p.)	[illegible]	19716,00	10,1755
New-York	276,20	270,50	319,3802

RENDIMENTI ESTERI

Titoli pubblici	%
USA 10 anni	5,778
USA 30 anni	5,839
GER 10 anni	[illegible]
FRA 30 anni	5,340
GIA 10 anni	1,815

MONETE AUREE

	Lire	Euro
Sterlina (v.c.)	139001-149000	71,788-76,952
[illegible]	[illegible]	72,304-79,534
Sterlina (post 74)	140000-151999	72,304-78,501
Marengo italiano	[illegible]-120000	59,393-61,975
Marengo Svizzero	[illegible]-116399	57,843-60,425
Marengo Francese	111001-116000	57,327-59,909
Marengo Belga	111001-115000	57,327-59,393
Marengo Austriaco	111001-114000	57,327-58,876
20 Marchi	[illegible]	71,788-74,886
10 Dollari liberty	479999-549999	247,899-284,051
[illegible]	540001-619999	278,887-320,203
20 Dollari liberty	790000-830000	408,001-428,659
20 Dollari St Gaudens	800001-849999	413,166-438,988
4 Ducati Austria	[illegible]-315000	140,478-162,684
100 Corone Austria	[illegible]	307,292-317,621
100 Pesos Cile	[illegible]	180,760-183,671
Krugerrand	615000-639999	317,621-330,532
50 Pesos Messico	[illegible]	374,431-387,343

LEGENDA. Mercato Azionario. Il prezzo ufficiale è espresso in lire e in euro. Rappresenta il prezzo medio dell'intera quantità di titoli trattata nella seduta. Il prezzo di riferimento, espresso in euro, è costituito dal prezzo medio dell'ultimo 10% di titoli trattati. I minimi ed i massimi dell'anno sono in euro. **Euro 50.** Selezione dei 50 titoli più significativi quotati in Europa. Prezzo in euro con variazione percentuale sul precedente.

Opzioni. Call è il prezzo di chi acquista; **put** quello di chi vende. Sono indicati: il mese di scadenza dell'opzione; la base del prezzo del titolo (in euro); il prezzo, cioè il premio da pagare (in euro); il volume dei pezzi negoziati; l'interesse aperto, riferimento per i future. **Euribor** è il tasso interbancario [illegible] delle piazze finanziarie dell'area euro: **lettera** è il prezzo di chi vende; **denaro** quello di chi acquista

OBBLIGAZIONI 12-10-2000

TITOLI	Prezzo
BERS 98/18 Lifestyle	73,50
BERS 98/24 S.D. Lifestyle	[illegible]
[illegible]	98,35
Enel 86/01 Ind. I	100,25
Enel 93/03 9,6% 2	100,51
[illegible]	105,57
Enel 2004 1,79% 1Eur	[illegible]
IMI 96/03 z.c.	86,49
[illegible]	106,50
Ente FF.SS. 90/00 Ind. I	[illegible]
Ente FF.SS. 94/02	100,71
Ente FF.SS. 8,90% 94/04	108,93
Ente FF.SS. 94/04 Ind. I	100,79
Ente FF.SS. 96/06 T.V.	99,80
[illegible]	[illegible]
[illegible]	170,50
S.Paolo c.1 6%	104,75
S. Paolo c.f. 6% Conv	[illegible]
Credito Cooper. 96/01 T.V.	100,11
Mediobanca 94/04 Ind. I	99,87
Mediobanca 96/01 car.c.	123,55
Mediobanca 96/06 z.c.	71,54
Mediobanca Dol [illegible]	99,96
Mediobanca 96/11 z.c.	48,65
Mediob. US$ 97/02 z.c.	88,80
Mediobanca MIB30 97/00	Sosp.
Mediob. Telecom 97/01	150,00
[illegible] T.V.	99,97
[illegible]	101,30
[illegible]	[illegible]
TITOLI DI STATO	
B.O.T. 15/11/00	99,67
B.O.T. 15/12/00	99,70
B.O.T. 15/1/01	98,80
B.O.T. 15/2/01	98,38
B.O.T. 15/3/01	97,99
B.O.T. 17/4/01	97,57
B.O.T. 15/5/01	97,15
C.C.T. 1/1/01	99,99
C.C.T. 1/4/01	100,25
C.C.T. 1/08/94-01	100,24
C.C.T. 1/10/01	100,36
C.C.T. 1/12/94-01	[illegible]
C.C.T. 1/2/02	100,32
[illegible]	100,43
C.C.T. 1/6/95-02	100,49
[illegible]-02	100,62
C.C.T. 1/10/95-02	100,72
C.C.T. 1/11/95-02	100,74
C.C.T. 1/12/95-02	100,76
C.C.T. 1/2/96-03	100,82
C.C.T. 1/4/96-03	[illegible]
C.C.T. 1/5/96-03	[illegible]
C.C.T. 1/7/96-03	100,93
C.C.T. 1/1/98-06	100,49
[illegible]	101,10
C.C.T. 1/11/96-03	[illegible]
C.C.T. 1/1/97-04	100,73
C.C.T. 1/1/00-03	100,74
[illegible]	100,33
C.C.T. 1/5/97-04	100,32
C.C.T. 1/6/95-01	100,50
C.C.T. 1/9/97-04	100,33
C.C.T. 1/5/96-05	100,37
C.C.T. 1/10/98-05	100,39
C.C.T. 1/3/1999-2006	100,23
C.C.T. 1/12/1999-2006	[illegible]
C.C.T. 1/1/2000-2007	100,25

TITOLI	Prezzo
C.C.T. 1/1/1997-2007	101,50
[illegible]	99,05
Ctz 15/1/99-15/1/01	[illegible]
Ctz 26/2/99-26/2/2001	[illegible]
Ctz 30/3/99-30/3/2001	97,80
[illegible]	97,09
Ctz 15/7/99-13/7/2001	[illegible]
Ctz 15/10/99-15/10/2001	95,00
Ctz 29/2/00-31/8/2001	95,76
Ctz 31/5/00-30/11/2001	94,47
Ctz 16/3/00-15/3/2002	93,89
Ctz 14/7/00-15/7/2002	91,50
Btp 1/1/02 12%	107,52
Btp 1/3/01 12,5%	102,13
Btp 1/5/01 12%	103,74
[illegible]	105,35
Btp 1/6/02 12%	109,65
Btp 1/9/02 12,00%	111,54
Btp 1/01/03 12%	113,57
Btp 1/3/03 11,50%	113,51
Btp 1/6/03 11,00%	[illegible]
Btp 1/8/03 10,00%	112,09
Btp 1/10/03 9,00%	[illegible]
Btp 1/1/02 9%	102,74
Btp 1/01/04 8,50%	108,30
Btp 1/4/04 8,50%	[illegible]
Btp 1/08/04 8,50%	109,41
Btp 22/12/23 8,50%	133,00
Btp 1/1/95-05 9,50%	[illegible]
Btp 1/4/95-05 10,5%	121,56
Btp 1/4/95-05 10,5%	119,99
Btp 4/1/95-00 10,5%	100,15
Btp 1/2/96-06 9,5%	118,65
Btp 1/2/96-01 8,5%	101,23
Btp 1/5/96-01 8,50%	102,31
Btp 01/07/96-06 8,75%	116,19
Btp 01/07/96-2001 4,5%	99,57
Btp 01/07/96-01 8,25%	102,13
Btp 15/4/96-01 7,75%	102,25
Btp 1/11/96-06 7,75%	111,86
Btp 1/2/97-02 6,25%	101,25
Btp 1/11/96-26 7,25%	116,57
Btp 1/2/97-07 6,75%	107,00
Btp 1/2/97-02 6,25%	101,45
Btp 15/5/97-02 6,25%	101,60
Btp 1/7/97-07 6,75%	107,25
Btp 1/9/98-2002 3,75%	97,50
Btp 15/9/97-02 5,75%	101,00
Btp 1/11/97-07 6%	100,46
Btp 1/11/97-27 6,50%	106,00
Btp 15/4/98-01 5%	99,90
Btp 15/2/98-03 5%	99,57
Btp 15/4/98-01 4,5%	99,71
Btp 1/5/98-08 5%	97,14
Btp 1/5/98-03 4,75%	99,00
Btp 1.9.1998-01 4%	99,03
Btp 15/2/99-2002 3%	97,26
Btp 1/10/98-03 4%	96,00
Btp 15/7/98-03 4,5%	98,19
Btp 1/11/98-01 3,5%	98,99
Btp 1/11/98-29 5,25%	90,61
Btp 1/11/98-09 4,5%	93,13
Btp 1/2/99-2004 3,25%	93,94
Btp 15/4/99-02 3%	96,94
Btp 15/4/99-04 3,25%	93,55
Btp 1/5/99-2009 4,25%	91,02
Btp 1/11/99-2010 5,50%	99,94
Btp 15/1/2000-2003 4,5%	98,53
Btp 15/6/00-2005 5,25%	98,70

CONVERTIBILI

	Lire	Euro
B.ca In[illegible] TV 98/03 ord.	244,90	0,1265
B.ca Intesa TV 98/03 risp	218,53	0,1134
[illegible] Pop Bergamo TV 95/00	156,30	0,0807
Bipop-Carire 97/03 7%	1790,00	0,9245
[illegible]	124,36	0,0642
[illegible] Cirio 95/00 10%	102,06	0,0527
B Pop.Comm. Ind. 95/01	233,13	0,1204
Mediob. Sai 8%	110,05	[illegible]
Cr.Artigiano 99/04	105,78	0,0546
[illegible]	131,42	0,0679
Olivetti TV 98/02	561,27	[illegible]
Reno De Medici 95/01 9,25%	100,54	0,0519

MERCATO AZIONARIO DEL 12-10-2000

Dati forniti da ADB

Azioni	Prezzo ufficiale	Prezzo rif. Euro	Var. %	[illegible]	[illegible]	Min. anno	Max. anno	Quantità trattata
Acea	29243	15,1000	+1,41	[illegible]	516	13,1430	25,2200	[illegible]
Acque De Ferrari	11037	[illegible]	[illegible]	[illegible]	150	5,6230	7,4560	0
Ac. De Ferrari r.n.c.	6676	3,4480	+0,23	3,4500	[illegible]	2,2000	[illegible]	6500
Acq. Nicolay	5189	2,6800	+0,75	2,6800	120	2,4840	3,0540	2000
Acqua Marcia	506	0,2614	+1,91	0,2640	40	0,2421	0,3777	[illegible]
Acotel Group	183113	94,5700	-5,72	91,2100	nr	75,8900	155,1100	31475
[illegible]	[illegible]	4,9910	-0,60	[illegible]	100	[illegible]	[illegible]	[illegible]
Aedes	9180	[illegible]	[illegible]	4,6600	140	1,6506	9,4745	124000
Aedes r.n.c.	9153	4,7270	-0,65	4,6540	[illegible]	0,9037	7,7588	[illegible]
Aem	6924	3,5760	+0,36	[illegible]	115	3,5530	7,8960	[illegible]
Aeroporto di Roma	[illegible]	[illegible]	+0,09	[illegible]	200	6,2100	9,0900	229500
Aeroporto Firenze	37401	19,3160	+5,59	19,3250	nr	9,5460	23,0400	84600
[illegible]	44360	22,9100	+3,34	[illegible]	nr	20,9500	33,6500	61540
Alitalia	3834	1,9800	+0,41	1,9640	[illegible]	1,9450	2,4260	1128000
[illegible]	28926	14,9390	-1,17	14,8420	222	9,4350	15,3140	2074500
Alleanza r.n.c.	[illegible]	[illegible]	[illegible]	[illegible]	270	5,3320	[illegible]	445250
[illegible]	[illegible]	12,9660	[illegible]	12,9700	850	[illegible]	[illegible]	11250
[illegible]	[illegible]	1,9100	-2,25	1,8970	45	1,0310	2,9550	[illegible]
Ansaldo Trasporti	[illegible]	0,8625	-1,30	0,8397	[illegible]	[illegible]	1,2930	400000
Arquati	1776	0,9170	-3,07	0,9200	[illegible]	[illegible]	[illegible]	[illegible]
[illegible]	[illegible]	39,0400	-0,43	[illegible]	nr	39,0400	65,0700	4675
A.S. Roma	11337	[illegible]	-0,41	5,8370	nr	5,4600	6,4800	28500
[illegible]	[illegible]	13,0150	-0,49	13,0630	nr	9,5750	13,6810	145000
Autostrade 10-09	32554	16,8150	+0,25	16,8850	350	11,2510	17,8400	182000
Autostrade ord	14073	7,2680	+1,22	7,2450	310	6,5050	9,0770	2825500
Bastogi	490	0,2533	+1,69	0,2511	nr	0,1454	[illegible]	2070000
[illegible]	18304	9,4540	-0,41	9,4460	500	[illegible]	[illegible]	19750
B. Agr. Mantov. w. 01	1214	0,6270	+0,40	0,6264	nr	0,4411	0,7127	52500
[illegible] Vizcaya Argent	30980	[illegible]	-1,54	[illegible]	120	12,2450	[illegible]	250
[illegible]	18129	[illegible]	+0,31	[illegible]	700	8,5140	10,1989	[illegible]
B. Legnano	11283	5,8275	-0,10	[illegible]	[illegible]	4,6940	6,0918	27500
B. Roma	2320	1,1980	[illegible]	1,2040	[illegible]	1,1100	1,4280	13405000
B. Fideuram	33137	17,1140	-3,43	[illegible]	180	9,9570	19,7200	2054250
[illegible]	[illegible]	[illegible]	+3,41	[illegible]	600	3,2721	13,6210	84750
[illegible]	[illegible]	[illegible]	+3,41	9,2280	nr	2,4560	11,8130	16000
[illegible] w. 2000-2004	[illegible]	2,4080	+10,21	[illegible]	nr	2,1850	3,4580	[illegible]
B. Intesa	[illegible]	[illegible]	[illegible]	[illegible]	[illegible]	3,2749	5,1200	[illegible]
B. Intesa w. 98/02	[illegible]	0,9497	-0,27	0,9447	nr	0,6310	1,6730	1342500
B. Intesa r.n.c.	5181	2,6760	-0,11	2,7040	180	1,7142	2,7730	3275000
B. Int. w. 98/02 r.n.c.	[illegible]	0,4888	-0,04	0,4894	nr	0,3236	0,5379	1558500
B. Intesa-BCI Pvt w.	2231	1,1520	[illegible]	1,1700	nr	0,9069	2,8000	[illegible]
B. Lombarda	19121	[illegible]	[illegible]	[illegible]	560	8,8960	11,3940	[illegible]
B. Monte Paschi S.	8578	4,4300	+0,89	4,4220	160	3,2690	5,2660	2582000
Bnl ord	7247	3,7430	+0,29	3,7400	114	3,0560	4,2450	7081000
Bnl r.n.c.	5704	2,9460	-1,17	2,9170	154	2,5280	3,1950	111000
[illegible]	[illegible]	19,8740	+0,94	[illegible]	[illegible]	18,5650	25,1900	[illegible]
[illegible]	1311	0,6769	+0,13	0,6683	nr	0,5801	[illegible]	[illegible]
B.P. Comm. e Ind.	43238	22,3300	+2,10	22,3100	1000	21,8600	[illegible]	186400
B.P. Com. e Ind. 1/7/00	42501	[illegible]	+1,95	[illegible]	nr	21,5300	26,5700	5800
B.P. Com. In. w. 04	[illegible]	0,3400	+0,52	0,3393	nr	[illegible]	0,5485	79050
B. Pop. Cremona	[illegible]	[illegible]	-0,27	[illegible]	[illegible]	9,8020	14,4400	37750
[illegible]	25361	[illegible]	-0,12	[illegible]	700	13,0340	15,7910	6000
[illegible]	[illegible]	15,0730	-0,05	[illegible]	600	12,6140	15,8720	10500
B. Pop. Lodi	[illegible]	[illegible]	+1,36	12,2370	300	10,9160	16,8460	253000
B. Pop. Milano	13252	6,8440	-1,86	6,7870	[illegible]	6,4360	9,0850	[illegible]
B. Pop. [illegible]	13285	6,8610	-1,15	[illegible]	[illegible]	5,4370	7,6620	395000
B. Pop. Novara w. 2001	1476	0,7624	-2,04	0,7416	nr	0,5130	0,8880	152800
B. Pop. Spoleto	16168	8,3500	-1,18	8,3500	600	8,0860	9,2200	250
B. Pop. Verona	24724	12,7690	-0,05	12,7960	400	10,1620	13,7330	581750
[illegible]	7071	3,6520	-0,65	3,6680	145	3,0790	4,1600	[illegible]
B. Desio e Brianza r.n.c.	3340	1,7250	+2,31	[illegible]	132	1,4140	2,0810	10000
B. Toscana	6797	3,4640	-0,46	3,4780	120	2,8720	3,8530	[illegible]
B. Chiavari	6456	[illegible]	-1,33	3,3040	[illegible]	2,6820	3,5600	[illegible]
B. Napoli	2941	1,5190	+0,26	1,5150	35	1,1150	1,5190	1870000
B. Napoli r.n.c.	2399	1,2390	-0,40	1,2400	80	0,8806	1,2650	290000
B. Profilo	12717	6,5680	+1,96	6,4190	nr	1,7245	[illegible]	87000
B. Santander C. Hisp.	22087	11,4070	-3,40	11,4090	106	9,9270	12,7770	[illegible]
B. Sardegna r.n.c.	29089	15,0130	+1,79	15,0050	575	14,7490	21,7300	4800
Basicnet	4242	2,1910	+1,25	2,1660	180	2,1640	3,7390	48000
Bassetti	10638	5,4940	+1,55	5,5050	445	5,1140	6,7850	8500
Bayer	85254	44,0300	-1,32	44,6000	15	39,0400	48,3200	7550
Bayerische Vita	25013	12,9180	-2,54	12,7150	100	6,1930	13,5640	63000
[illegible]	3611	[illegible]	+2,53	1,8620	50	[illegible]	3,6540	108000
[illegible]	4144	[illegible]	+0,42	2,1440	200	1,8910	2,4250	[illegible]
Beni Stabili	968	0,4991	-0,16	0,4993	48	0,3245	0,6211	[illegible]
[illegible]	107988	55,7700	+5,19	[illegible]	nr	49,0900	75,0300	94195
[illegible]	16945	[illegible]	-2,61	[illegible]	[illegible]	[illegible]	[illegible]	6540250
Boero	18879	9,7500	+0,52	9,7500	[illegible]	6,8570	[illegible]	[illegible]
[illegible]	[illegible]	[illegible]	-0,17	[illegible]	3	0,2966	[illegible]	[illegible]
[illegible] w. 1.1.99	625	0,3226	-1,36	0,3240	25	0,2325	0,4802	64000
[illegible]	20463	10,5680	-1,19	10,6000	375	9,4100	[illegible]	1250
Brembo SpA	19632	10,1390	+0,33	10,1500	200	7,7432	11,6130	11000
Brioschi	552	[illegible]	-0,21	[illegible]	nr	0,2210	0,7095	670000
Brioschi w. 98-03	145	0,0747	+2,75	0,0760	nr	0,0521	0,1891	2080000
Buffetti	[illegible]	15,5550	+4,55	15,3870	[illegible]	14,2260	36,8900	9200
Bulgari	27253	14,0750	+0,89	14,2970	110	8,3670	14,5800	[illegible]
Buzzi Unicem	17018	8,7880	-0,32	8,7900	300	[illegible]	11,4200	[illegible]
Buzzi Unicem r.n.c.	10775	5,5650	-1,80	5,5010	340	3,3170	5,7900	68250
C R Firenze	[illegible]	1,2040	-0,17	1,1990	nr	1,0900	1,3120	[illegible]
Cairo Communication	129678	66,9660	+0,76	66,7100	nr	61,1800	[illegible]	[illegible]
Calp	5464	2,8220	-0,48	[illegible]	[illegible]	[illegible]	3,1700	5000
Caltagirone	[illegible]	[illegible]	[illegible]	2,4000	45	1,4200	4,0200	[illegible]
Caltagirone r.n.c.	5422	[illegible]	-0,71	[illegible]	[illegible]	1,3500	3,6900	2000
Caltagirone Editore	23799	12,2910	+0,34	12,3660	nr	12,2440	16,1640	98250
[illegible]	[illegible]	3,1540	-2,47	3,1530	[illegible]	1,8460	3,3740	34800
Carraro	[illegible]	[illegible]	-0,33	3,6410	[illegible]	[illegible]	3,7450	31000
[illegible]	3001	1,5500	-1,59	1,5580	[illegible]	1,4500	1,9044	2800
CDB WEB TECH	19661	10,1540	+1,57	10,0710	nr	3,9370	42,0730	292844
CDC	69938	36,1200	+3,74	35,8500	nr	28,9000	[illegible]	27072
Cembre	[illegible]	2,5580	+1,76	2,5800	[illegible]	2,5060	3,1010	3000
Cementir	2748	1,4190	+0,42	1,4100	30	1,2160	1,7310	212500
Cem. Augusta	2924	1,5100	-5,43	1,5100	60	1,5100	2,0000	1000
Cem. Barletta	8694	4,4850	-0,77	4,5000	130	3,7200	5,0660	4000
[illegible]	[illegible]	1,8941	-1,25	1,8870	70	[illegible]	2,3130	[illegible]
Ceramiche Ricchetti	2217	1,1450	-0,61	1,1450	50	1,0530	1,3830	[illegible]
Ceram. Ricchetti w.	242	0,1250	+0,64	0,1250	nr	0,1140	0,2060	560000
Cir	74790	38,6300	+1,56	37,8500	nr	[illegible]	64,5100	9899
[illegible]	5776	2,9830	+3,08	2,9920	[illegible]	2,1650	6,5730	[illegible]
Cir r.n.c.	5677	2,9320	+1,24	[illegible]	120	1,9670	4,4280	580000
[illegible]	445	0,2299	+1,10	0,2279	25	0,1862	[illegible]	[illegible]
Cirio w.	91	0,0471	-0,42	0,0459	nr	0,0437	[illegible]	[illegible]
Class Editori	30535	15,7700	+1,41	[illegible]	[illegible]	13,1440	20,7100	85250
Cofide	[illegible]	1,4580	-3,83	1,4340	40	1,0330	[illegible]	4975000
Cofide r.n.c.	[illegible]	1,1740	-0,51	1,1650	[illegible]	0,7838	1,8200	[illegible]
Comit	12611	6,5130	-0,18	6,4720	230	4,2300	6,5790	[illegible]
Comit r.n.c.	12388	6,3980	-0,62	6,3050	[illegible]	4,1580	6,4390	[illegible]
[illegible]	3369	1,7400	+0,23	1,7120	19	1,8530	1,8920	2382500
Compart. r.n.c.	2269	1,1720	-0,26	1,1650	[illegible]	0,8053	1,3170	[illegible]
Cond. Acque P. Torino	[illegible]	[illegible]	0,00	[illegible]	0	6,1300	9,6270	0
Cr. Bergamasco	34543	17,8400	+0,83	17,8440	1200	16,8500	19,3870	4860
Credem	[illegible]	4,1700	+0,65	4,1630	120	2,4590	4,3760	800000
Cremonini	[illegible]	[illegible]	-0,25	2,4840	112	1,8970	[illegible]	[illegible]
Cr. Artigiano	5325	[illegible]	-0,49	2,7260	[illegible]	[illegible]	3,4620	[illegible]
Cr. Fondiario	1417	0,7320	+0,01	0,7320	100	[illegible]	2,4330	9
Cr. Valtellinese	15531	8,0210	-1,63	[illegible]	700	[illegible]	[illegible]	166000
Cr. Valtell. 2001 w	5259	2,7160	-2,94	2,7000	nr	2,7160	[illegible]	2000
Crespi	2533	1,3080	+0,62	[illegible]	130	1,1990	[illegible]	[illegible]
CSP	9033	[illegible]	-1,12	4,7470	100	4,4750	5,9290	[illegible]
CTO	[illegible]	[illegible]	+3,91	32,2280	nr	20,0100	[illegible]	[illegible]
[illegible]	2358	1,2170	-0,10	1,2000	100	[illegible]	[illegible]	[illegible]
Danieli	60508	31,2500	+1,52	31,0800	nr	30,7800	39,9700	[illegible]
Dalmine	633	0,3270	-0,59	0,3287	4	0,1824	[illegible]	[illegible]
[illegible]	9457	4,8840	-0,61	4,8630	[illegible]	4,4770	[illegible]	21500
Danieli r.n.c.	4744	[illegible]	+0,64	[illegible]	[illegible]	2,0920	2,8640	[illegible]
Danieli w. 03	[illegible]	0,3240	-1,46	[illegible]	nr	[illegible]	[illegible]	[illegible]
Datamat	41686	21,5300	-	21,9000	nr	[illegible]	21,5300	[illegible]
[illegible]	[illegible]	[illegible]	[illegible]	2,4140	nr	2,4180	3,2770	320000
e.Biscom	[illegible]	[illegible]	+2,41	140,7200	nr	139,0800	277,3400	[illegible]
[illegible]	21598	11,2060	+0,34	11,2010	251	7,6310	11,9520	[illegible]
Ed. L'Espresso	22938	11,8260	+1,57	[illegible]	150	9,9490	[illegible]	[illegible]
[illegible]	4089	2,1120	+1,29	2,1000	150	1,6600	[illegible]	[illegible]
[illegible]	8582	4,4320	-0,18	4,4040	232	3,7630	4,8160	[illegible]
Eni	12898	6,6560	+0,53	6,6590	350	4,7980	6,7560	5252000
[illegible]	102505	52,9400	-8,30	51,5300	nr	52,9400	81,6700	54824
[illegible]	6364	3,2890	+4,65	3,3340	50	2,4710	3,5260	396000
Ericsson	[illegible]	54,9400	+1,03	54,6400	440	47,9800	68,4100	22750
Esaote	7741	3,9980	+1,70	4,0270	[illegible]	1,8210	5,4840	[illegible]
[illegible]	119197	61,5600	+1,90	61,3300	nr	52,3300	88,3200	10834
Falck	17622	9,1010	+0,25	9,1000	250	6,9480	10,6400	7000
Falck risp	17426	[illegible]	-0,14	9,0000	300	6,9800	9,9800	5600
[illegible]	8386	[illegible]	+1,13	4,2970	nr	2,4940	4,7250	575000
Fiat	50186	[illegible]	-0,73	25,8800	1200	25,9200	35,4100	901800
Fiat priv.	32616	16,8450	-0,63	16,8110	1200	12,5250	21,5700	141200
Fiat r.n.c.	28438	14,6870	+0,80	14,5500	1550	13,0020	17,1820	68100
[illegible]	3642	1,8810	+1,73	1,8950	180	1,7750	2,6420	5000
Finarte Aste	7962	4,1120	-0,73	4,0360	70	3,5070	6,4850	71000
[illegible]	942	0,4864	-0,86	0,4838	50	0,2823	6,0090	1456000
[illegible]	91932	47,5100	+4,67	47,9700	nr	27,8500	175,8900	278500
Finmeccanica	[illegible]	1,2210	+0,58	1,2090	140	1,1363	1,9020	30672500
Fin. Part	[illegible]	1,8820	-1,29	1,7780	32	0,9218	2,2740	670000
Fin. Part w.	775	[illegible]	+0,28	0,4007	nr	0,1347	0,5819	117600
Freedomland-ITN	55242	28,5300	+4,00	[illegible]	nr	27,2500	[illegible]	0
Gabetti	6299	3,2490	+7,18	3,2710	[illegible]	1,6930	4,9830	[illegible]
[illegible]	142490	73,5900	-1,49	74,2800	nr	73,5900	176,7683	[illegible]
Garboli [illegible]	2151	1,1110	0,00	1,1110	200	1,0000	1,2600	0
Gefran	[illegible]	[illegible]	+1,42	3,0380	[illegible]	2,9290	4,6290	[illegible]
Gemina	2821	1,4570	-1,49	1,4590	20	1,4570	3,0170	541500
[illegible]	3636	1,9810	+0,97	1,9450	30	1,9413	[illegible]	12000
Generali	70112	36,2100	-1,25	35,9900	[illegible]	28,0200	36,7600	5202100
Generali w. 01	82872	42,8000	-0,16	42,8730	nr	32,1800	42,8750	[illegible]
[illegible]	12051	6,2240	-0,29	6,2160	[illegible]	5,5720	[illegible]	[illegible]
[illegible]	7389	3,8160	0,00	3,8500	200	3,4380	4,8120	8600
Gim	2209	1,1820	+0,34	1,1720	50	[illegible]	1,3910	255109
[illegible] r.n.c.	2686	1,3880	+0,22	1,3580	140	1,0430	1,3990	25000
[illegible]	16824	8,6890	-0,26	[illegible]	520	8,3479	11,8760	11500
Grandi Navi Veloci	[illegible]	2,5310	0,00	2,5200	[illegible]	[illegible]	3,4490	[illegible]
Gruppo Coin	33356	17,2270	+0,54	17,6500	nr	9,8810	17,7130	35250
HDP	2473	[illegible]	+2,74	1,2800	20	0,8336	2,2730	[illegible]
HDP r.n.c.	2132	1,1010	+2,84	1,0900	30	0,5187	1,7990	397500
I.net	565759	292,1900	+2,80	287,9500	nr	265,5000	461,8500	4964
[illegible]	[illegible]	[illegible]	+1,27	1,0350	25	1,0166	[illegible]	[illegible]
Idra Presse	4167	2,1520	-1,65	2,1450	[illegible]	2,0276	2,7840	[illegible]
Ifi priv	75631	39,0600	-1,34	39,3800	1	22,2900	[illegible]	95500
Ifil	17500	9,0380	+1,71	[illegible]	329	7,1360	12,7920	310050
Ifil r.n.c.	9827	5,0750	-0,43	[illegible]	369	3,6420	5,5740	374750
Ima SpA	[illegible]	7,7740	-0,51	7,7280	380	6,9900	8,7020	32500
Imm. Lombarda	575	[illegible]	+7,49	0,2973	nr	0,2610	0,4194	[illegible]
Imm. Lombarda w. 2000	118	[illegible]	+7,43	0,0609	nr	[illegible]	0,0859	2617500
[illegible]	5216	[illegible]	+0,07	2,6870	0	1,4037	2,8370	[illegible]
IMMSI	2434	1,2570	+0,74	1,2580	nr	0,6006	2,7970	322500
Impregilo	1123	0,5798	-1,06	0,5742	19	0,5474	[illegible]	1405000
Impregilo r.n.c.	1329	0,6863	-1,15	0,6800	77	0,6158	[illegible]	[illegible]
Impregilo w. 01	320	0,1655	-3,80	0,1629	nr	0,1065	[illegible]	295000
Ina	5347	2,7590	-0,65	2,7450	90	2,0870	2,8190	[illegible]
Inferentia	136081	70,2800	+1,69	69,8600	nr	46,3100	88,1200	[illegible]
Intek	1483	0,7660	+1,10	0,7750	50	0,6752	1,2490	20000
Intek r.n.c.	1049	0,5420	-7,52	0,5420	50	0,4551	0,7719	0
Interbanca	26864	13,8740	+0,32	13,9430	200	12,9923	15,4710	[illegible]
Interpump	9244	4,7740	+0,04	4,7410	[illegible]	4,2070	5,0760	80500
Inv. Imm. Lombarda	12712	6,5650	+0,52	[illegible]	nr	[illegible]	10,4050	14250
[illegible]	8432	4,3550	+2,14	4,4130	0	7,9470	[illegible]	[illegible]
[illegible]	7914	[illegible]	-1,61	4,3120	[illegible]	3,1540	[illegible]	[illegible]
[illegible]	17153	8,8590	-0,86	8,8150	270	8,0240	11,8183	226000
[illegible]	7677	3,9650	-0,73	[illegible]	330	3,1510	[illegible]	237750
Italfondiario	11056	[illegible]	-2,23	[illegible]	[illegible]	5,6570	[illegible]	[illegible]
[illegible]	9645	4,9810	-0,08	4,8720	170	3,5600	5,6350	1061000
Italmobiliare	54835	28,3200	+0,21	28,2200	1400	21,5600	31,3600	9050
Italmobiliare r.n.c.	30268	15,6320	+0,13	15,4410	1550	12,7140	16,4270	23160
IT Holding	7160	3,6980	+0,33	3,6900	50	3,7230	4,7200	43000
Jolly Hotel	13050	6,7400	+0,24	6,8000	200	5,1420	7,3819	5000
Jolly Hotel r.n.c.	11714	6,0500	-5,32	6,0500	350	5,2500	6,5000	500
La Doria	4252	2,1960	-0,90	[illegible]	211	2,1960	2,9050	[illegible]
La Fondiaria Ass.	10586	5,4720	-0,98	5,4520	[illegible]	4,4300	5,9110	774000
La Fond. Ass. r.n.c.	7464	3,8550	[illegible]	3,8340	[illegible]	3,1220	[illegible]	28500
La Gaiana	[illegible]	4,2500	+1,80	4,2800	80	3,6700	5,2750	6000
Lavorwash	9565	4,9400	+0,00	4,9400	nr	4,7230	5,7390	0
Lazio S.S.	8853	4,5720	+0,46	4,5710	nr	3,2730	5,1595	100500
Linificio	3514	1,8150	-2,05	1,8100	0	1,1910	1,8520	10000
Linificio r.n.c.	2804	1,4480	+0,96	1,4510	0	1,0630	1,4800	47500
[illegible]	1771	[illegible]	-0,04	0,9004	54	0,7738	1,0830	282500
Mafin	2517	1,3000	-1,66	1,3000	80	1,1530	1,4320	17500
Manuli Rubber	[illegible]	1,8340	-1,93	1,8360	75	1,4530	2,1000	53000
Marangoni	[illegible]	3,2020	-0,47	3,1900	300	2,6000	[illegible]	[illegible]
Marcolin	3327	1,7180	+0,41	1,7040	0	1,5600	2,0250	44000
Mariella Burani F.G.	12950	6,6880	+0,01	6,7070	nr	6,0530	6,9000	4250
[illegible]	20772	10,7280	+1,70	10,7090	425	7,0290	10,7280	163000
Marzotto risp	20097	10,3790	-2,91	10,2680	464	7,3000	11,3250	3000
Marzotto r.n.c.	11610	5,9960	-1,43	5,9730	542	4,7600	6,0850	46250
Mediaset	30115	15,5530	+1,23	15,2950	155	13,1640	26,2500	5400200
[illegible]	23985	12,3870	-0,07	12,2110	225	8,3000	17,4910	2903750
Mediobanca w. 98-00	3793	[illegible]	-1,66	1,9110	nr	0,7152	2,2220	1388500
[illegible]	[illegible]	17,3450	-2,15	16,6540	135	10,7260	19,5120	1697500
Merloni	9145	4,7230	-1,34	4,7050	136	4,0440	5,5290	40000
Merloni r.n.c.	4459	2,3030	-1,87	2,2900	156	1,6040	2,9960	57500
Milano Ass.	6703	3,4620	+0,49	3,4530	350	2,3150	3,7210	1768000
Milano Ass. w. 98-02	532	0,2746	+2,77	0,2712	nr	0,2276	0,3125	315000
Milano Ass. r.n.c.	5997	3,0970	+0,81	3,0690	380	2,0200	3,1750	118000
Mirato	11064	5,7140	-0,09	5,8060	450	5,0360	6,2850	15000
[illegible]	7145	3,6900	+7,41	3,6900	90	2,8385	4,5154	[illegible]
[illegible]	22948	11,8520	+1,60	11,7490	680	10,8350	21,5750	614000
[illegible]	35240	18,2000	+0,40	18,2000	700	17,1250	22,9450	0
[illegible]	174245	89,9900	-2,16	89,6900	nr	[illegible]	[illegible]	11871
[illegible]	3619	1,8690	-0,43	1,8560	80	[illegible]	[illegible]	[illegible]
Montedison spa	4322	2,2320	-0,40	2,1990	87	1,4500	2,3520	413000
Montedison spa risp	4262	2,2000	+0,00	2,2000	125	[illegible]	2,3440	0
Montedison spa r.n.c.	2265	1,1700	-0,93	1,1625	125	0,8773	1,2410	[illegible]
Montefibre	1131	0,5839	+0,69	[illegible]	30	0,5645	0,6687	160000
Montefibre r.n.c.	1017	0,5250	+0,73	0,5300	50	0,4827	[illegible]	[illegible]
Navig. Mont.	[illegible]	1,5110	-1,11	1,5190	0	[illegible]	1,7729	110000
[illegible]	953	0,4924	-1,43	0,4812	80	0,2570	0,6931	[illegible]
Necchi r.n.c.	2711	1,4000	0,00	[illegible]	240	[illegible]	1,4000	0
Necchi 2000-2005 w.	603	0,3113	+1,20	0,3048	nr	0,0984	0,4786	656000
Olcese	1492	0,7705	-1,98	0,7712	150	0,5210	1,1010	10000
Olidata	9736	5,0280	+1,39	4,9980	176	4,9500	11,6110	[illegible]
Olivetti	5342	2,7590	+0,16	2,7060	60	2,4220	4,8410	84849000
Olivetti w. 98/02	4603	2,3770	-0,17	2,3410	nr	2,0850	4,2990	33900
[illegible]	272369	140,9200	-0,25	138,8600	nr	140,9200	[illegible]	5044
[illegible]	80510	41,5800	+5,94	40,8300	443	27,3732	128,7655	[illegible]
Pagnossin SpA	6159	3,1810	+0,37	3,1910	145	3,1300	3,9213	62000
[illegible]	[illegible]	1,6940	+1,26	[illegible]	[illegible]	[illegible]	1,7540	5015000
Parmalat w. 03	[illegible]	0,9670	+1,36	[illegible]	nr	[illegible]	1,0260	475000
Perlier	606	0,3128	+0,75	[illegible]	[illegible]	[illegible]	0,4015	40200
Permasteelisa	26856	13,8700	[illegible]	[illegible]	[illegible]	[illegible]	[illegible]	[illegible]
[illegible]	29538	15,2610	+0,94	[illegible]	[illegible]	[illegible]	[illegible]	[illegible]
[illegible] risp	[illegible]	[illegible]	[illegible]	[illegible]	[illegible]	[illegible]	[illegible]	0
Pirelli spa	[illegible]	3,3250	-1,36	[illegible]	160	2,4560	3,5650	[illegible]
Pirelli spa r.n.c.	5975	3,0860	-0,23	3,0120	130	[illegible]	3,1360	160000
[illegible]	5735	2,9620	-1,03	2,9510	[illegible]	2,1570	[illegible]	3421000
Pirelli & C. r.n.c.	5214	[illegible]	+0,11	2,7020	140	1,6135	[illegible]	105000
Poligrafici Ed.	6227	3,2160	+1,36	3,1910	50	3,0730	6,1730	54500
Poligrafica S.Faustino	169559	87,5720	+0,21	87,6000	700	[illegible]	[illegible]	[illegible]
Premafin	2875	1,4850	-0,60	[illegible]	[illegible]	[illegible]	[illegible]	[illegible]
[illegible]	2430	1,2550	+0,97	1,2330	65	[illegible]	[illegible]	[illegible]
Premuda r.n.c.	3737	1,9300	0,00	[illegible]	[illegible]	[illegible]	[illegible]	0
Prima Industrie	184178	95,1200	+3,61	[illegible]	nr	66,5000	[illegible]	3575
Ras	28149	14,5380	-1,58	[illegible]	[illegible]	[illegible]	[illegible]	[illegible]
Ras r.n.c.	21094	10,8940	-0,53	[illegible]	[illegible]	[illegible]	[illegible]	[illegible]
Ratti	3247	1,6770	+1,02	1,6600	[illegible]	[illegible]	[illegible]	[illegible]
Recordati	31025	16,0230	+0,55	[illegible]	[illegible]	[illegible]	[illegible]	[illegible]
Recordati r.n.c.	22039	11,3820	+1,49	[illegible]	[illegible]	[illegible]	[illegible]	[illegible]
Reno De Medici	4297	2,2190	-1,29	2,1940	50	2,0890	[illegible]	[illegible]
Reno De Medici r.n.c.	4066	2,1000	-5,18	2,1500	75	2,0400	2,6130	2050
Richard Ginori 1735	2051	1,0590	-0,38	1,0690	50	1,0340	1,1680	30000
Rinascente	11589	5,9850	+0,34	[illegible]	250	4,6746	6,9050	[illegible]
Rinascente priv	9476	4,8935	+0,05	4,9050	200	[illegible]	[illegible]	3500
Rinascente r.n.c.	7706	3,9800	-0,70	3,9620	240	3,1699	[illegible]	[illegible]
Risanamento	[illegible]	29,9000	+1,29	29,9000	475	19,8850	[illegible]	[illegible]
Risanamento r.n.c.	[illegible]	16,8750	-2,44	17,1000	540	9,8100	[illegible]	[illegible]
Roland Europe	[illegible]	1,7550	-0,47	1,7500	150	1,7550	[illegible]	[illegible]
Rolo Banca 1473	38050	19,6270	-3,28	19,6590	1720	15,3100	22,2800	[illegible]
Roncadin	6246	3,2260	-0,06	3,2060	80	2,3460	3,7530	[illegible]
[illegible]	4310	2,2260	+2,14	2,2250	150	2,0060	[illegible]	[illegible]
Sabaf	23775	12,2790	-0,93	12,2100	550	8,4120	[illegible]	[illegible]
[illegible]	5532	2,8570	+1,38	2,8600	193	1,6170	3,9160	[illegible]
Saes Getters SpA	48116	24,8500	-0,08	25,0250	230	12,3710	[illegible]	[illegible]
Saes Getters r.n.c.	21396	11,0500	+0,56	10,9900	480	5,0050	[illegible]	[illegible]
Safilo	18689	9,6520	+0,43	9,6440	140	6,6450	[illegible]	[illegible]
Sai	35079	18,1170	-1,17	18,0240	300	15,3260	[illegible]	[illegible]
Sai r.n.c.	16373	8,4560	-0,02	8,3780	240	7,4320	9,6090	56625
Saiag	9923	[illegible]	+0,73	5,1490	260	4,8110	6,4360	[illegible]
Saiag r.n.c.	5963	[illegible]	+1,54	3,0630	302	[illegible]	[illegible]	13500
Saipem	13322	[illegible]	+3,24	6,8730	102	[illegible]	[illegible]	1585000
Saipem r.n.c.	13190	6,8120	+3,79	6,9600	130	3,3069	7,1950	[illegible]
San Paolo-Imi	32773	16,9260	+1,68	16,8320	1000	11,6630	20,8700	3416750
Savino Del Bene	[illegible]	3,4150	-0,38	3,3850	[illegible]	1,4040	3,6050	[illegible]
Schiapparelli	399	0,2059	+3,05	0,2049	30	[illegible]	[illegible]	820000
Seat-P. Gialle ord	5495	2,8380	+4,49	[illegible]	295	[illegible]	[illegible]	[illegible]
Seat-P. Gialle r.n.c.	3845	1,9860	+4,64	1,9640	254	[illegible]	[illegible]	[illegible]
[illegible]	10361	5,3750	-0,23	[illegible]	250	4,9640	[illegible]	51500
[illegible]	3247	1,6770	+1,15	1,6640	4169	[illegible]	[illegible]	651500
Snia	1310	0,6766	+3,03	0,6780	45	[illegible]	[illegible]	[illegible]
Snia r.n.c.	1371	0,7080	+1,04	0,7100	[illegible]	[illegible]	[illegible]	[illegible]
Smurfit Sisa	1421	0,7337	+4,03	0,7240	[illegible]	[illegible]	[illegible]	[illegible]
[illegible]	44921	23,2000	+1,13	22,7100	75	[illegible]	[illegible]	[illegible]
[illegible]	4393	2,2690	+0,67	2,2510	45	[illegible]	[illegible]	[illegible]
[illegible]	4421	2,2832	-0,65	2,2600	85	[illegible]	[illegible]	3900
[illegible] r.n.c.	[illegible]	1,7300	+0,12	1,7420	95	[illegible]	[illegible]	[illegible]
[illegible]	4771	2,4640	-0,92	2,4953	220	[illegible]	[illegible]	[illegible]
[illegible]	4111	2,1230	+0,33	2,1560	90	[illegible]	[illegible]	[illegible]
[illegible]	1521	0,7854	-1,55	0,7753	[illegible]	[illegible]	[illegible]	215000
Sopaf r.n.c.	997	0,5151	+0,31	0,5101	140	[illegible]	[illegible]	[illegible]
[illegible]	7455	3,8500	0,00	3,8500	150	[illegible]	[illegible]	[illegible]
Stayer SpA	1566	[illegible]	+3,58	0,8100	50	0,7120	0,9348	5000
[illegible]	2927	1,5090	-0,79	1,5130	60	[illegible]	[illegible]	[illegible]
Stefanel r.n.c.	3135	1,6190	+1,25	1,6250	50	[illegible]	[illegible]	[illegible]
[illegible]	94664	[illegible]	+2,65	[illegible]	[illegible]	[illegible]	[illegible]	[illegible]
Targetti Sankey	9954	5,1410	+2,00	5,1000	270	3,8090	[illegible]	5000
[illegible]	159123	[illegible]	+1,41	80,7500	nr	64,8600	[illegible]	27995
TC Sistema	93135	48,1000	+1,16	47,5200	nr	37,8000	[illegible]	21294
[illegible]	79276	40,9400	+2,56	[illegible]	[illegible]	[illegible]	[illegible]	11879
Tecnost	[illegible]	3,0199	-0,30	2,9590	200	2,8390	[illegible]	16351400
Tecnost [illegible]	[illegible]	0,8456	-0,75	0,8364	nr	0,8456	[illegible]	657000
Telecom It.	[illegible]	11,6180	+0,12	[illegible]	625	[illegible]	[illegible]	15476000
Telecom It. r.n.c.	11591	5,9860	-0,32	5,9420	520	[illegible]	[illegible]	[illegible]
Telecom Italia Mobile	17101	8,8370	-0,33	[illegible]	375	[illegible]	[illegible]	[illegible]
Telecom It. M. r.n.c.	9819	5,0710	-0,90	4,9700	344	[illegible]	[illegible]	[illegible]
Terme Acqui	2684	1,3860	-0,14	[illegible]	15	[illegible]	[illegible]	30000
Terme Acqui r.n.c.	2100	1,0860	+2,45	[illegible]	20	[illegible]	[illegible]	25000
Tiscali	62019	32,0300	+7,05	[illegible]	nr	[illegible]	[illegible]	[illegible]
Tod's	29741	15,3600	-1,33	[illegible]	500	[illegible]	[illegible]	750
Toro	13941	[illegible]	+0,53	7,2000	nr	[illegible]	[illegible]	250
Toro priv	22703	11,7250	+2,22	[illegible]	500	[illegible]	[illegible]	500
Toro r.n.c.	22122	11,4250	+1,95	[illegible]	[illegible]	[illegible]	[illegible]	500
Trevi	5251	2,7120	-1,24	[illegible]	29	[illegible]	[illegible]	50000
TXT e-solutions	207626	107,2300	+1,46	105,4100	nr	74,2100	138,9700	[illegible]
UniCredito	10760	5,5570	-0,18	5,5230	250	3,5863	5,9740	10475000
UniCredito r.n.c.	8481	4,3800	-1,20	4,3770	265	2,8760	4,7050	75000
Unipol	6092	[illegible]	+1,84	3,1010	[illegible]	2,9600	3,5320	512000
Unipol priv	3112	1,6070	+2,29	1,5870	170	1,4592	1,6166	772000
Unipol 2000-2005 o. w	286	0,1477	+3,94	0,1471	nr	0,1421	0,1554	1025000
Unipol 2000-2005 p. w	268	0,1391	+3,19	0,1385	nr	0,1348	0,1546	2240000
Vemer	[illegible]	4,2960	+1,83	4,2960	100	2,4560	7,4240	21000
Vianini Industria	3011	1,5550	+3,81	1,5500	25	0,7395	2,0760	5000
Vianini Lavori	4568	2,3590	-0,55	2,3900	0	1,4970	2,9412	9000
Vitaminic	47051	24,3000	-	24,3000	nr	24,3000	[illegible]	371557
Vittoria Ass.	9910	5,1180	+2,34	[illegible]	190	4,1530	5,6740	[illegible]
Volkswagen	106630	55,0700	+0,18	54,2300	1491	39,5600	56,1800	21700
Zignago	[illegible]	[illegible]	-0,04	11,0500	700	8,4280	12,5330	[illegible]
Zucchi	10001	[illegible]	[illegible]	[illegible]	445	5,1200	[illegible]	0
Zucchi r.n.c.	8413	4,3450	0,00	4,3450	503	3,7000	4,6400	0

* Minimi e massimi non rettificati rispetto ad operazioni sul capitale ed a stacco dei dividendi.

[illegible]

[illegible]	12-10-2000	11-10-2000	Var. %
ABN Amro Holding NV	24,6000	24,3200	+1,15
Aegon NV	43,7400	43,5100	+0,53
Ahold Kon NV	37,6200	37,1100	+1,37
Fortis AG	[illegible]	33,0400	[illegible]
Ing Groep NV	73,5000	73,5500	-0,07
[illegible]	21,2000	[illegible]	-4,61
Nokia	[illegible]	37,6000	[illegible]
Philips	41,4800	40,0000	+3,70
Royal Dutch Petroleum	75,0000	73,5800	+2,01
Unilever NV	58,8000	[illegible]	+4,67
Allianz Ag	383,7500	[illegible]	-2,79
Basf	40,5500	[illegible]	-2,73
Bayer Ag	43,9800	[illegible]	-2,48
Bayerische Hypo Vereinsbank	62,1100	63,0000	-1,41
DaimlerChrysler Ag	51,8000	52,9500	-2,17

AZIONI	12-10-2000	11-10-2000	Var. %
Deutsche Bank Ag	86,2000	85,7000	+0,58
Deutsche Telekom Ag	36,5800	36,5100	+0,19
Dresdner Bank	45,1000	[illegible]	-1,91
Mannesmann Ag	153,0000	155,0000	-1,29
Muenchener Rueck	[illegible]	[illegible]	-2,17
Rwe Ag	44,2000	[illegible]	-0,58
Siemens	140,5200	[illegible]	+0,09
E.ON Ag	[illegible]	[illegible]	-0,76
B Santander Central Hispano	11,6000	[illegible]	-5,07
Banco Bilbao Vizcaya	15,9500	16,7500	-4,78
Endesa	[illegible]	21,5000	+2,87
Repsol Sa	22,0000	22,4300	-1,92
Telefonica de Espana	21,9500	22,6500	-3,09
Air Liquide	126,1000	130,1000	-3,07
Alcatel	[illegible]	[illegible]	+3,48

AZIONI	12-10-2000	11-10-2000	Var. %
Axa	[illegible]	155,6000	-1,29
Carrefour	78,5500	[illegible]	-0,25
Danone	[illegible]	[illegible]	+0,27
Elf Aquitaine	180,0000	[illegible]	-0,44
France Telecom	97,1500	96,9000	+0,26
L'Oreal	82,7500	82,0000	+0,30
LVMH Moet Hennessy	[illegible]	[illegible]	-0,06
BNP	89,3500	89,0000	+0,39
Aventis	[illegible]	81,3000	-4,06
Saint Gobain	143,5000	145,2000	-1,17
Sanofi-Synthelabo	59,5000	61,8000	-3,72
Societe Generale	54,1000	[illegible]	[illegible]
Suez Lyonnaise des Eaux	175,3000	[illegible]	+1,71
Totalfina	[illegible]	178,5000	+2,13
Vivendi	84,3500	86,0500	-1,98

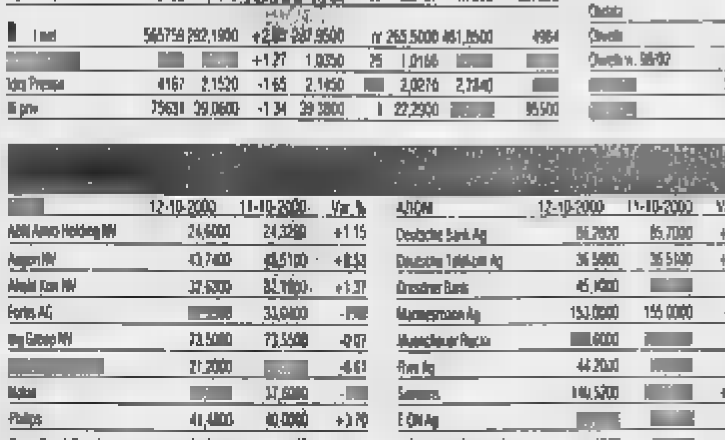

Morricone per l'handicap

José Carreras e Montserrat Caballè sono tra gli artisti che cantano nel *Magnificat*, nato per sostenere l'Associazione nazionale tutela handicappati e invalidi. Ennio Morricone e Franco Migliacci hanno firmato rispettivamente la musica e il testo del brano di apertura. Il disco sarà in vendita domenica in oltre 400 piazze italiane.

Lopez lascia Puff Daddy

Jennifer Lopez ha lasciato Puff Daddy. Secondo il tabloid *Star*, l'attrice e cantante protagonista di *The cell* avrebbe intercettato una telefonata oscena [illegible] compagno a una «erotic dancer». [illegible] ballerina [illegible] show erotici: «Ero convinto che Jennifer stesse facendo la doccia», ha confidato il rapper e produttore.

Morandi, 70 concerti

Gianni Morandi torna sulle scene con 70 concerti dal vivo per ritrovare «un vero contatto con il pubblico». [illegible] prepara [illegible] ritorno in tv, «ma con qualcosa di diverso da *C'era un ragazzo*». Il [illegible] prende il [illegible] giovedì prossimo, 19 ottobre, dal Palaghiaccio di Marino, alle porte [illegible] Roma. Con Morandi, a sorpresa, ci sarà Alexia.

Premiato a sorpresa Gao Xingjian, esiliato in Francia: una scelta contro il vecchio e il nuovo Paese

NOBEL *doppio schiaffo alla Cina*

[illegible] **Minervino**

STOCCOLMA

LA sorpresa c'è stata. Non solo [illegible] quanto il Nobel 2000 [illegible] cinese, bensì perché fra i tre candidati in lizza di quel Paese, più papabili apparivano Bei Dao e Li Rui, entrambi con soggiorni prolungati a Stoccolma e libri tradotti in svedese. Gao Xingjian ha stupito gli stranieri, non gli svedesi che lo sanno legato d'amicizia a membri dell'Accademia Reale. Suggestiva, commovente, la cerimonia dell'annuncio: dentro il settecentesco palazzetto della Borsa, al secondo piano, stava silenzioso un gruppo di [illegible] donne e uomini di età [illegible] che lasciavano intuire la nazionalità del futuro laureato.

Alle 13, ogni anno gli accademici per il giorno fatale mettono a punto gli orologi antichi, dopo un attimo di immobilità assoluta, quasi [illegible] tempo fosse sospeso, ecco aprirsi [illegible] porta bianca e comparire l'elegante Segretario permanente dell'Accade[illegible] Reale. Nessun brusio, soppesando le parole [illegible] svedese, poi in inglese, Horace Engdahl, proferisce il nome: Gao Xingjian. Un fremito [illegible] per la sala, mentre legge [illegible] motivazione del Premio: «Per un'opera di validità universale, segnata da un'amara presa di coscienza e ingegnosità di linguaggio, che ha aperto nuove vie all'arte del romanzo e teatro cinese». Seguono un urlo e battimani corale, foto, Tv, giornalisti «assediano» il Segretario [illegible] l'Accademico Göran Malmqvist, letterato e sinologo al quale va il merito principale della scelta. Composti e seri i cinesi, con i quali tutti si rallegrano, uno sparuto gruppo si lascia riprendere dalle Tv, [illegible] amici del Nobel che talora approda a Stoccolma per tenere delle lezioni e qui il suo romanzo *La montagna dell'anima* è [illegible] amato e apprez[illegible]. Mano a mano le luci si fanno più fioche, il salone si svuota, il direttore della Biblioteca dell'Accademia, festante, si avvia alla porta mentre il Segretario [illegible] concede [illegible] interviste in diverse lingue. «Tutti i candidati [illegible] degni del Nobel» sentenzia, «non è questione di un Paese, [illegible] Cina, che non ha ricevuto mai il Nobel, bensì dell'uomo, [illegible] creatore che vive [illegible] Parigi, un innovatore della prosa e del dramma». Poco più in là, Malmquist accetta di buon grado le congratulazioni, quasi fosse lui il Nobel. Poi si [illegible] sussurra [illegible] un ingl[illegible] prezioso: «Sono felice, è un grandissimo che ri[illegible] la tradizione dell'antica Cina, scrive in cinese, [illegible] pubblicato a Taiwan, talora usa il francese. Lo legga, rimarrà affascinato».

Oggi l'ultimo Nobel, quello della Pace, qui il mistero è assai fitto, nulla trapela, anche perché c'è chi [illegible] [illegible] stagione [illegible] cui [illegible] Accademico segnalò per [illegible] Pace Adolf Hitler.

Gao Xingjian, lo scrittore cinese che ha vinto il Nobel, vive dall'87 vicino a Parigi e ha [illegible]
In Francia è noto per le sue [illegible] teatrali e per le sue regie sperimentali.
Durante la rivoluzione culturale cinese, [illegible] scritti furono distrutti

A PARIGI

Un appartamentino nella banlieue

[illegible] **Benedetto**

corrispondente da PARIGI

QUANDO Gao Xingjian scende dal [illegible] appartamentino [illegible] 18° piano in un [illegible] banlieue dribblando i reporter per tuffarsi nell'automobile [illegible] l'attende, la portinaia gli lancia: «Monsieur, ma allora è vero che lei [illegible] lo scrittore?». Sì, parrebbe. Dietro il primo Nobel cinese che si tiene su Parigi per una conferenza stampa, gli inseguitori arrancano [illegible] taxi e vespini. Gao Xingjian abita [illegible] una rue anonima di Bagnolet, stabile F4, alloggio 182. Quasi come in Cina. «Ma vedo i [illegible] tti di Parigi, i suoi cieli bigi» ha ammesso. E - come rivelò su *Le Monde* - «posso affacciarmi nudo, dopo l'amore, senza paura che mi spiino».

Un editore felice - il minuscolo «l'Aube», perso [illegible] lla grande provincia - l'Eliseo commosso, la Parigi intellettuale che giura di apprezzarlo da tempo ma corre in libreria. Il premio N[illegible] 2000 per la letteratura è francese solo dall'89, causa Tienanmen. Figlio di banchiere (arrestato) e attrice (suicida) nello Jangxi, si diploma [illegible] lingue a Pechino studiando il surrealismo. In piena Rivoluzione culturale, quella che definisce la [illegible] «presunta patria» gli fa bruciare un valigione di manoscritti. Recidivo, pubblicherà pièces teatrali, saggi sul [illegible] contemporaneo, novelle. Il regime definisce la [illegible] *Fermata d'autobus* (rappresentata a Pechino nell'83) «l'opera più perniciosa che la Cina socialista conosca». *L'inchiostro e la luce* e *Un'altra estetica* aggraveranno lo scandalo. [illegible] è con *La montagna dell'anima* - scritta in cinese fra l'82 e l'89 - che Gao Xingjian prepara il [illegible] [illegible]. Un pellegrinaggio iniziatico lungo 760 pagine [illegible] Cina rurale e metropolitana, dove orrori politici e angosce familiari si mescolano in un romanzo quasi céliniano. Fra le altre opere, la pièce *L'uomo delle nevi*, il racconto *Il selvaggio*, il saggio *L'esplorazione*. Malgrado [illegible] libero - ancorché sorvegliatissimo - nell'87 preferisce espatriare. Calligrafo e pittore, in Francia si disegna [illegible] copertine e le sue personali attraggono non solo gli habitués. «Ma adesso - spiegava ieri - voglio solo scrivere, e su Parigi»

AMO LE DONNE CON I TACCHI

Gao Xingjian

ALL'ETÀ di appena quindici anni feci un sogno che [illegible] terrorizzò segnando la mia uscita dall'oscurità dell'adolescenza. Ero coricato con [illegible] donna di marmo, bella e fredda, una statua caduta tra l'erba di [illegible] giardino abbandonato, e [illegible] perdevo, in sogno, in una libertà esuberante. Nella realtà vivevo all'ombra della bandiera rossa della [illegible]a» Cina. Accadde poco dopo aver letto la *Venere d'Ille*, una raccolta di racconti [illegible] Mérimée, pubblicata prima dell'avvento del regime comunista. Fin da quel momento fui attratto [illegible] questa libertà «decadente», sovente molto francese, verso [illegible] sogno, poi spinto alla fuga dalla realtà e, infine, all'esilio politico in Francia, dove mi sono fermato.

Non [illegible] se esiste un destino, ma questo straordinario caso [illegible] forse il risultato dell'inclinazione inconscia verso la libertà che alberga in ogni [illegible] umano. Vivevo felice [illegible] [illegible] ad [illegible] famiglia liberale, fatto alquanto raro [illegible] quell'epoca [illegible] Cina. Sotto il vecchio regime, mio padre lavorava presso la banca nazionale e mia madre, che aveva ricevu[illegible] un'educazione missionaria di tipo americano, era, prima del matrimonio, attrice in un gruppo teatrale. I miei genitori mi lasciavano libero di fare quello che volevo fin dall'infanzia. Leggevo molta letteratura occidentale e mi piace[illegible] disegnare. [illegible] liceo andavo molto bene in [illegible] e fisica, ma al momento dell'esame di ammissione all'università [illegible] incerto [illegible] quale indirizzo dare alla mia vita. Fu per caso che mi capitò tra le mani un brano delle memorie di Ilja Ehrenburg.

Rievocava la [illegible] vita a Parigi all'inizio degli Anni '20 in [illegible] a un gruppo di poeti e artisti surrealisti. Di giorno, alcuni di loro dipingevano i [illegible], mentre la sera, al bar, discutevano [illegible] [illegible]. Un giorno, una giovane poetessa appoggiò il figlioletto sul banco dicendo che si sarebbe assentata per un momento. Non tornò mai più. La titolare del bar chiese chi fosse [illegible] padre del bambino. Nessuno lo sapeva. Allora la donna chiese a tutti quelli che frequentavano il bar [illegible] supplemento di mance per aiutarla a crescere il piccolo. Gli artisti accetta[illegible] quella regola. Questo aneddoto mi toccò profondamente: [illegible] anch'io amato vivere in questo modo.

Decisi allora di imparare il france[illegible]. Avevo diciassette anni.

Sono passati più di trent'anni da allora [illegible] il sogno è divenuto realtà, anche se non sono [illegible] [illegible] trovare un bar del genere a Parigi. Ma quella libertà individuale, talvolta «decadente», esiste ancora e me ne rallegro.

In Francia [illegible] mi [illegible] straniero. Ogni volta che, uscito dall'aeroporto di Roissy, al ritorno da un viaggio in altri paesi, ascolto parlare francese alla radio del taxi, questa lingua che uomini e donne parlano con una vibrazione vellutata della voce, modulando leggermente le sillabe, mi sento disteso, come fossi già a casa.

Ho cominciato ad apprezzare il gusto [illegible] questa lingua, parlata da un uomo [illegible] modo tanto meraviglioso quanto potrebbe farlo [illegible] bocca di una d[illegible] al Petit Opéra, un eccellente attore del quale ho scordato il [illegible]; pedalando [illegible] una bicicletta che non andava, recitando *Je me souviens* [illegible] Perec. La vita parigina [illegible] tutti i giorni che [illegible] avevo [illegible] conosciuto è divenuta anche la mia. Quando abitavo vicino [illegible] Bastiglia, mi piaceva bighellonare per le strade di notte. All'inizio di via de la Mequette, animatissima a mezzanotte, mi sedevo spes[illegible] tutto solo sulla terrazza del Café Bastille, frequentato da artisti [illegible] soprattutto giovani, dove c'erano sempre delle belle ragazze da ammirare. Ricordo che il mio professore di francese in Cina aveva, anche lui, nostalgia [illegible] [illegible] [illegible] Parigi frequentati quando era giovane. Durante la lezio[illegible] spiegava cosa rappresentavano i caffè parigini e disegnava col gesso sulla lavagna [illegible] serie di scarpe da donna con tacchi alti e appuntiti o con lacci, elencandone i nomi. Questo vecchio dandy sofferse molto durante la cosiddetta rivoluzione culturale. Ora, i cafè di Parigi fanno parte della mia vita; è qui che spesso hanno inizio [illegible] e amicizie.

Copyright Le Monde
(Traduzione a cura del Gruppo Logos)

«Non torno a casa, finché dura il regime»

intervista

Francesco Saverio Alonzo

IL premiato, raggiunto [illegible] Parigi, dove vive in mezzo ai suoi libri, [illegible] apparso frastornato, quasi impaurito dal rumore che improvvisamente si fa attorno a lui e dice: «A sessant'anni non [illegible] aspettavo un simile riconoscimento. Sono, ovviamente, commosso, ma anche contento, sinceramente contento, perché questo [illegible] il premio a tanti anni di lavoro. Non accade tutti i giorni di vedersi premiare con il Nobel. Per me è incredibile. Io ormai sono cittadi[illegible] francese, [illegible] penso che a Pechino mastichino ugualmente amaro per il fatto che [illegible] stato premiato [illegible] scrittore di lingua [illegible] avverso al regime.»

Che effetto le fa ricevere il premio da francese, pur avendo raggiunto fama internazionale [illegible] i suoi testi in cinese?

«È [illegible] Cina che ha respinto [illegible] e non [illegible] contrario. Ho già detto altre volte che la letteratura [illegible] venta sempre più un cimento individuale. Ciò vale soprattutto per quegli scrittori cinesi in esilio che scrivono nella lingua materna. Per essi lo scrivere diventa un'occupazione di lusso che li aiuta a vincere la solitudine.»

In Occidente ha trovato un'accoglienza migliore per i suoi testi teatrali?

«Non saprei. Nel 1989 mi fu richiesto di scrivere una "piece" ispirata alla Cina di allora per un teatro statunitense. [illegible] quando la direzione [illegible] teatro lesse la traduzione in inglese [illegible] mio testo, pretese che ne cambiassi alcune parti. Figuriamoci! [illegible] non c'era riuscito il partito comunista mentre mi trovavo in Cina, come potevano credere che avrei ceduto alle pressioni di un teatro privato! Soltanto il Kungliga Dramatiska Teater di Stoccolma ha avuto il coraggio [illegible] mettere in scena il dramma così come l'avevo scritto io.»

Quel [illegible] [illegible] violentemente la Cina dopo il [illegible] della Tienanmen e lei fu espulso dal partito comunista. Spera di poter tornare un giorno nel suo paese?

«Quell'espulsione fu [illegible] farsa perché io stesso [illegible] chiesto di lasciare il partito comunista due anni prima. Se [illegible] scrittore perde la sua integrità morale non può [illegible] sperare di essere libero. Per uno scrittore l'esilio appartiene quindi alla normalità. Io accetto questa mia situazione con rassegnazione e [illegible] intendo assolutamente ritornare nella mia patria finché essa è dominata da un regime totalitario.»

A Pechino si aspettava il riconoscimento per autori più significativi, come Ba Jin o Wang Meng

Ma quelli di Tienanmen sono delusi

[illegible] **Sisci**

PECHINO

IN assenza finora di un commento ufficiale del governo, molti scrittori a Pechi[illegible] si dicono sorpresi e perplessi dalla scelta dell'accademia di Stoccolma, anche se sospiravano da anni che questo alloro letterario andasse a un loro conterraneo. Gao Xingjian, 60 anni, narratore e drammaturgo ha lasciato la Cina da una quindicina di anni, [illegible] in Francia, è cittadino francese, e negli ultimi dieci anni la sua opera non ha [illegible] grande influenza nel Paese. Fu espulso dal partito comunista [illegible] dopo i fatti di piazza Tienanmen, quando già [illegible] esule. «All'inizio degli anni '80 il [illegible] dramma, ispirato al teatro dell'assurdo, *Segnale assoluto*, [illegible] un'eco [illegible] nel Paese - spiega il critico letterario Lu Tongliu - Gao ha [illegible] un ruolo importante nel rinnovamento del teatro tradizionale cinese.» Ma dopo quei successi la sua stella si è andata via [illegible] appannando [illegible] questo Paese che consuma scrittori come [illegible] fossero bibite, [illegible] ogni cinque anni vuole idee, stili e [illegible] nuovi. Tutti scontano la testa alle presunte etichette di dissidente di Gao. «Non c'è stata nessuna critica ufficiale alle sue opere» dicono in coro scrittori e critici. I suoi lavori [illegible] semplicemente poco interessanti per le nuove generazioni e per i nuovi editori di qui a caccia spesso di storie sensazionali.

Il rimpianto è piuttosto [illegible] aver dato il Nobel a un autore che ha perso il suo radicamento nel paese [illegible] non è celebre [illegible] importante [illegible] Cina, [illegible] non lo è nel resto [illegible] mondo se non forse [illegible] Francia. [illegible] la dannazione di questa [illegible] lingua - dice [illegible] scrittore celeberrimo qui, che preferisce restare anonimo - Pochissimi stranieri riescono a leggere in originale e le traduzioni sono spesso fuorvianti, come fanno gli stranieri a scegliere un cinese?». Molti scrittori si lamentano del fatto che questo Nobel è stato assegnato senza conoscere la situazione della letteratura cinese contemporanea. «Questo squalifica il valore [illegible] Nobel agli occhi degli scrittori [illegible] che finora ne avevano un'adorazione,» dice un altro scrittore.

Laureato in francese prima [illegible] rivolu[illegible] culturale Gao fu il primo traduttore di Ionesco e Beckett in cinese [illegible] la Francia fu [illegible] [illegible] patria d'elezione quando nel 1987 decise di lasciare la Cina. Ora è possibile che [illegible] opere, finora disdegnate, siano ripubblicate [illegible] Pechino, e forse i giovani riconsidereranno il lavoro di questo loro ormai illustre conterraneo. È possibile che gli editori rispolverino la sua prima introdu[illegible] critica della [illegible] contemporanea occidentale che negli anni '80 spopolò [illegible] ora, che praticamente tutta la letteratura straniera è tradotta in cinese, quasi nessu[illegible] ricorda. «La politica non c'entra - dice un giovane scrittore - Prendi per esempio Jin Yong, le sue opere erano proibitissime durante la rivoluzione culturale, e anche ora vi si possono leggere critiche roventi contro Mao Zedong e Zhou Enlai, eppure [illegible] lo scrittore più famoso della Cina.» Jin Yong, residente [illegible] Hong Kong è un autore di romanzi [illegible] kung fu, cappa e spada alla cinese, tanto popolari che, con i diritti d'autore, ha fondato quello che è diventato il primo quotidiano in cinese di Hong Kong, il *Ming Bao*.

Su un altro fronte, di scrittori non popolari, [illegible] di nicchia, c'è Zhang Jie che [illegible] il suo ultimo [illegible] lirico *Senza parole* ha mosso nell'ultimo [illegible] le acque del Paese. Ma neanche a lei è toccato il Nobel. Il critico letterario Li Shulei spiega che per qualità della lingua, per padronanza del racconto e della materia lo scrittore Wang Meng sarebbe stato senz'altro [illegible] candidato al premio. «Perché [illegible] hanno scelto lui?». Autori più giovani a cominciа[illegible] dall'ormai cinquantenne Acheng, al quarantenne Su Tong al poeta Bei Dao sono citati tutti da altri scrittori e critici per la loro forza letteraria. [illegible] anche più [illegible] come l'ex ministro della cultura, il novantasettenne Ba Jin.

LA STAMPA Quotidiano fondato nel 1867

Direttore responsabile
Marcello Sorgi
Condirettore
Gianni Riotta
Vicedirettori
Vittorio Sabadin, Carlo Bastasin
Redattori capo centrali
Roberto Bellato, Enrico Singer
Capo della redazione romana
Federico Geremicca
Capo della redazione milanese
Ugo Bertone
Art director
Cynthia Sgarallino

EDITRICE LA STAMPA [redacted]
Presidente
Giovanni Agnelli
Amministratore delegato e direttore generale
Paolo Paloschi
Amministratori
Francesco Paolo Mattioli
Alberto Nicolello
Marcello Sorgi

[redacted]. AMMINISTRAZIONE E [redacted]: via Marenco 32 - 10126 Torino, tel. 011.6568111
STAMPA IN FACSIMILE:
La Stampa, via G. Bruno 84, Torino
Nuova SAME spa, via della Giustizia 11, Milano
Sette srl via Carlo Pesenti 130, Roma
L'Unione Sarda spa, viale Elmas, Cagliari
STS spa, Quinta Strada 35, Catania
Nord Eclair, 15-21 Rue du Caire, Roubaix (Fr)

© 2000 Editrice La Stampa S.p.A. Reg. Trib. di Torino n. 26 14/5/1948
Certificato n. 3889 del 25/11/1999
La tiratura di giovedì 12 Ottobre 2000 è stata di 506.097 copie

IL BUROCRATESE DELLA FINANZIARIA

ANTILINGUA DOC

Michele Ainis

L'AMMETTO: sono fra i pochissimi italiani ad aver letto la Finanziaria per intero. Confesso di nuovo: non ci ho capito niente. Per quanto mi riguarda, aderire alle critiche o ai consensi verso la [redacted] legge finanziaria sarebbe come esprimere un giudizio sulla lingua dell'antico Egitto, prima che fosse decifrata la stele di Rosetta. Mancanza di cultura personale? Può darsi, anche se una laurea in giurisprudenza [redacted] suo tempo l'avevo pur strappata. Voglia di non farsi comprendere da parte di chi ha redatto il testo? Neanche questo è del tutto vero. A scanso d'equivoci, l'anonimo estensore [redacted] premura [redacted] chiarire perfino termini d'uso comune come «ricavi» o «compensi», fornendo una definizione bell'e pronta. Questa: «per ricavi [redacted] compensi [redacted] intendono i ricavi e i compensi minimi di riferimento determinati in base all'applicazione degli studi di settore dopo aver normalizzato la posizione del contribuente tenendo conto delle peculiarità delle situazioni di marginalità, anche in riferimento agli indici di coerenza economica che caratterizzano il contribuente stesso».

Italo Calvino la chiamava l'antilingua. [redacted] la peste del burocratese, [redacted] questa legge ne costituisce un distillato. Capita così d'imbattersi [redacted] espressioni reboanti e arcane come «contribuzione figurativa», «interventi di delocalizzazione», «cartolarizzazione dei crediti», «vigilanza contributiva» (che non riguarda le [redacted] dei vigili urbani, bensì [redacted] forma di collaborazione tra la Siae e l'Inps). O altrimenti l'occhio del lettore incespica sui molti slalom linguistici quali «appropriatezza nell'erogazione dell'assistenza sanitaria» (a proposito delle tariffe ospedaliere), o «potestà concessiva degli assegni» (misteriosamente attribuita ai Comuni).

È un male antico, questo delle leggi astruse, denunziato già nel '500 da Montaigne, o tre secoli più tardi da Manzoni. E alle malattie invincibili conviene rassegnarsi, come ci si rassegna [redacted] terremoti. Eppure non è che manchi la consapevolezza del problema. Ovunque s'imbastiscono corsi e seminari, come quello organizzato ogni anno a Roma presso l'Isle. E soprattutto nella legislatura che ormai volge al tramonto c'è stato [redacted] profluvio d'iniziative terapeutiche. La Camera ha istituito un Comitato per la legislazione, affidandogli per l'appunto il compito di sorvegliare il linguaggio delle leggi. Le amministrazioni pubbliche [redacted] sul groppone [redacted] «manuale di stile», che dovrebbe educarle all'italiano. Presso la Presidenza del Consiglio [redacted] è insediato un Nucleo per la semplificazione delle norme. E finalmente dal 1° agosto è in vigore lo statuto del contribuente, che impone la chiarezza delle leggi tributarie. Sicché mi appello allo statuto, e rivolgo una domanda a chi ha scritto questa Finanziaria: che diavolo saranno [redacted] «nuove imprese innovative», di cui si parla all'articolo 66? Temo però d'avere già in tasca la risposta, perché compare qualche rigo più in là: sono quelle in fase di «sviluppo pre-competitivo». Evviva.

michelaainis@tin.it

PREZZO IMPOSTO O SCONTO SELVAGGIO?

EUROPA DIVISA DEL LIBRO

Paola Dècina Lombardi

IL libro non sfugge alla dimensione economica: come ogni altra merce deve produrre un profitto. Ma per assicurarlo sia all'editore sia al lettore è preferibile [redacted] libero mercato o l'economia guidata, ovvero lo sconto selvaggio o il prezzo imposto per legge? È questo, soprattutto, l'interrogativo che ha spinto i rappresentanti di 16 paesi, più di 200 persone tra editori, librai, responsabili ministeriali, giuristi e economisti, a partecipare a Bruxelles al «Colloquio sull'Economia del libro nello spazio europeo». A promuoverlo è [redacted] l'ex ministro della Cultura francese Cathérine Trautman. Paladina del prezzo fisso, decretato con la legge Lang del 1981, la Francia ha messo le mani avanti [redacted] la linea liberista della Commissione europea. Le preoccupazioni di Parigi non sono ingiustificate. Il problema del prezzo, più acuto nei paesi francofoni e germanofoni dove la concorrenza, soprattutto nelle zone di frontiera, può essere dannosa, è comunque spinoso. Dietro lo scontro prezzo imposto/libero mercato c'è l'opposizione tra concentrazioni internazionali e editoria di qualità, grandi catene [redacted] distribuzione e libreria indipendente, legislazioni o accordi interprofessionali nazionali e normativa comunitaria. Chiamando a raccolta per contare i sostenitori del suo sistema e convincere paesi come Danimarca e Spagna dove si intravedono i primi tentennamenti, o paesi come Belgio, Italia e Svizzera che s'apprestano a adottarlo con deroghe [redacted] po' troppo flessibili, la Francia ha lanciato un messaggio forte alla commissione Cultura del Parlamento europeo allertandola anche sul pericolo di un'assenza di normativa riguardo [redacted] commercio in rete. Con quali risultati?

Frammentato appare l'Europa del libro, divisa tra la posizione della Francia e quella dell'Inghilterra dove l'abolizione del Net Book Agreement nel 1995 ha di fatto [redacted] libero il mercato, enorme per diffusione ma, col suo avaro 2,5% annuo di traduzioni, davvero chiuso alle altre culture. Una risposta, per altro [redacted] risolutiva, al problema dell'«eccezione cultura» è venuta da Jean-François Pons, della commissione Concorrenza, che ha detto: «Poiché la Commissione non può legiferare, i paesi al loro interno possono fare quello che vogliono». Purché - va aggiunto - le loro leggi siano compatibili con [redacted] Trattato di Roma che in materia economica prevede un sistema di libera concorrenza. Dunque, il problema resta. Ma il colloquio di Strasburgo, promuovendo per la prima volta la discussione collettiva e la riflessione [redacted] problemi comuni, costituisce un passo avanti in direzione [redacted] quell'Europa che, secondo uno dei suoi padri fondatori, Jean Monnet, deve servire non [redacted] coalizzare gli Stati ma a unire gli uomini. E, in quest'ottica, [redacted] auspicabile che al prossimo «Colloquio» siano considerati professionisti del settore oltre agli autori che hanno chiesto con insistenza la riduzione dell'Iva e una direttiva [redacted] sul prezzo unico, anche i traduttori, una categoria su [redacted] nessuno o quasi ha speso una parola e che invece a buon diritto rientra in un sistema del libro davvero europeo.

L'accusa del più discusso uomo d'affari della nuova Russia

Attenti a Putin, parola di oligarca

[redacted] A. Berezovsky

SE mi dovessi descrivere, direi, giustamente, che sono [redacted] un uomo d'affari prestato alla politica, un imprenditore delle comunicazioni. In Russia e in Occidente, invece, sono stato definito un oligarca, [redacted] che nell'epoca di Eltsin ha avuto per le mani un grandissimo potere e che non crede nella democrazia. Era un ritratto iniquo, che tuttavia fino a poco tempo fa non mi sembrava valesse nemmeno la pena di confutare.

Vladimir Putin. A sinistra, Berezovsky

L'attuale situazione mi ha spinto invece a comunicare al mondo le mie preoccupazioni sul futuro della democrazia in Russia. Le iniziative contro di me, e contro il mio maggiore rivale nel settore dei media, Vladimir A. Gusinsky, sono solo i segni più visibili del rigurgito autoritaristico.

Speravo che Putin sapesse preservare il più importante risultato dell'era Eltsin, ovvero [redacted] l'impegno nazionale per la democrazia, correggendo al contempo gli errori del suo predecessore. Al contrario il suo comportamento nel primo [redacted] di governo (è stato eletto in marzo ma ha iniziato a governare il paese dall'agosto 1999, quando Boris Eltsin l'ha nominato suo successore) è stato assolutamente deludente. Non solo Putin non ha iniziato a risolvere i problemi più pressanti, ma ha iniziato [redacted] smantellare alcune delle più rivoluzionarie conquiste dell'era Eltsin. Ha formalmente (finora solo formalmente) distrutto le basi della federazione democratica sostituendo nella camera alta del parlamento russo i deputati eletti con persone nominate dall'alto. Inoltre, ha arrogato per sé il diritto di destituire i governatori regionali eletti dal popolo. Con queste operazioni politiche, [redacted] nuovo presidente ha [redacted] fatto concentrato tutto il potere politico del paese nelle sue mani.

[redacted]

«Pensavo che il nuovo Presidente sapesse preservare l'impegno più importante dell'era Eltsin per la democrazia Invece siamo all'autoritarismo»

[redacted]

Più di recente, ha messo in atto dei provvedimenti per sottomettere i mass-media e ha iniziato a servirsi di strumenti polizieschi per fare pressione sia sulle aziende indipendenti che sugli avversari politici. Dopo che la ORT ha trasmesso [redacted] le interviste ai parenti inferociti dei poveri marinai del sottomarino Kursk, ha chiesto che le mie società di comunicazione della rete televisiva ORT venissero trasferite allo stato. In giugno Gusinsky [redacted] stato arrestato e imprigionato e, dietro forti pressioni, ha dovuto firmare un accordo per il trasferimento delle sue società di comunicazione alla Gazprom, la compagnia petrolifera [redacted] proprietà dello stato. A seguito di questo fatto Gusinsky ha lasciato il paese e ora ricusa l'accordo siglato.

Putin continua ad insistere sulla soluzione militare del conflitto etnico [redacted] Cecenia, una strada che non porta da nessuna parte. La paura degli abusi di potere delle autorità ricomincia ad insinuarsi nella vita quotidiana dei russi. Nel complesso, Putin sta andando gradualmente [redacted] l'autoritarismo. Per secoli il capo supremo della Russia, re, segretario generale o presidente che fosse, ha avuto [redacted] potere praticamente illimitato. Pertanto le attitudini e le decisioni personali di Vladimir Putin [redacted] per i russi conseguenze infinitamente più gravi di quelle che potrebbero avere, ad esempio, le decisioni del Presidente Clinton per gli americani.

Oggi la figura del presidente è molto popolare tra i russi; per questa ragione secondo alcuni il popolo non [redacted] ancora pronto per la democrazia. Tuttavia, come abbiamo visto nella reazione della gente al disastro del sottomarino, il popolo ha acquisito una certa indipendenza dallo stato burocratico.

Questo potenziale di civiltà dovrebbe essere sufficiente non solo ad impedire un ritorno al passato, ma anche a garantire nuovi progressi nel[redacted] riforme democratiche. L'Occidente dovrebbe dire chiaramente al Presidente Putin che questa è la sola strada percorribile.

Copyright The New York Times
(Traduzione a cura del Gruppo Logos)

LANTERNINA ROSSA

Guido Ceronetti

MONETA, come argomento spirituale [redacted] patriottico... Ma è così, la spaccatura sull'euro ha un senso in penombra che va tratto in luce. Non è colpa né merito di nessuno se si va formando [redacted] catena di patrie che non rinunceranno alla propria moneta [redacted] non batteranno euro. Ne saranno i becchini, probabilmente, perché il loro modello è contagioso e l'euro non ha sostanza spirituale, non può disfare le vere patrie.

Il risultato danese rafforzerà la riluttanza britannica, renderà più compatta la contrarietà svizzera: farsi harakiri senza buo[redacted] motivi è un'assurdità. L'euro non è una *moneta*, ma una follia del raziocinio astratto [redacted] concretamente una truffa franco-tedesca che provocherà rivolte [redacted] rivolgimenti. Le piccole patrie e le lingue tagliate saranno aiutate nei loro sogni di rivincita storica, bruciando l'euro sulle piazze. Eventuali forti autonomie regionali italiane non subirebbero passivamente l'euro e allargherebbero, su pressione popolare, il fronte.

Un'area federata mitteleuropea che comprendesse Baviera - Trento e Bolzano - Trieste [redacted] Udine - Innsbruck e Klagenfurt - Capodistria [redacted] Lubiana, munita di una buona moneta tirata fuori dagli armadi del tempo, metterebbe l'euro formidabilmente alle corde, e anche per questo è temuta...

L'euro a chi non ha più sogni, l'euro [redacted] chi butta via l'anima, l'euro a chi vuole vendere tutto, passato [redacted] futuro, vendere casa e figli alle mafie, ai cinesi, alle Borse, e averne in cambio bracciate di carta marcia.

E' strano e significativo: una moneta che ancora non circola ed è già sottacqua, inghiottita dai mulinelli magnetici delle Bahamas del crimine borsistico.

Soltanto nei discorsi degli eurocrati, dei neototalitari di Bruxelles, l'euro - nato *Titanic* - galleggia.

Nei riguardi della lira italica la faccenda ha [redacted] altro aspetto. Noi ci saremmo molto probabilmente ribellati all'imposizione dell'euro se avessimo risanato la moneta prima del 1950, come volevano i più illuminati. Ma, ricordo bene, il medioevo sindacale-comunista ringhiava come un pitbull feroce a difesa di [redacted] moneta perdutamente gonfiabile, e fu una inobliabile porcata. Una lira asciutta e passabilmente onesta non avrebbe reso così ingentemente passivi gli indigeni della penisola, così stupidamente indifferenti di fronte all'incombente sradicamento monetario, mentre un euro di poco o nullo valore, [redacted] almeno senza zeri su [redacted] per l'acquisto di un paio d'occhiali [redacted] affascina come [redacted] novità interessante, gli sorride come [redacted] gabinetto finalmente pulito.

Le vie dell'inganno [redacted] dell'autoinganno [redacted] infinite.

LETTERE

I massacri di bambini • I sindacalisti in politica • I danni della Giustizia

Per il paradiso basta una morte innocente

Leggo [redacted] *La Stampa* che nell'attuale conflitto fra Palestina e Israele almeno due bambini di 8/9 anni sono stati colpiti [redacted] morte. Secondo il Corano sono considerati martiri della fede con la certezza di aver guadagnato il Paradiso. [redacted] difficile dimenticare inoltre i massacri [redacted] bambini musulmani avvenuti in Kossovo. Al di là di qualsiasi fede religiosa o appartenenza politica questi bambini [redacted] certamente morti innocenti [redacted] la sola colpa di essere nati (non per loro volontà) in [redacted] momento e in un luogo sbagliato. Non è che, [redacted] tanti sofismi teologici, il paradiso se lo siano guadagnato con la loro morte innocente e basta? Che poi ci vadano [redacted] nome [redacted] Allah [redacted] del Padre Eterno (che sono la stessa cosa), di Maometto [redacted] di Gesù Cristo, che differenza fa? O forse qualche cardinale cattolico ha già suggerito di tenere i due paradisi distinti, date le diversità di cultura e di credo, per non passare una eternità [redacted] contatto di gente che no[redacted] ha avuto lo stesso battesimo?

Giuseppe Cappa, Novara

LA RISPOSTA di O[redacted]

Pena di morte e ipocrisia italiana

DUE temi molto vicini tra loro, che indicano la miopia del popolo italiano.

1) Tutti contro i mercanti di armi, [redacted] che l'Italia resta tra i maggiori esportatori di armi (circa 2000 miliardi l'anno) e il fenomeno [redacted] aumenta di [redacted] in anno, anche verso Paesi che non acquistano solo per difendersi, ma per invadere. 2) La pena di morte. Ogni tanto qualcuno si sveglia [redacted] scopre [redacted] ci [redacted] i condannati [redacted] morte. Se ne accorgono solo se sono negli Usa (o meglio in alcuni degli Stati americani che praticano la pena di morte) e allora: risveglio generale, marce, sit-in contro i biechi yankees. E gli altri 363 giorni nel mondo non si «giustizia» nessuno? Forse è ora di cominciare veramente a fare qualcosa, ma [redacted] non ci si batte contro tutti gli Stati [redacted] non soltanto contro uno perché fa comodo politicamente, sarà solo una buffonata inutile.

Gianni Felisio, Torino

SUL commercio delle armi [redacted] d'accordo con lei. Quanto alla pena di morte, se ne discute (e non sempre) quando viene applicata negli Stati Uniti, perché gli Stati Uniti presumono di essere democratici [redacted] di [redacted] alla testa [redacted] alla guida del mondo civilizzato. Gli italiani, però, [redacted] miopi: s[redacted] ipocriti.

Oreste del Buono

D'Antoni e la batosta [redacted] «vecchio Lech»

Walesa, il mitico protagonista dell'Estate di Danzica, ha preso, nelle ultime elezioni presidenziali in Polonia, meno dell'1% dei voti, presentandosi da solo, non volendo aderire a nessuna delle due principali coalizioni. Un risultato che stringe il [redacted] per l'ex leader sindacale, che è stato il simbolo della rinascita civile e democratica del suo Paese. Commentando questa triste conclusione, Walesa pare abbia detto: «La gente vuole che il Governo e i politici facciano il loro lavoro e che il Sindacato faccia il suo». Fatte le debite differenze, anche Sergio D'Antoni è stato un protagonista di primo piano della nostra vita politica, con la sua scelta per la concertazione e per l'equità fiscale. Chissà [redacted] la vicenda del vecchio Lech e le [redacted] parole non lo faranno riflettere, [redacted] che annuncia il [redacted] debutto [redacted] politica con un proprio Terzo Polo.

PierLuigi Tolardo, Novara

Una [redacted] che non risarcisce

Quando leggevo sui banchi dei tribunali «La Legge è uguale per tutti» mi sentivo un cittadino protetto. Oggi, dopo una brutta esperienza [redacted] durata ben 8 lunghi anni, aggiungerei: «... ma non la Giustizia». [redacted] inventarono una mia compartecipazione a una presunta tangente per l'acquisto di un immobile, quale nuova sede della Comunità montana del Matese. Ma quando l'immobile venne venduto, io non ero ancora stato trasferito in posizione di comando presso l'ente predetto; all'epoca svolgevo il lavoro di ufficiale amministrativo preso il Comune di Alife. Sono arrivato alla Comunità montana quando le trattative della compravendita erano già fatte.

Dopo otto anni arriva la sentenza [redacted] di estinzione a seguito di intervenuta prescrizione. E' stata la conferma di quello che mi aspettavo. Era palese che i giudici giocavano a rimando per decine di volte, nell'attesa che scadessero i termini per la prescrizione; otto lunghi anni di continuo stillicidio.

Ho ricorso a tutte le istituzioni nazionali [redacted] internazionali. Solo silenzio. Continuerò a perseguire la mia sete di Giustizia. Solo quando [redacted] certo di aver fatto tutto il possibile per ottenere il riconoscimento degli enormi danni che la Giustizia ha arrecato [redacted] alla mia famiglia mi fermerò.

Mario Giovanni Frattolillo
Alife (Caserta)

L'otto settembre [redacted] d'onore

Onore o disonore dell'8 settembre? A me p[redacted] molto chiaro: l'alleanza dell'Italia con la Germania di Hitler era un'alleanza criminale. Tradire un'alleanza criminale è un onore. Fa onore [redacted] delinquente [redacted] al mafioso tradire la banda. Quello fu un tradimento tardivo, nel profilarsi della sconfitta. Ma la fedeltà sarebbe stata moralmente molto peggiore.

Enrico Peyretti, Torino

Pechino, i missionari hanno fatto del bene

Nella [redacted] intervista, pubblicata dalla *Stampa* il 1° ottobre, temo sia stata equivocata qualche frase. Io non ho mai detto «quei missionari lavorarono contro [redacted] nostro Paese». Né quella frase è citata nell'articolo, né tantomeno rispecchia il mio pensiero. Temo però che la frase possa essere fraintesa creando in Italia [redacted] nel Vaticano un'impressione scorretta sulla realtà dei problemi.

Inoltre alcune delle idee che lei attribuisce alle domande del giornalista sono in realtà cose che io ho detto.

Approfitterei poi dell'occasione [redacted] per una puntualizzazione su due altri articoli apparsi [redacted] *Repubblica* [redacted] sul *Giornale* il 27 settembre. Qui mi si attribuisce [redacted] frase «I martiri [redacted] dei traditori». Temo che tale frase sia stata citata da una mia intervista all'Ansa. Ma devo sottolineare di non aver mai detto che i martiri erano traditori. Infatti penso che molti missionari, come per esempio Matteo Ricci [redacted] i suoi gesuiti, molti francescani, domenicani abbiano dato [redacted] grande contributo alla Cina e fatto conoscere la Cina al mondo. Infatti io ho lavorato per vent'anni per illustrare gli aspetti positivi dei missionari in Cina.

prof. Ren Yanli
Accademia delle Scienze sociali della Cina

Quell'articolo [redacted] «Avvenire»

A proposito della replica di Pierluigi Battista alla mia lettera pubblicata su *La Stampa* del 12 ottobre, vorrei precisare che sono venuto [redacted] conoscenza dell'articolo dell'*Avvenire* soltanto dalla lettura del suo commento apparso [redacted] sul «Parolaio» del [redacted] ottobre, [redacted] che subito dopo ho provveduto a inviare [redacted] richiesta di rettifica anche al direttore di quel quotidiano. «Singolare», comunque, per [redacted] le parole di Battista, a me continua a sembrare il metodo di parlare del contenuto di un libro e delle tesi di un autore sulla base della lettura di fonti non controllate: per di più facendo oggetto di sferzanti commenti brani fra virgolette che l'autore [redacted] ha scritto.

Aldo Agosti

C'è un equivoco, di cui per desiderio di pace sono disposto ad assumermi la responsabilità: io non ho scritto del contenuto di un libro bensì [redacted] articolo [redacted] giornale. La differenza mi [redacted] abissale e spero sinceramente che il professor Agosti, almeno su questo punto, sarà d'accordo con me. [p. bat.]

REDAZIONE AMMINISTRAZIONE TIPOGRAFIA
10126 Torino, via Marenco 32, tel. 011.6568111, [redacted] 011.655306; Roma, via Barberini 50, tel. 06.47661, [redacted] 06.486039/06.484885; Milano, piazza Cavour 2, tel 02.762181, fax 02.780049. Internet: www.lastampa.it.
[redacted]ENTI
10121 Torino, [redacted] Roma 80, tel. 011.56381, fax 011.5627958. Italia 6 numeri (c.c.p. 950105) consegna dec. posta anno L. 308.000 (€ 159,06); Estero: L. [redacted] (€ 349,64). Arretrati L. 3000 (€ 1,54). Usa La Stampa (Usps 684-930) published daily in Turin Italy. $ Usa [redacted] yearly [redacted] postage paid at L.I.C. New York and [redacted] mailing offices. [redacted] address changes to La Stampa c/o speedimpex Usa Inc. - [redacted] avenue - L.I.C. NY 11101-2421.
SERVIZIO ABBONAMENTI
Abbonamento annuale 6 giorni: L. 308.000 (€ 159,06) (L. 1000 a copia € 0,51)
Per sottoscrivere l'abbonamento inoltrare la richiesta tramite Fax al numero 011 5627958, tramite Posta indirizzando a [redacted] Stampa, via Roma 80, 10121 Torino; per telefono: [redacted] 56381; indicando: Cognome, Nome, Indirizzo, Cap, Telefono. Forme di pagamento: conto corrente postale 950105; bonifico bancario sul conto n. [redacted] dell'Istituto Bancario S. Paolo di Torino; Carta di Credito telefonando al n. verde 800-[redacted]; direttamente presso gli sportelli [redacted] La Stampa, via Roma 80, Torino
[redacted] INFORMAZIONI: Ufficio abbonamenti tel. 011 56381; fax 011 5627958. E-mail abbonamenti@lastampa.it
CONCESSIONARIA PUBBLICITA' Publikompass Spa. Direzione: Milano [redacted] via [redacted] Carducci 29, tel. 02 24424.611, fax 02 24424.490. Torino 10126 corso Massimo d'Azeglio 60, tel. 011 6665.211, fax 011 6665.300. Bari via Amendola 166/5, tel. 080 5485111. Bologna via Amendola 13, tel. 051 255952. Padova via Gattamelata 108, [redacted] 049 8073144. Catania corso Sicilia 37/43, tel. 095 730631). Firenze via Don Minzoni 46, tel. 055 561192. Genova via D'Annunzio 2/109, 28° piano, [redacted] 010 [redacted]. Palermo via Lincoln 19, tel. 091 6235100. Roma via Barberini 86, tel. 06 4200891, fax [redacted] 42011668.

LE LETTERE VANNO INVIATE A:
LA STAMPA
VIA MARENCO 32,
10126 TORINO
FAX:
011-6568924
[redacted]:
lettere@lastampa.it

Dalla Liberazione ■ Tangentopoli: in un saggio di Filippo Ceccarelli la storia della Repubblica attraverso il cibo

MONTECITORIO *il potere con la forchetta*

Uscirà la prossima settimana da Longanesi il libro ■ Filippo Ceccarelli *Lo stomaco della Repubblica. Cibo e potere dal 1945 al 2000*. Ne anticipiamo uno stralcio.

Filippo Ceccarelli

E proprio vero che gli dei - o le circostanze storiche, se si preferisce - accecano quelli che vogliono perdere. A pensavano, ad esempio, di cosa si preoccupavano a Montecitorio poco prima della grande esplosione che avrebbe travolto e sepolto la Prima Repubblica? Bene: pensavano a costruirsi un nuovo ristorante; e senza nemmeno preoccuparsi che sarebbe venuto a costare, oltre ai miliardi, una curiosità a dir poco malevola.

L'iniziativa è annunciata sotto i peggiori auspici nell'autunno 1991, in mirabile coincidenza con il provvedimento che aumenta il ticket medicinali. Inizialmente la spesa prevista per l'opera era di nove miliardi che comprendevano, oltre al rifacimento cucine, anche un'ampia ristrutturazione di un'intera ala dell'edificio berniniano. In palazzi del genere gli spazi non si improvvisano: se si tocca un muro, se ne devono spostare tanti altri.

C'era inoltre il rischio degli odori, tutt'altro che secondario per una sede istituzionale. Al riguardo, tramandava una leggenda palatina che proprio a Montecitorio, nel 1924, investito all'entrata da una nube di minestrone, Mussolini fatto chiudere d'autorità una mensa sul lato di piazza del Parlamento: «Un ristorante qui è fuori posto - avrebbe detto -. Alla Camera si viene per fare le leggi e non per mangiare. Si chiuda».

Che a stidare il pericolo delle puzze e ad una catena di impegnativi lavori fosse un'esigenza connessa al cibo era la più ovvia. E tuttavia le «opere di consolidamento generale» furono l'argomento risolutivo, o meglio l'espediente per azzerare le timide perplessità.

Troppe spese? «Sarebbe come dire», replicò l'onorevole questore Renzo Patria, «che un ristorante al Colosseo costa quaranta miliardi perché tanti ne per salvare il monumento».

L'ipotesi di introdurre uno o più ristoranti all'interno del vetusto anfiteatro Flavio, d'altra parte, rendeva bene lo stato d'animo della classe politica.

E ristorante fu, finalmente, a Montecitorio: di lusso, servizio al tavolo per 150 persone, grandi sale foderate in legno e parati ricchi di decorazioni, affreschi originali (ripristinati) sull'altissimo soffitto a volte. Al centro, a specie di tempietto circolare, con diverse tonalità di verde per distendere gli animi degli onorevoli. Costo finale 12 miliardi.

Durante l'elezione di Scalfaro al Quirinale un democristiano consumò in un giorno (senza pagarli) 25 panini, 5 crocchette di patate e 3 litri d'acqua minerale Per «placargli l'appetito» un Verde gli regalò un sacchetto di ghiande

Dal 1945 a oggi, passaggio della politica e sociale dell'Italia democratica si è sottratto alla potenza simbolica del . A sinistra De Gasperi, presidente del Consiglio democristiano, a destra dall'alto Il segretario Pci Palmiro Togliatti e Francesco De Lorenzo, liberale, ministro della Sanità travolto dallo scandalo Tangentopoli

Era il giugno nel . Stava per andare tutto a pezzi. [...]

La proliferazione dei punti di ristoro istituzionali è il riflesso di una classe politica che anche dal punto di vista dell'ordinaria nutrizione e dell'autocontrollo alimentare stava lasciandosi francamente un po' andare. O almeno: lampi simbolici - per chi avesse voluto farvi caso - avevano preso a saettare nel palazzo dove si stabiliscono le norme.

Nel maggio del 1992, durante la lunga battaglia parlamentare che portò all'elezione di Oscar Luigi Scalfaro al Quirinale, ci furono deputati e senatori che alla buvette di Montecitorio chiesero la porchetta o il gelato.

Nella stessa occasione il deputato verde Stefano Apuzzo in un comunicato accusò un suo collega democristiano, Giovanni Alterio, un simpatico psichiatra napoletano di 136 chili, di aver consumato in sola giornata 5 panini, cinque crocchette di patate e tre litri di acqua minerale senza averli pagati. Rese anche noto di avere regalato al collega «un sacchetto di ghiande per placargli l'appetito». Alterio negò. [...]

Ma anche in giro per l'Italia, del resto toccava registrare curiose e ineleganti contaminazioni gastro-istituzionali. In diversi casi il cibo sanziona il livello della classe politica. Al Consiglio comunale di Roma, nell'aula Giulio Cesare, venivano segnalati consiglieri che entravano tranquillamente leccando un cono gelato. A Napoli, sempre nell'aula consiliare, il sindaco socialista Pietro Lezzi era stato costretto a richiamare il compagno di partito poi promosso assessore, Antonio Cigliano, che stava divorando un panino con il salame. «Le sue portate e lei» l'aveva invitato Lezzi con la formula più forbitamente distaccata, «si facciano da parte». Cigliano non si era mosso, limitandosi a mugolare *«Tengo fame. Aggio 'a magnà!»*.

Il cotto e il crudo della politica

Pierluigi Battista

UNA comunità è ciò che mangia. Trasferendo in una dimensione collettiva l'assioma materialistico di Ludwig Feuerbach, si capisce che nulla più del cibo è capace di trasmettere informazioni essenziali sulla simbologia del potere e della politica. Anche la storia politica dell'Italia repubblicana è fatta di cotto e di crudo, di alchimie culinarie e di conflitti gastronomici, di tavole sontuosamente imbandite, di pance piene e pance vuote, di banchetti e companatico, di povere minestre e di manicaretti, di menu regali e di cuochi di corte. Sfogliando le pagine del volume di Filippo Ceccarelli che l'editore Longanesi manderà in libreria la prossima settimana, *Lo stomaco della Repubblica. Cibo e potere dal 1945 al 2000*, si impara con dovizia di dettagli che non un passaggio della politica e sociale dell'Italia democratica si è sottratto alla potenza simbolica del cibo e che la vicenda italiana sarebbe inimmaginabile senza la pera tagliata a metà al Quirinale dal presidente Einaudi, il caffè avvelenato di Pisciotta e quello di Sindona, i tortellini delle Feste dell'Unità, senza i digiuni di Pannella, senza i ristoranti di Palazzo che si chiudono in crisi quando scoppia Tangentopoli. Senza il cuoco Michele e il cuoco Gianfranco.

I lettori della *Stampa* conoscono bene l'acribia archivistica di Ceccarelli e chi ha avuto la fortuna di leggere la sua precedente fatica letteraria, *Il letto e il potere. Storia sessuale della Prima Repubblica* avrà già avuto modo di apprezzare la capacità di Ceccarelli di mantenere ritmi elevati e padronanza dei particolari anche nei tempi lunghi della narrazione storica. Ecco, Ceccarelli storicizza, connessioni tra il passato e il presente, non appiattisce tutto sull'altare dell'attualizzazione, anche se il fiuto giornalistico lo porta inevitabilmente nella dimensione dell'attualità e della storia *in fieri*. Ceccarelli è uno storico e come storico non può che spiegare come all'origine di tutto, alla radice del rapporto peculiare che l'Italia si è instaurato tra il cibo e il potere, ci sia la fame, la fame lancinante, disperante, apocalittica che in guerra e nel dopoguerra azzanna l'Italia popolo ma anche l'Italia della politica in cui emerge quella che Ceccarelli definisce la «frugalità dei padri fondatori». Ma è proprio in quell'Italia denutrita, sottoalimentata, devitaminizzata, smagrita che la politica trova nel cibo la sua chiave simbolica. E' storia italiana, quella del Piano Marshall e degli «sfilatini» americani. E' storia italiana la «guerra ideologica alla Coca-Cola», che sia detto predisposizione scandalistica alle analogie alquanto forzate, accomuna il rauco anti-americanismo leghista, la recente riscoperta sapori antichi e quel caustico intervento alla Camera di Palmiro Togliatti il quale, apostrofando un parlamentare democristiano visibilmente vulnerabile ai piaceri dell'ebbrezza etilica, disse: «si auguri che assieme alla Nato venga approvata qualche clausola segreta che s'imponga persino a lei di bere Coca-Cola anziché il vino dei colli dell'Astigiano».

E' storia italiana l'ostentata maleducazione a tavola dei reduci sconfitti di Salò: quasi un simbolo della refrattarietà a conformarsi ai codici della presentabilità democratica. E' parte integrante dell'antropologia italiana nella democrazia repubblicana l'odio elitario e snobistico dei «visi pallidi» del *Mondo* contro «l'Italia alle vongole». E' la storia dei ristoranti dove si consumano intrighi e si fanno e si disfano inconfessabili alleanze. E la pastasciutta sfacciatamente elargita Achille Lauro, reuccio della plebe partenopea. Sono le pancette dei democristiani che si arrotondano e sprizzano un benessere nuovo, sebbene ipocritamente celato. Sono le piadine del contromondo comunista mentre, nota Ceccarelli, «anche i comunisti ingrassano». E anche i gustosi (e dispendiosi) tartufi che entrano nel menu presidenziale a Giovanni Gronchi.

La storia italiana che è anche lavorata, manipolata, e non di rado inquinata in quegli antri oscuri e maleodoranti definiti da Ceccarelli «le del diavolo» e in cui primeggia, come sintesi e personificazione dei rapporti non sempre limpidi cibo e potere, Federico Umberto D'Amato, direttore dell'«Ufficio Affari Riservati» del ministero dell'Interno e curatore di fortunate e raffinate guide gastronomiche. E poi, negli anni Settanta, il saccheggio polli in quella lugubre imitazione di Woodstock che fu il raduno «alternativo» di Parco Lambro. I vassoi cui i carcerieri terroristi portavano il rancio al povero Moro rinchiuso nella «prigione del popolo». L'indigestione di datteri di Enrico Berlinguer, «la scarpetta ancestrale di re Bettino», l'ossessione per la bistecca di Umberto Bossi. Il cibo segna anche il grande trauma che fa cedere di schianto la Prima Repubblica e prepara l'avvento del «nuovismo». Si svolgono nei ristoranti un tempo scenario pantagruelici banchetti i riti funerei degli «ultimi pasti di Pompei». Prende forma la cronaca dei nostri giorni «con Forza Italia che è nata dentro ipermercato, tra carrelli ricolmi e banchi di surgelati, scatole di tonno e pacchi di cioccolata» e con l'Ulivo trionfante che instaura una nuova e più intrusiva forma di «gastrocrazia», dove il simbolo del potere e del nuovo modo di esibirsi diventa un cucinato davanti alle telecamere da un presidente Consiglio. Un Paese è ciò che mangia. E questo ha mangiato l'Italia repubblicana.

Il leader leghista Umberto Bossi, qui alle prese panino, è un fanatico della bistecca. foto piccola a sinistra Filippo Ceccarelli

La pera tagliata a metà dal presidente Einaudi e la «scarpetta» di Craxi La tavola è la chiave simbolica per capire gli ultimi cinquant'anni

TRUSSARDI
JEANS

Prodotto e distribuito da: ROTONDI EVOLUTION Spa - Tel. 059/421511 - www.trussardi.com

TRONY

Uni Euro Gruppo

[TO] TORINO via Cigna 112 ang.C.Marocelli 011/6438858
[TO] TORINO v.Vandalino 101 tel.011/4033993
[TO] SETTIMO Torinese C.c.comm.Panorama tel.011/2238337
[TO] ORBASSANO c/o Rosa dei Mobili fr.Pasta di Rivalta tel.011/9017400
[TO] VENARIA c.so Garibaldi 260 tel.011/4530042-43
[TO] PINEROLO PAMPIGLIONE Abbadia Alp. v.Giustetto 41 tel. 0121/202010
[TO] CHIANOCCO Val di Susa Centro Commerciale Le Rondini S.S.25 tel.0122/641564
NUOVO! Aperto tutte le domeniche
[CN] BRA (Cinzano) Bioccotech S.S. 231 loc. Borgo S.Martino, 60 tel. 0172/428166
[CN] B.S.DALMAZZO Int. Borgomercato tel. 0171/261190
[CN] RORETO di Cherasco Via Cuneo,34 tel 0172/495833
[CN] CASTAGNITO via Ateiva,16 tel.0173/211224
[CN] GENOLA Strada Statale tel.0172/686818
[CN] MONDOVI' via Longhia,54 tel.0174/40425
[AT] ASTI C.so Alessandria ang.v. Mogadiscio tel.0141/476768
[AO] AOSTA quart loc. Amerique,103 tel.0165/765910
[VC] VERCELLI Ipercì Ovest Pozzolo Continente tel.0161/294697
[BI] GAGLIANICO via Cavour ang.via Cascinette tel.015/2544255
[AL] FRUGAROLO Sviluppo Stradale NOVI -ALESSANDRIA (Presso Citta della moda) tel. 0131/290019
[AL] ACQUI TERME C.Acquisti La Torre Loc. Cassarogna,46 tel.0144/356910
[GE] BOLZANETO Via Sardorella,2 t.010/7490990
[GE] GENOVA Bartoli P.ta della Vittoria,146/150 v.le Brigate 29 Tel.010/589241
[GE] CHIAVARI Uni Euro via Entella, 12 tel.0185/324909
[IM] PONTEDASSIO C. Comm. 'PERVALLE' via Nazionale tel.0183/779070
[IM] VALLECROSIA via Roma,67 tel.0184/290294
[SV] ALBENGA Cisano sul Neva via Beretesa 3/2 tel. 0182/20905
[SV] CAIRO MONTENOTTE via Vernetti,5 tel.019/505378
[SV] ANDORA Uni Euro v.S.Caterina,9 tel.0182/684747
[MI] TREZZANO sulla ring Ovest uscita Nuova Vigevanese tel. 02/4840771
[PC] PIACENZA V.le Emilia Pavese 40/42 Tel.0523/498370
[BG] STEZZANO C.ltà Convenienza Via Bollo ,8 tel.035/593778

TIM
CENTRO AUTORIZZATO TELE + DIGITALE
STREAM TV
MOTOROLA

il bello di avere la Trony Gold.

Operazione valida dal 6 al 28 ottobre salvo esaurimento scorte, errori e omissioni

A VAPORE

Ferro da stiro PHILIPS HI205 1200W piastra alluminio regolatore di vapore antical anticalcare estraibile
PREZZO VENDITA 39.000
19.000 Lire

1300W

Aspirapolvere ALFATEC 1300W avvolgicavo autom. microfiltro antiallergico super accessoriato
PREZZO VENDITA 129.000
68.000 Lire

AUTOFOCUS

Macchina fotografica CANON modello AF5 Autofocus compatta
PREZZO VENDITA 129.000
68.000 Lire

DIGITALE

Cordless IRRADIO DTC10 digit. DECT/GAP sistema multi link per collegare fino a 4 portatili-10 numeri brevi memor.
PREZZO VENDITA 199.000
68.000 Lire

IN METALLO

Macchina caffe' goffrata bianca Due tazzi in acciaio inox
PREZZO VENDITA 299.000
128.000 Lire

MAXI FRIGO

IGNIS maxi frigo combinato Alto 187 cm - 352 litri frigo+ congelatore a cassetti 2 motori
PREZZO VENDITA 949.000
590.000 Lire

400 GIRI

Lavatrice super automatica 16 programmi eco1,centrifuga lavaggio freddo
PREZZO VENDITA 449.000
290.000 Lire

1000 GIRI

Lavatrice INDESIT 1011T classe B 1000 giri - termostato centrifuga - 3 tasti
PREZZO VENDITA 899.000
490.000 Lire

LAVASCIUGA 1000 GIRI

Lavasciuga REX RLA 10 - 5kg 1000giri - asciugatura ventilata termost. reg.-Electronic Control
PREZZO VENDITA 1.199.000
690.000 Lire

6000 BTU

Condizionatore trasportabile BASIC 6000 BTU Per 15/20 Mq
PREZZO VENDITA 990.000
590.000 Lire

AQUASTOP

Lavastoviglie ARISTON Modello 2060ST 12 coperti AQUASTOP 33 Db
PREZZO VENDITA 1.099.000
690.000 Lire

NOFROST

Frigorifero doppia porta 450 litri General Electric 163x71x71 interni cristallo made in USA
PREZZO VENDITA 2.099.000
1.380.000 Lire

SUBWOOFER

Sistema Hifi KENWOOD NW600 80W virtual dolby surround con subwoofer
PREZZO VENDITA 1.099.000
498.000 Lire

DIGITALE

Sistema Hifi KENWOOD VHS50 50W slim con CD display LCD
PREZZO VENDITA 1.199.000
548.000 Lire

PANORAMICO

Tvc 28" THOMSON 169 panoramico - cinescopio black Diva-stereo
PREZZO VENDITA 1.499.000
790.000 Lire

SCEGLI UNO DI QUESTI PRODOTTI

I clienti del gruppo Uni Euro, possessori della Trony Gold (vecchi e nuovi), dal [illegible] al 22 Ottobre, diamo la possibilità di acquistare uno di questi prodotti a questo prezzo!

I VANTAGGI DELLA CARTA "TRONY GOLD"

ESTENSIONE DELLA GARANZIA FINO A [illegible]

RIMBORSO / RIPARAZIONE O SOSTITUZIONE del prodotto in caso di danni accidentali o furto nei primi 30 giorni

ESTENSIONE GRATUITA DELLA GARANZIA A 5 ANNI SU TUTTI I PRODOTTI ACQUISTATI entro 12 [illegible] dall'primo acquisto

LA TRONY GOLD LA TROVI [illegible] PUNTI VENDITA TRONY
(regolamento all'interno dei punti vendita)

LA SECONDA ESCLUSA | DALLA TRASMISSIONE DI CANALE 5 E' LA BIONDA PR

Lo scontro tra il Gladiatore «macho» di Caserta e la principessa «snob» di Milano ha mobilitato mezza Italia

A sinistra **Francesca Piri**, la prima concorrente eliminata A destra **Pietro Taricone**, si è fatto nominare dagli amici giovedì scorso «Sono l'unico in grado di battere Roberta»

FUORI ROBERTA

Grande Sorella

Simonetta Robiony
ROMA

La Globet, la compagnia londinese che governa il mondo delle scommesse, l'aveva detto: uscirà Roberta. E così è stato. La Pr milanese, più vecchia, la più colta, la più loquace, la più sincera, ma anche, per questo?, la più odiosa del gruppo, se ne torna a casa. Se l'aspettava. L'ha dichiarato fino alla monotonia per l'intera settimana. Anche per lei partire è un pò morire, un porta chiusa dentro le è bastato. Voleva andarsene. E se n'è andata. Pietro, il muscoloso, che aveva chiesto di esser candidato contro di lei solo per controllare il suo livello di simpatia, ha vinto la sfida. E così Cristina, il cespuglio, ha smesso di piangere: lo ha almeno per altri sette giorni a sua disposizione per amplessi furtivi che Gori, il direttore di Canale 5, giura autentici, ma di cui è lecito continuare a dubitare, considerato la precarietà della situazione in cui si verificano.

Odiato dalle donne che ancora prendono alla lettera il vetero-femminismo e invidiato dagli uomini che non osano ostentare l'antico maschilismo, Pietro ha rischiato grosso. Ma il popolo del «Grande Fratello» che ormai veleggia intorno agli 8 milioni di spettatori per la gioia di Mediaset e soprattutto di Stream, non ha capito che mandar via Roberta significava levare quel po' di sale sparso all'interno di ventiquattr'ore di chiacchiere e noia. Ma tant'è. Il 60% degli italiani, ha ricordato Gori, ha la terza media: perché dovrebbe chiedere di più e di altro alla tv? Uscita trionfale, comunque, quella di Roberta: brindisi con lo spumante, corona di cartone in testa, un tronetto improvvisato sostenuto dai maschi del gruppo e, voilà, Roberta ha aperto la porta ed è uscita tra le urla dei fans dell'uno e dell'altro candidato, che però, per equità, e per la smania di toccare con le mani chiunque sia diventato, sia pure per poco, un personaggio pubblico, le si sono buttati equanimamente addosso. Lei parla, ride, giura che è contenta, spiega di aver trovato qualche amico là dentro, si commuove a rivedersi sullo schermo, versa una lacrima, assicura che anche le milanesi in carriera hanno un cuore che batte. La cosa più buffa? Sentire Salvo confessare, durante il quiz-prova, che la cosa più difficile per lui è stato ficcarsi in testa il nome di Gad Lerner, il vip più detestato da Lorenzo. La più singolare? Lo zio di Pietro il quale ammette, serenamente, nel salottone-studio di Daria Bignardi, che il nipote, in quella casa del «Grande Fratello», sta recitando un personaggio, che non è lui, che in famiglia Pietro è tutto un'altra cosa. E se lo dicono perfino i parenti che i ragazzi del «Grande Fratello» recitano un ruolo, perché dubitarne? Del resto anche Roberta lo dice: «Ho recitato il ruolo della snob». Subito dopo però si corregge e aggiunge: «Sono stata invidiosa di Marina che ha trovato un bigliettino amoroso in un pollo probabilmente scritto da Lorenzo; così ho parlato male dei macellai, ostentando snobismo. Era solo perché quel biglietto l'avrei voluto trovare io».

E ORA SARA' GUERRA TRA BANDE

Maria Laura

La fine del bipolarismo crea sempre situazioni aggrovigliate. La soluzione dello scontro tra Pietro e Roberta non fa eccezione. Ora il pubblico del Grande Fratello, un po' dipendente un po' sadico, spera di vederne delle belle. 2) Individuare un nemico comune produce coesione in un gruppo. Quando il nemico viene battuto affiorano i contrasti. E' successo anche con la fine della Guerra Fredda. Andata via Roberta che tutti amavano detestare, si prevedono frazionamenti e guerre tra bande. 3) In una coalizione in cui coesistono varie componenti, di matrice diversa e identità forte è inevitabile che ognuno tenti di imporsi e di far fuori gli altri. E allora: Lorenzo cercherà di arginare il duo di Taricone Pietro, il passivo-aggressivo Rocco resterà alleato di Pietro o fonderà una terza forza con Sergio che odia Lorenzo? Le tre ragazze rimaste si scuoteranno dal gattamortismo e scenderanno in campo? Qualcuno, uomo o donna, butterà Marina in piscina in una notte particolarmente fredda? Lo sapremo presto, non c'è pericolo di non saperlo. Per chi nonostante la noia frequenté e le molte scemenze non riesce più a non seguire il GF e infarcisce le conversazioni quotidiane di esempi presi dallo show, questi sono i nuovi temi. Tanto di cui sopra è caso Roberta non esiste più: il livello di attenzione del pubblico è più basso ogni giorno che passa. Però non è stato male; è stata una lunga e cialtrona seduta di psicanalisi collettiva. Con le donne che si identificavano o inorridivano per la pierre o tutt'e due; e dichiaravano schifo o attrazione per l'amministratore di condominio. Con gli uomini che disgusto o sotterranea libidine per Roberta; e apprezzavano la baldanza di Pietro, oppure dicevano «quello ha i muscoli, ha le donne, lo strozzerei». E' finita, nonostante lo scontro bipolarista, alla fine ieri sembrava una notte elettorale della prima repubblica, quando avevano vinto tutti, e così dicevano. Di più, al momento dell'annuncio P & R si tenevano per mano come le ultime miss rimaste prima della proclamazione di Miss Italia. Però la corona la portava la perdente. E i fans fuori dalla casa (ma saranno spontanei e convocati da Mediaset? Chissà: e sono strani o hanno tutti la stessa grafia nello opposti striscioni) meritavano l'embaradan.

Intanto, nell'attesa, qualche spunto di riflessione. 1) Sta montando una dura opposizione verso Marina, dal maltrattato Rocco e forse dalle alure due tipe amiche tra loro. 2) Pietro non può depilarsi, e gli stanno rispuntando i peli sul torace plasticato. Si innervosirà? 3) Salvo è ormai fuori come citofono. Ieri ha detto a Maria Antonietta «sei falsa come il teatro greco di Siracusa». Salvo è di Siracusa. Che avrà voluto Speriamo si spieghi. Un giallo culturale di quel che si vuole, al GF nel prossimo mese.

Sopra **Roberta Beta**, la concorrente eliminata ieri sera
La pr milanese di anni era stata data per spacciata già nella prima tornata

Band di Cuneo

Skin duetta con i Marlene Kuntz

Luca Dondoni
MILANO

Sono di Cuneo si fanno chiamare Marlene Kuntz e da qualche giorno è disponibile il nuovo cd «Che cosa vedi». Un disco interessante, per una delle band più «avanti» della scena italiana che qui ospita in «La canzone che scrivo per te» niente meno che la leader degli Skunk Anansie Skin. «Questo brano - dice la voce Cristiano Godano - parla di un uomo, una donna e una strana storia d'amore: un prima pieno di passione, durante che brucia in fretta e del distacco del dopo. Skin ha scritto le parole e ha ribaltato la canzone. La storia sta in piedi perché si incarna il punto di vista di una donna. Ci siamo sentiti telefonicamente e le ho spiegato per filo e per segno com'era lo spirito di ciò che stavo scrivendo; la collaborazione è andata avanti in modo stimolante, lei sa essere dolce ed energica proprio come i Marlene Kuntz ma è riuscita a sorprenderci andando ben oltre le nostre aspettative con un'interpretazione eccezionale». «Mi piace quello che cantano i M.K. - dice Skin - perché è molto diretto così come la mia filosofia di vita. Ho ascoltato il brano e la musica mi è piaciuta tantissimo, davvero eccellente, poi Cristiano mi ha spiegato il significato, ne abbiamo discusso insieme e ho scritto la parte anche se la mia visione dell'amore è un po' distante dalla loro. E Skin rivela subito la sua «anima dura» quando racconta che per lei l'amore è «shit» e canta: «posso vedermi nelle tue parole che hai scritto dall'inferno per me».

Skin la front-woman degli Skunk Anansie non è nuova a duetti e collaborazioni. Recentemente nelle radio si ascolta il singolo che ha cantato con Maxim dei Prodigy intitolato «Carmen Queasy» ed è già in negozi una registrazione assieme a Tony Iommi dei Black Sabbath. «Al momento gli Skunk Anansie - dice - stanno seguendo percorsi individuali anche perché stando insieme sette anni tra tournée e dischi non abbiamo ancora avuto spazio per soli con le nostre idee e i nostri sogni. La cosa bella è che ognuno di noi entrerà nei progetti degli altri e così la nostra fratellanza sarà in discussione». Il video è accattivante. «Dalla penombra di uno spazio indefinito - spiega Cristiano - un microfono pende dal soffitto e oltre ai musicisti del gruppo dietro un vetro appannato si vede Skin che si avvicina al microfono e sensualmente inizia a cantare sotto un fascio di luce. L'immagine è quasi onirica ma racchiude tutto il pensiero della nostra band aiutata da un grande artista».

PRIME CINEMA

Cadono insieme ai «Denti» le angosce dell'infanzia

Lietta Tornabuoni

Il bisogno di essere amati fa diventare fragili e violenti», dice il protagonista. Lasciata la famiglia, Sergio Rubini è andato a vivere con una ragazza amatissima della quale è molto geloso: non tanto per amore, sospetto e di possesso, quanto per timore della propria inadeguatezza nel confronto con altri uomini o con quella parte della vita di lei che non lo coinvolge. Questa inadeguatezza nasce da due principali ragioni: da bambino ha amato molto la bella madre, ne è stato amato ma anche frustrato; è nato con due forti, grossi, incomodi denti incisivi che lo imbruttiscono sin dall'infanzia.

Durante le delle continue liti, la ragazza grida: «La tua bocca fa schifo!» e i colpi di pesante portacenere gli spacca i due incisivi. Pellegrinando da un dentista all'altro, da quello supermoderno (è un amico della ragazza, lui sospetta un amante) a quello superantiquato (è Paolo Villaggio), nella nebbia generata dagli analgesici che confonde passato e presente, alla fine scopre che sotto i maledetti incisivi, sotto le gengive gonfie e sporgenti, c'è un'altra dentatura del tutto normale, ben fatta, da come tanti. La malattia infantile è guarita.

Tratta dal libro di Domenico Starnone, la storia è una metafora del distacco dall'infanzia e dall'adolescenza, del doloroso passaggio all'età adulta, matura; e magari è pure una metafora del distacco necessario di Gabriele Salvatores dalla ironica divertita commedia generazionale d'amicizie e di amori («Kamikazen», «Marrakech Express», «Tournée»), un distacco già tentato attraverso il realismo di «Sud» e l'avvenirismo «Nirvana» per andare oltre nella forma espressiva, per conquistare una maturità.

Nella trascrizione dalla scrittura allo schermo, però, la metafora acquista una gravità materiale, pesantezza inadeguata che rendono il film poco riuscito, lambiccato e faticoso: e infatti gli interpreti, specialmente il protagonista Sergio Rubini, insicuri, smarriti.

DENTI
di G. Salvatores con S. Rubini, A. Capricli, P. Villaggio, F. Bentivoglio. Tragicommedia. Italia, 2000.
TORINO: cinema Ambrosio, Eliseo, Reposi.
Manzoni, Orfeo, Splendor. **ROMA:** Adriano, Alle, Admiral, Paris, Atlantic, Excelsior, Capitol, Alhambra, Savoy, Galaxy, Trianon.

Bacon uomo invisibile è solo un gran cattivo

Alessandra Levantesi

QUELLO dell'uomo invisibile è un ruolo chiaramente ingrato per un attore, perché obbliga a non comparire in scena per buona parte del film: eppure Claude Rains nel '33 acquistò notorietà proprio come protagonista della prima versione cinematografica del romanzo di H. G. Wells; e nel parodistico «Avventure di un uomo invisibile» realizzato da John Carpenter nel '92 Chevy Chase risultò buffo e accattivante. Tuttavia è difficile che Kevin Bacon, scelto dal regista Paul Verhoeven per impersonare in «L'uomo senza ombra» lo scienziato Sebastian Caine, riesca a catturare simpatia dello spettatore, e neanche la sua pietà.

Il motivo dello scienziato geniale che ambisce a sostituirsi a Dio modificando la natura e diviene vittima del suo stesso gioco trasformandosi in un mostro e autodistruggendosi è privato qua di ogni dimensione di grandezza. Caine rappresenta il Male nell'accezione più stupida e banale; e nonostante il titolo originale «Hollow Man» sia ispirato ai versi di T. S. Eliot «We are the hollow men», il film ha ben poco del «morality play» che era nelle ambizioni dello sceneggiatore Andrew Marlowe.

Inventore di una formula che rende invisibili, Sebastian dopo prove di laboratorio decide di sperimentare il su di sé e fra atroci dolori sparisce dimostrando l'efficacia della pozione. Ma l'antidoto non funziona e in attesa di tornare alla normalità, Sebastian scopre che nell'essere invisibili ci sono alcuni vantaggi, fra cui il piacere di soddisfare i propri impulsi peggiori restando impuniti. Caine incomincia violentando una bella sconosciuta, poi insidia sessualmente una collega e prosegue uccidendo a destra e a manca, finché la sua ex fidanzata Linda (Elisabeth Shue) lo ferma.

Il punto di forza di «L'uomo senza ombra» i trucchi miliardari grazie ai quali vediamo Bacon scarnificarsi in scheletro dissolvendosi in nulla, cui solo l'acqua o il sangue o il calore possono restituire sorta di consistenza. Questo è un effetto reso felicemente e ogni tanto c'è qualche spunto che riecheggia le tematiche del Verhoeven europeo di «Flesh and Blood»: tuttavia nell'insieme il film risulta un tipico prodotto B irrobustito da dosi massicce di nuove tecnologie.

L'UOMO SENZA OMBRA
di Paul Verhoeven
con Kevin Bacon, Elisabeth Shue, Josh Brolin
Horror. Usa 2000
TORINO cinema Ambrosio, Eliseo e Reposi **MILANO**, Manzoni, Orfeo, Splendor

RESIDENZE PER ANZIANI ANNI AZZURRI
TORINO
Convalescenze
Reparti non autosufficienti
Reparti Alzheimer
Assistenze 24 ore su 24
VOLPIANO
CARMAGNOLA
011.9952155
.com

L'opera ispirata al preludio della «Bisbetica domata» di Shakespeare apre la stagione

Carreras torna al Regio per «Sly» di Wolf-Ferrari

Armando Caruso

TORINO

«Sly», la leggenda del dormiente risvegliato: tre lettere, un nome corto come una sigla, che dice poco al pubblico dei melomani, ma che oggi sembra accendersi di luce nuova, dopo decenni di silenzio. L'opera del veneziano Ermanno Wolf-Ferrari si ispira a una novella di «Mille e una notte» e al preludio della shakespeariana «Bisbetica domata». «Sly», lunedì 16 ottobre - a Torino si gioca d'anticipo - apre la stagione 2000-2001 del Regio, ideata dal direttore artistico Claudio Desderi. Protagonista di «Sly» sarà José Carreras, che dal Regio mancava da dieci anni, dal concerto del 1991 per i suoi anni del teatro. Torna dunque Carreras: uno e trino, una sorta di «trinità» lirica, se è vero che Wolf-Ferrari «scherzo drammaturgico» migliore non potesse architettare. Vi ritorna artista più maturo nell'animo e nelle capacità interpretative, che in lui sono sempre state spiccate per affrontare tre atti completamente diversi, durante i quali il califfo Harun fa credere a un ubriaco - dopo averlo travestito e portato in una reggia - di unico signore del luogo risvegliatosi da un lungo sonno. Tre atti che trascinano il povero poeta Sly dall'atmosfera spensierata e goderecca di un'osteria nel primo atto, allo struggimento del sogno nel secondo atto, in cui si compie la beffa atroce ai danni del poeta, gli si fa credere di essere il ricco erede della nobile famiglia, fino alla tragedia del terzo atto, al termine del quale Sly, ormai distrutto nella mente e nel fisico, preferisce darsi la morte per non cadere nella dura realtà.

Soltanto un artista sensibile come Carreras è in grado di ripetere a Torino il successo riportato a Zurigo e Barcellona, dove «Sly» è stata rappresentata. Sul podio Renato Palumbo al debutto al Regio, regista Hans Hollman, maestro del Coro, Bruno Casoni. Claudio Desderi ricorre ancora a un'opera del Novecento per aprire la stagione: ci vuole una buona dose di consapevole coraggio per dar maggior voce ai propri progetti, ai programmi, per fare conoscere un secolo di musica in parte di capolavori. E, come di teatro che ami visceralmente e con competenza il proprio lavoro, dà ad una stagione complessa nella sua formulazione, che tiene conto di epoche culturali diverse, dal Settecento al Verismo. Il Regio così cattura platee differenti: spettatori che amano l'opera buffa, a cominciare dal «Barbiere di Siviglia», secondo titolo della stagione, o che prediligono soggetti drammaturgici forti.

Ed allora quattro lavori di Shakespeare: «Hamlet» su musica di Thomas (altro autore assente dal Regio da parecchi anni), «Falstaff» di Verdi, «Kiss Me, Kate» su musica di Cole Porter, commedia musicale ormai assurta al rango di opera lirica. Ma non basta: in cartellone c'è il balletto «Excelsior» con la graditissima, intramontabile stella Carla Fracci; c'è persino lo «Johannes-Passion» eseguita in collaborazione con la Accademia Montis Regalis; il wagneriano «Lohengrin», la Traviata di Verdi Eteri Gvazava, Violetta televisiva di Parigi, cui è affidata la conclusione della stagione; «Der Zwerg» (Il nano) diretto da Yuri Ahronovitch, opera densa di difficoltà, del grande compositore austriaco Von Zemlinsky, prima insegnante e poi cognato di Schoenberg, autore quasi sconosciuto al pubblico italiano, ma apprezzatissimo in Europa, anche per la sua intensa opera pianistica. Il «Nano» è abbinato nella stessa serata ad un altro colosso del Novecento, «I pagliacci» di Leoncavallo, opera di battaglia per grandissimi italiani: direttore, naturalmente lo stesso Ahronovitch, musicista e artista di grande umanità

José Carreras, che ha visitato ieri il Museo Egizio, definisce Torino «una città stupenda» e il Teatro Regio uno dei più «seri e professionali» d'Italia e d'Europa

«Mi piace il ruolo del perdente»

Il tenore: il pubblico deve conoscere anche la musica contemporanea

personaggio

Giangiorgio Satragni

TORINO

«Sly è certo un clochard, un personaggio da taverna che si ubriaca, ma è anche un poeta, più sensibile e profondo di quanto appare. Credo che il librettista Forzano e la musica di Wolf-Ferrari l'abbiano colto molto bene: è anche un personaggio più affascinante per il tenore, perché non è il solito carattere romantico, ma è anche perdente. Eccolo di nuovo qui, José Carreras, pronto a inaugurare la stagione del Regio con «Sly», la desueta opera novecentesca dell'italo-tedesco Wolf-Ferrari, che proprio grazie a lui ritrova la via dei palcoscenici europei.

L'allestimento zurighese è ora a Torino «una città che trovo stupenda. Sono stato ieri al Museo Egizio e ho potuto ammirare il grande lavoro fatto un tempo da Schiaparelli. Poi il Regio è sempre stato uno dei teatri in Italia e in Europa dove si lavora in modo professionale, dove ho trovato sempre grande affetto già quando venni nel '76 per la "Luisa Miller" di Verdi, e poi ancora nell'80, per il "Werther" di Massenet con la povera Lucia Valentini Terrani, che non è più noi. Ma già prima andavo all'Auditorium della Rai, che rappresenta una parte significativa della tradizione musicale di Torino: lì ho cantato anche titoli desueti, come la "Caterina Cornaro" di Donizetti».

Per Carreras le stagioni andrebbero sempre costruite accostando opere note ad altre rare, come fa il Regio ripescando il Novecento sconosciuto: «Bisogna dare spazio anche ai contemporanei, perché il pubblico possa finalmente conoscerli». Ora si ascolterà più di frequente pure «Sly», complice l'allestimento prodotto a Washington da Marta Domingo, che portato nel 2002 al Metropolitan di New York con Placido Domingo e lo stesso Carreras in alternanza nella parte del protagonista. Giudicare l'allestimento nel quale si canta, tuttavia, resta per Carreras difficile, perché, lavorandoci dentro, ci si crede. A quello di Hollmann portato a Torino «credo davvero molto. Lo trovo moderno ma non avanguardista, rispettoso della musica, degli artisti e anche del pubblico, penso colga molto bene lo spirito dell'opera, che non avrà le qualità di altri autori, ma sa arrivare al pubblico».

Moderno ma non avanguardista potrebbe anche definizione dello stile di Wolf-Ferrari: «E' un giudizio che preferisco lasciare ai musicologi, io sono soltanto un interprete. Però da interprete posso dire che, nonostante il forte influsso mitteleuropeo ravvisabile nella musica di Wolf-Ferrari, "Sly" è partitura con un altissimo grado di italianità, molto valida e con momenti strepitosi come il terzo atto». Poi aggiunge: «Strepitoso è una parola che ho imparato da Pavarotti. Ognivolta che mi dava una fetta di salame, mi diceva: è strepitoso».

Di è facile scivolare nei concertoni dei tre tenori Carreras-Domingo-Pavarotti («i tre salami», per scherza): il prossimo sarà a Chicago prima di Natale, mentre nel 2001 ve ne saranno tre in Estremo Oriente e poi ancora uno negli Stati Uniti. Per chi gira il mondo resta essenziale mantenere un punto di riferimento, e questo sono per Carreras i due figli, uno avvocato a Ginevra, l'altra studentessa a Barcellona, dei quali il tenore è orgoglioso specie per il magnifico rapporto instaurato. E' una forma di attaccamento alla vita di chi ha vinto la leucemia, di chi vuole allontanare quel ricordo ma dimenticare l'aiuto per chi ne soffre, attraverso la Fondazione Carreras. Anche questo vuol dire essere grande personalità, quella che nella musica deve per dar vita a Sly, il personaggio che la prima volta, nel 1927, ebbe la voce di Aureliano Pertile.

Ai concerti dell'Unione

Col pianista Swann i salotti di Proust rivivono in musica

Paolo Gallarati

TORINO

Il pianista americano Jeffrey Swann ha suonato l'altra al Conservatorio in un programma inconsueto: il titolo, «une soirée chez Madame Verdurin», alludeva, ovviamente, a Proust ai gusti musicali dei salotti descritti nella «Recherche». Swann, dal nome proustiano, li ha descritti, introducendo i pezzi con brevi e spiritosi commenti, nel tentativo di evocare un mondo che i suoni delle pagine eseguite hanno poi reso tangibile. La personalità di questo pianista è assai sfaccettata. Innanzi tutto è un virtuoso formidabile, come ha mostrato nello «Studio in forma di valzer» o nella «Toccata op. 111 n. 6» di Saint-Saens che impongono alle dita corse folli su tutta la tastiera, suono brillante, cascate di note, come perle sparse e manciate. Il salotto proustiano applaudiva, dunque, la bravura di funambolici virtuosi. Ma amava, anche, chinarsi ad assaporare fiori delicatissimi, che richiedono attenzione e cura: tali i «4 Préludes» dall'op. 103 di Fauré, pagine di una squisitezza riservata e triste, dove la melodia va estratta, talvolta, dal canestro, fittamente intrecciato, delle voci interne: Swann è stato molto bravo nel giocare di trasparenza, sezionando lo spartito nelle sue singole componenti., senza che venisse meno il respiro del tutto.

Non sempre, però, gli amateurs, radunati attorno ad un pianoforte, si deliziavano simili squisitezze: talvolta le ragioni della diffusione musicale s'imponevano ogni altra considerazione. Così, la «Cavalcata delle Valchirie», trascritta da Hutcheson effetti di un funambolismo quasi imbarazzante, mostra l'amore dei «proustiani» per Wagner, idolo della musica francese di fine secolo; e la trascrizione di Busoni della «Marcia funebre» Sigfrido» documenta l'efficacia con cui, talvolta, si potevano ricostruire sulla tastiera i grandi effetti della orchestrale.

Un interesse spiccatamente biografico ha indotto Swann ha eseguire i «Quattro ritratti di pittori da Marcel Proust» Reynaldo Hahn, amico dello scrittore e suo mentore presso la società musicale parigina: le pagine paiono, infatti, gradevoli ma piuttosto fragili, una tenera se paragonata alla durezza e allo splendore di diamante dei «Studi» di Debussy, l'autore prediletto dalle dame più snob che spasimavano per la musica contemporanea: ne avevano ben d'onde. Swann ha messo in rilievo lo stile asciutto dei sei «Studi», che ricorda quello dei clavicembalisti francesi, la ricchezza timbrica, il rigore costruttivo, e quel senso di trasparenza vitrea che li avvicina, più che a Proust, al simbolismo di Mallarmé. Dunque, successo vivo di questa serata raffinata e colta, che per più di ora (fuori programma è stato eseguito valzer di Chopin) ha intrattenuto il pubblico, non molto folto, dell'Unione Musicale.

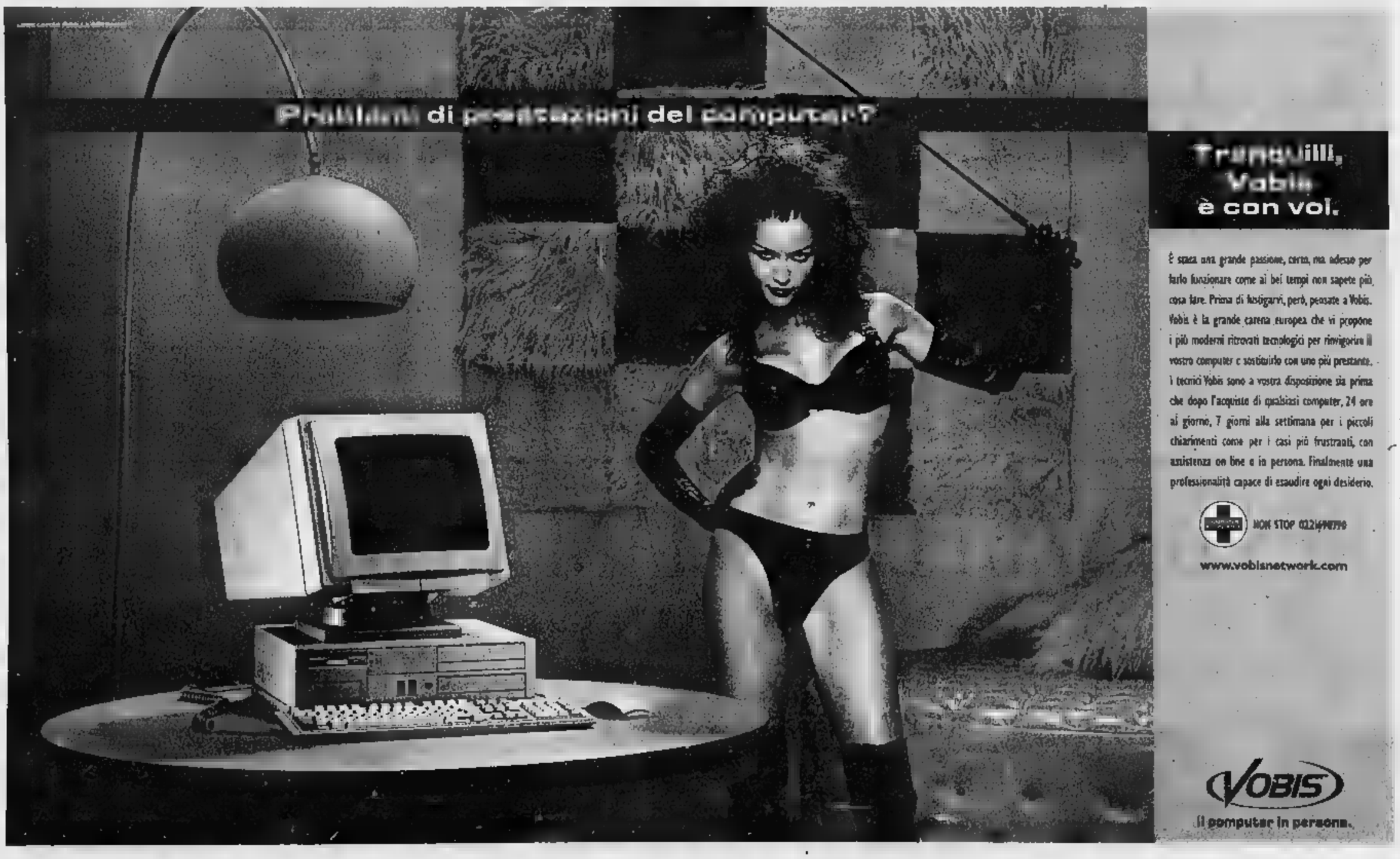

L'attore ritorna sul set soltanto per qualche episodio

Fra Duchovny e «X-files» c'è un amore contrastato

Soria
LOS ANGELES

E' un balletto che va avanti da ormai da paio di anni, protagonisti: «The X-Files» e il suo protagonista, David Duchovny. Non ci fosse stato il personaggio di Fox Mulder, l'agente del Fbi che si trova a dover combattere complotti di extraterrestri e altre forze del paranormale, Duchovny probabilmente sarebbe ancora un anonimo attore che fa spot pubblicitari. O forse sarebbe tornato a insegnare letteratura inglese, come ha fatto per un po' subito dopo la laurea a Yale. Invece, assieme Gillian Anderson, è diventato la star uno dei pochi show televisivi di grande successo degli ultimi anni. E si è fatto il prezioso. Ha chiesto più soldi, minacciando più volte di andarsene. Ha ottenuto che lo show venisse girato non più tra le foreste e le piogge British Columbia a Los Angeles, costringendo così il creatore Chris Carter a dare a «X-Files» toni e uno stile diversi. Poi ha fatto causa alla Fox, chiedendo una diversa redistribuzione dei profitti. Sembrava la rottura definitiva. Ma Duchovny ha accettato di tornare per un'ultima stagione. Non tutti gli espisodi, solo un paio all'inizio e quelli finali.

Mr Duchovny, ha fatto la pace con la Fox e con Carter?

«Non posso entrare nei termini. Posso dire che non ero pronto a essere completamente dentro o completamente fuori e che sono soddisfatto del compromesso raggiunto».

Nell'ultimo episodio della passata stagione, Mulder era stato rapito da alieni...

«Torna e ci saranno molti interrogativi. Non sara' chiaro se lo hanno veramente portato via o se il rapimento è frutto della sua immaginazione. Diciamo che per un po' Fox sarà un po' assente».

Ultimamente "X-Files" sembra aver perso il suo smalto iniziale...

«Io ho sempre visto lo show non come un fan ma come uno che ci lavora e quindi occhi diversi. Dopo anni tutto diventa un po' vecchio e ripetitivo, è inevitabile. Questo non vuol dire che lo show è peggiore di quando abbiamo iniziato, anzi. Siamo tutti più bravi, abbiamo più esperienza. la gente si stanca, anche se fai cose fantastiche tutto suona po' come una formula».

Nel frattempo gli spettatori sembrano prediligere show senza attori e con gente «vera», i cosiddetti «reality show» come «Survivore» e «Who wants to be a millionaire».

detesto. Noi ci danniamo per una settimana con la recitazione, la sceneggiatura, le luci, i costumi. Loro si presentano una valigia con un milione di dollari e avanti per tre mesi battendoci negli indici . Forse dovremmo mettere i tre milioni che spendiamo per ogni episodio in una valigietta e tutto cambierebbe. Il peggio e' che totalmente assuefatto. Ogni tanto mia moglie (l'attrice Thea Leoni) e mi domanda che cosa mai ci trovo. Credo sia puro masochismo, anche perché trovo tutti i personaggi noiosi e poco interessanti. Forse il loro segreto è proprio questo».

RTL 102.5
RTL 102.5 HIT RADIO
NICOLETTA in "PASSWORD"
LIBERO ACCESSO ALLE NOTIZIE!
17.00 - 19.00 DA LUNEDÌ A VENERDÌ

L'albero della vendetta

Una notte col cosiddetto western di B, ma solo in quanto a costo (basso). Si parte con un asciutto e personale western di Bud Boetticher il divo del genere Randolph Scott che aveva iniziato la sua carriera nella commedia anni '30-'40. Un feroce bandito uccide la moglie di ex sceriffo. Ma il vedovo rapisce il fratello del killer e... **0.10**

L'urlo dei comanches

Il secondo film della maratona notturna è discreto western stampo tradizionale con un ottimo Brian Keith, bionda Virginie Mayo e Clint Walker, poi diventato divo western in tivù. Davis, ricer- per omicidio, a fuggire e trova rifugio nel territorio dei Comanches. In fattoria raccoglie una donna col bambino e, dopo varie peripezie, arriva a Fort Dobbs. Ma... **1.35 RAITRE**

I FILM DI OGGI

Solo ★★

20.45 ITALIA 1. USA-MESSICO . REGIA: NORBERTO BARBA. CON MARIO VAN , WILLIAM SADLER, ADRIEN BRODY, SEIDY LOPEZ E JAIME GOMEZ. DUR: 1H34'
Mario Van Peebles (attore-regista figlio di Melvin) diventa di terminator terzomondista in un'avventura che fantascienza e impegno (socio-politico) senza dimenticare le scene spettacolari, nonostante il basso budget. Una sorta apologo sul proletariato ispanico in America. Solo è un cyborg programmato dai militari statunitensi per uccidere i più deboli. Ma il creatore ha inserito nella mente il dubbio...

Basic Instinct ★★

20.45 TMC. USA 1992. REGIA: PAUL VERHOEVEN. MICHAEL DOUGLAS, STONE, GEORGE DZUNDZA, JEANNE TRIPPLEHORN E DOROTHY MALONE. DUR: 2H07'
L'ambiguo «chiacchierato» thriller erotico dell'affermazione della Stone, diretto con furbizia mestiere dall'olandese Verhoeven (da «Atto di forza» al recente «L'uomo senza ombra»). Il detective Nick indaga sull'omicidio, con punteruolo da ghiaccio, di un uomo. La principale sospettata è una scrittrice dalle particolari tendenze sessuali ...

Acque pericolose ★★

20.45 RETE 4. USA 1998. REGIA: CATHRYN CYRAN. CONNIE SELLECCA, MATT MCCOY E BRENT HINKLEY. DUR: 1H30'
La vedova Sarah, in gita sul fiume con i suoi due figli e l'amico Bob, scopre un uomo ferito vestito carcerato. Sarah e Bob pensano di consegnarlo alle autorità, ma l'uomo muore e si fa vivo il suo complice...

Duro da uccidere ★★

USA : BRUCE MALMUTH. CON SEAGAL, KELLY BROCK, BILL SADLER E FREDERICK COFFIN. DUR: 1H44'
Il duro dalla faccia d'acciaio anche produttore del solito film d'azione. L'integerrimo poliziotto Mason scopre che il senatore Trent è un corrotto. Ma il politico gli tende un agguato mortale e...

ANTENNA DI GIORGIO

Debora Caprioglio, Paolo Liguori, Platinette ed Enrico Brignano giocano con Gerry Scotti e Alessia Mancini (*Passaparola*, Canale 5, alle 18,50), squali, crolli di palazzi e incidenti nelle gare di rally (*Realt Tv*, Italia 1, alle 22,35), *Il commissario Rex* indaga sulla morte sospetta di un giocatore di hockey (Raiuno, alle 20,45).

VILLAGGIO
«Da che mondo è mondo frustano i dipendenti. Lo si faceva già il tempo dei faraoni. Adesso lo si fa spiando chi naviga in Internet» (Paolo Villaggio).

CELLI
«Io mi considero un uomo terra, uomo di campagna, un contadino. Non ho mai pensato di applicare alla mia immagine elementi di seduzione, di

compiacimento verso l'esterno» (Pier Luigi Celli, direttore generale Rai).

«Io sono una sincera. Non nascondo nulla, nemmeno quando parlo con i giornalisti» (Isabella Ferrari).

«La donna in televisione regredita di almeno tre- anni, è solo og- getto bello da vedere, per forza sensuale accattivante, standardizzata e uguale mille altre» (Margherita Buy, foto).

«Ho realizzato in quale inferno vivono i registi televisivi. Al confronto, il cinema come il paradiso. La tivù è una trincea dove si lavora in condizioni proibitive e molto in fretta. In otto settimane abbiamo girato due film da cento minuti l'uno. Nello stesso tempo, al cinema, mezza pellicola» (Alessandro Benvenuti a *Tv Sette*, sulla sua prima volta da regista-attore televisivo).

PLACIDO
«I registi e gli sceneggiatori italiani appartengono a una generazione che non ha più voglia fare l'amore» (Michele Placido).

I PROGRAMMI DI OGGI

RAIUNO

TELEGIORNALE
6.30 2567232 | 22.40
11.30 5420874 | 0.15 82240
13.30 8394 | 5.20
20.00 97597

GIORNO
6.00 Euronews [36110]
6.25 Il colore Santi a cura di suor M. Castelli [94479868]
6.45 Raiuno Varietà L. Giurato, P. Salvatori. All'interno: Tg1 - Che tempo fa (7.00, 8.00, 9.00) - Economia oggi (7.05), Tg1 Flash L.I.S. (7.30) - Tg1 Flash (9.30) [4110]
10.00 Appuntamento cinema [49690]
10.05 Arrivano i dollari Film (comm., 1956) con A. Sordi, I. Miranda [3458023]
11.25 Che tempo fa [1322394]
11.35 La prova cuoco Rubrica con A. Clerici [4889400]
12.35 L'ispettore Derrick Telefilm [9309597]
14.00 Tg1 Economia [27619]
14.05 Ci vediamo su Raiuno - Si La Sol Varietà [343400]
14.40 Ricominciare SO [115313]
15.05 Ci vediamo Raiuno con P. Limiti [2788508]
16.15 La vita in diretta con M. Cucuzza. All'interno: Previsioni sulla viabilità - CCISS viaggiare informati - Tg Parlamento (16.50) - Tg1 (17.00) [6319435]
18.50 In bocca al lupo Gioco con Amadeus. All'interno: Che tempo fa (19.25) [809961]

SERA
20.35 Fatto Enzo Biagi fabbrica di attualità a cura di E. Biagi. Regia di [3287771]
20.45 Il commissario Telefilm "Ghiaccio rovente" - "Indagine pericolosa" H. Burkhard [977400]
22.45 Porta a porta programma di attualità di e con B. Vespa. Regia M. Aleotti [155042]
0.40 Stampa oggi con S. Tomassini [4140820]
0.50 Rai Educational La guerra civile spagnola: "Il regime" [7323795]
1.30 Sottovoce Attualità. Interviste a cura di M. Mar- [7344288]
2.05 Videocomic di Leggeri [8427578]
2.15 Gli occhi della notte Film (giallo, 1967) A. Hepburn, E. Zimballist Jr. Regia di T. Young [6912375]
4.00 I giustizieri della notte Film-tv "Bambole rotte" [3348379]
4.45 Cercando cercando... di N. Leggeri [9212375]
5.50 Dalla cronaca Regia di A. Foti

RAIDUE

TELEGIORNALE
11.15 20.30 94145
13.00 9077 23.20 57787

GIORNO
6.40 Night Club - J.O. di M. Antonelli [2194706]
6.50 Rassegna stampa dai periodici con S. Micalone [2183690]
7.00 Go cart mattina Cartoni animati [41140936]
9.50 Ellen Telefilm [6603058]
10.10 Port Charles SO [6844619]
10.35 Educational [7951684]
10.50 Tg2 Medicina - Meteo [5469690]
11.30 Anteprima I Fatti Vostri Varietà [5416]
12.00 I Fatti Vostri Varietà condotto da M. Giletti [15226]
13.30 Tg2 Costume e Società [13416]
13.45 Tg2 Salute [2163042]
14.00 Affari di cuore con F. Panicucci [7685]
14.30 Al posto tuo con A. D'Eusanio [1203955]
15.30 Shout con T. Donà [382139]
16.00 www.Raidueboysandgirls.com Programma per ragazzi [9364313]
17.45 In viaggio Sereno Variabile [68665]
18.10 Sportsera [8904394]
Tg2 - Flash Lis [58400]
18.35 Meteo [4736874]
18.40 Jag - Avvocati in divisa Telefilm [7139787]
19.30 Friends Telefilm [955]

SERA
20.00 Greed Gioco condotto da L. Barbareschi. Regia di D. Di Santo [868]
20.50 Il silenzio della memoria Film-tv con L. Hartman-Black, E. Larve. Regia di C. Wilkinson [451990]
22.30 Profiler Telefilm "Urlo primordiale" [4710400]
23.35 Tg Parlamento [4868706]
23.40 Palcoscenico presenta Rumors N. Simon. Traduzione di M. T. Petruzzi [6574145]
1.30 Meteo - Appuntamento al cinema [1787646]
1.35 Star Trek - Voyager Telefilm "Faccia a faccia" [4792288]
2.20 Italia interroga S. Quattrone [22252849]
2.25 Anima di La Porta [3485153]
2.35 Per Anima Mundi - regina Un programma con Palladini [1868808]
2.45 Pronto emergenza Telefilm [22236801]
2.50 Ridere fa bene di E Lingutti [8419375]
3.40 Consorzio NET.T.UN.O - Diplomi Universitari a Distanza [84603882]

RAITRE

TELEGIORNALE
12.00 39139 22.40 4867435
1380058 24.00 78627
19.00 2396

GIORNO
6.00 Rai news Morning - News - Meteo - Traffico - Agenda (anche alle alle 7.00) - Rassegna stampa italiana (anche alle ore 6.15, 7.15, 8.15) - News - Meteo - Traffico - Agenda Mondo (ore 6.30) - Italia, istruzioni per l'uso E. Falcetti (ore 6.45) - News Tg3 Economia a cura di E. Castelli (ore 7.30) - Telenet. Navigazioni fra immagini e Web (ore 7.45) [7703706]
8.05 Rai Educational Il grillo: "Giovanni Berlinguer: Tecnica, medicina ed etica" - Capire l'Economia - Le intelligenze scomode del Novecento [8762597]
Cominciamo Rubrica con T. Garrani, I. Capitani [2636313]
11.30 Tg3 [9042]
12.55 Shukran [874329]
13.10 L'una italiana [3789139]
14.50 Tg Leonardo [2530771]
15.00 Tg3 Neapolis a cura di S. Blazzo, S. Luise [46752]
15.10 Pomeriggio sportivo [53281435]
18.00 Bonanza Telefilm - Tg3 Meteo [79400]

SERA
20.00 [65665]
20.05 Baldini e Simoni Telefilm "Occupazioni pericolose" con R. Citran, M. Valentini [217690]
20.30 Un posto sole Soap Opera [18771]
20.50 Duro da uccidere (thriller, 1990) S. Seagal, K. Le Brock. Regia di B. Malmuth [499348]
22.50 Tg3 Primo Piano A cura Redazione Speciali [959684]
23.15 Pit Lane [799684]
0.05 Appuntamento al ma [4615337]
0.10 Fuori orario. Cose (mai) presenta "Senza frontiera?" (Il western di Boetticher, Douglas, Tourneur) a cura di C. Giorgini con i film: L'albero della vendetta (1955). Regia di B. Boetticher - L'urlo dei Comanches (1958). Regia di G. Douglas - Wichita (1955). Regia di J. Tourneur - L'oro della California (1958). Regia di B. Boetticher - La valle Mohi- (1960). Regia di B. Boetticher

CANALE 5

TELEGIORNALE
00 9160961 | 20.00 9787
8.00 7248145 | 1.00 7716608
13.00 84145 | 3.20 1755462

GIORNO
8.45 La casa dell'anima con V. Sgarbi [9154232]
9.00 La casa nella prateria Telefilm [15706]
10.00 Maurizio Costanzo Show Talk-Show condotto da Costanzo (Replica) [6647042]
11.25 Ultime dal cielo Telefilm "Il figlio del leader" [7654413]
12.20 Fratello Attualità (Replica) [454955]
13.40 Beautiful Soap opera con R. Moss [673023]
14.10 Vivere Soap ope P. Calissano [121690]
14.40 Uomini e donne Talk-Show condotto da M. Filippi. Regia di L. Basile [3896771]
16.00 Volo 174: Caduta libera Film-tv (dramm., 1995) con W. Devane [1382961]
17.55 Verissimo - Tutti i colori della cronaca Rotocalco di attualità condotto da C. Parodi [986619]
18.30 Fratello Attualità [78431]
18.50 Passaparola Gioco condotto da G. Scotti e Alessia Mancini [633394]
19.45 Grande Fratello Attualità [508874]

SERA
20.30 Striscia la notizia - voce dell'imprudenza Varietà E. Greggio, E. Iacchetti con la partecipa- veline M. Corvaglia, E. Canalis
21.00 Paperissima Varietà con L. Cuccarini, M. Columbro. Regia di Arzuffi [5135139]
22.45 Finché c'è c'è speranza Varietà [7348400]
23.15 Maurizio Costanzo show Talk-Show con M. Costanzo e con la partecipazione di F. Bracardi e dell'orchestra diretta dal maestro D. Morselli. Parioli in Roma. gia P. Pietrangeli [8791459]
1.30 Striscia la notizia - La voce dell'Imprudenza Varietà (Replica) [7719755]
2.00 Grande Fratello (R) [7710424]
2.30 La casa dell'anima con V. Sgarbi (Replica) [4871172]
2.50 Verissimo - Tutti i colori della cronaca Rubrica attualità (R) [1441511]
3.50 Top Secret TF [1789269]
4.45 Wonder Telefilm [7376085]

ITALIA 1

TELEGIORNALE
12.25 1772787 | 0.30 8734240
19.30

GIORNO
7.00 Par condicio [16868]
7.05 Cartoni animati [9443313]
8.45 Genitori in blue jeans Telefilm "Sosta forzata" [5605868]
9.15 Chips Telefilm "Gli angeli Salana" E. Estrada [6522771]
10.20 Supercar "L'onorata famiglia" [8099400]
11.20 Highlander TF [6647752]
12.50 Fatti e misfatti [662226]
13.00 Bigodini, il gioco che non fa una piega Gioco M. Novaresi [58752]
13.45 Cartoni animati What's my destiny Dragon Ball - I Simpson [9913027]
14.35 & Videoshow conS. De Grenet, G. Pozzecco [401868]
15.05 Beverly Hills, 90210 Telefilm "L'albero genealogico" con J. Priestley, J. Garth - 1ª parte [9518481]
15.30 Sabrina, vita da strega Telefilm "La gemella" [2058]
16.00 Cartoni animati Rossana - Pokemon [82226]
17.30 Baywatch Telefilm "Una serie di successo" con D. Hasselhoff [25145]
18.30 Nash bridges Telefilm "Muscoli gonfiati" [29961]

SERA
20.30 Sarabanda Gioco condotto da Papi. Regia G. Baroncelli [62313]
20.45 Solo film (fant., 1996) E. Van Peebles, W. Sadler. Regia di N. Barba [238023]
22.35 Real Tv Attualità Bagatta [1293868]
23.30 Quote Un programma condotto da P. Quintale, A. Merz [96665]
0.40 Studio sport Notiziario sportivo [8096153]
1.05 Ciak speciale - [2410646]
1.15 Frasier Telefilm "Pettegolezzi" [8016917]
1.40 Una famiglia del 3° tipo Telefilm "Le bugie hanno le gambe allene" [2722240]
2.10 Bigodini, il gioco che fa una piega Gioco (Replica) [76571511]
2.45 C'era due volte Varietà (Replica) [7624095]
3.10 Pericolo in Film-tv (fant., 1995) K. Jackson, B. Walsh. Regia [7289375]
4.35 Karaoke Varietà con Fiorello (Replica) [3503337]
5.00 è la Rai Varietà (Replica)

TMC

7.00 Di che segno sei? [17874]
7.05 Robin TF
7.30 Tmc News Edicola [2353987]
7.55 Meteo [4035348]
Tmc Sport Edicola [28665]
8.25 libro [4943313]
8.30 Di che segno sei? [4547058]
8.35 Del Vecchio TF [5764058]
9.30 Lo scatenato Film (comm., 1968) [9541394]
11.50 Furia TF [3206023]
12.15 Di che segno sei? [2515145]
12.25 [5816690]
12.30 Tmc Sport [72706]
12.45 Tmc News [510619]
13.00 Kojak Telefilm [64058]
14.00 Ritorno al futuro Film-tv con Mark Hamill [9533329]
16.20 Dragnet Telefilm [4535787]
16.50 Il santo Telefilm [2820955]
17.55 Star Singer Cartoni ani- [73482]
18.25 The Professionals Telefilm [8173868]
19.25 Tmc News [9720]
19.55 Tg Oltre [426226]
20.10 Tmc Sport [8517868]
20.30 Crazy Camera [80400]
20.45 Basic Instinct Film (thriller, 1992) Sharon Stone [869042]
23.00 Tmc news [28787]
23.25 Sesso... parlano le donne Talk-Show [9339023]
1.00 Tmc Motori [7734004]
1.30 Tmc News Edicola notte Notiziario [2597004]
2.15 Il santo Telefilm [1667530]
3.15 The Professionals Telefilm [6435714]
4.25 Con

TMC2

11.00 Flash Notiziario [151771]
11.05 New [1644874]
12.00 Sound [687232]
14.00 Flash Notiziario [929955]
14.05 [8714874]
New [372042]
17.00 1+1+1=3 [736771]
17.15 Best world [8572706]
18.00 Flash Notiziario [190955]
18.05 Sound [6717435]
19.00 Come Thelma Louise [946481]
19.30 Arrivano i nostri [945752]
20.00 Aspettando L.O.V.E. [251058]
20.40 Flash Notiziario [3241874]
20.45 Bella dannata Film (dramm., 1992) [334668]
22.30 Clip clip [954400]
23.00 Tmc2 Sport [459690]
23.10 Magazine [5020597]
0.15 L.O.V.E. [5061424]

TELE+BIANCO

7.15 L'amante perduto (dramm., 1999) [1988077]
8.50 A civil action Film (dramm., 1998) [4072752]
10.45 Il vento ci porterà via Film [2843435]
12.45 Il tempo della vita Documentario [5800955]
13.50 A domani [8757481]
15.30 La leggenda un amore - Cinderella Film (comm., 1998) [233955]
17.30 pazzi per Mary Film (comm., 1998) [326619]
19.30 Zona Magazine [264011]
20.30 Cinema in [214394]
21.00 Mafia! [1623752]
22.25 il domani re Film [7334226]
0.25 Spree Film (thriller, 1996) [2500608]

TELE+NERO

8.05 Una casa Oliver Film (dramm., 1996) [3582400]
9.50 The audience listening Doc. [9066232]
10.15 Palmetto - Un torbido intrigo Film [5551690]
12.05 La teoria del volo Film (comm., 1998) [9622936]
13.45 Fino a prova contraria Film [6291961]
15.50 Purgatory Film [6575226]
17.25 Alice Martin Film (dramm., 1998) [2830348]
19.25 Le avventure son Crusoe Film [6188868]
21.00 The weekend Film (comm., 1999) [6357077]
22.40 Contesto [5536023]
23.35 Con o senza di te Film (dramm., 1999) [4977706]
1.05 Plunkett Film [5854795]

MTV

6.00 Mtv Wakeup! [13372232]
9.00 Televendita [73936]
10.00 TgA ino [14416]
10.10 Pure morning [3993961]
12.25 TgA Flash [5814232]
12.30 Mtv Easy [587969]
14.00 Hit List Italia [66416]
15.00 Total Request Live [39348]
16.00 Mad 4 Hits [37936]
17.00 Select Mtv [6733226]
18.45 TgA Sera Notiziario [409684]
19.00 Mtv Easy [3394]
20.00 Hit List Italia [5706]
21.00 Disco [86464]
22.00 Week in Rock [5961]
22.30 Cinematic [4232]
23.00 Undressed Telefilm [3042]
23.30 Cinematic [2313]
24.00 Brand: New [54066]
1.00 Mtv Night

RETE 4

RADIOUNO: Gr 6; 7; 7.20; 8; 12.10; 13; 19; 21; 22; 23; 24; 2; 4; 5; 5.30. 7.34 Suoooth (Festa delle capannelle); 7.44 Questione di soldi; Golem; 9.00 Cultura; 9.08 Radio anch'io; 1 Millevoci; 10.09 Il baco del millennio; 12.00 Come vanno gli affari; 12.30 Titoli; 12.36 Radioacolori - 1ª parte; 13.27 Parlamento News; 13.33 Radioacolori - 2ª parte; e Società; 14.08 Con parole mie; 15.06 Ho perso il treno; 15.30 Titoli; 16.00 Europa; Baobab; 16.30 Titoli; 17.00 Come affari; 17.30 Borsa; Bit; Titoli; 19.23 Ascolta si fa 19.33 Zapping; 21.03 Zona Cesarini - Music club; 22.34 e camion; 23.05 All'ordine del giorno; 23.09 Oggidueemila; 23.34
RADIODUE: Gr 6.30; 7.30; 8.30; 10.30; 12.30; 13.30; 15.30; 17.30; 19.30; 20.30; 21.30. 6.01 Il Cammello di Radiodue; 7.54 Sport; 8.00 Fabio e Fiamma e la trave nell'occhio; 8.45 Futbol, Calcio novella radiofonica; 9.00 Il ruggito del coniglio; 11.00 3131 Chat; 12.47 Sport; 13.00 Apparecchiando; 13.41 Il Cammello di Radiodue; 14.00 "La casa dei sogni"; 15.00 Acquario; 18.00 Caterpillar; 19.00 Fuori giri; 19.54 Sport; Alle della sera; 20.37 Il Cammello di Radiodue; 22.00 Boogie nights; 24.00 Weekdance.
: Gr 6.45; 8.45; 10.45; 13.45; 18.45; . 7.30 Prima Pagina; 9.02 Mattinotre; 10.00 Radio Tre Mondo; 10.51 Mattinotre; 12.45 Tournée; 13.00 La Barcaccia; 14.00 Fahrenheit; Invenzioni a due voci; 18.00 Cento lire; 18.15 Invenzioni a due voci; 19.03 Hollywood party; 19.50 Radiotre Suite; 20.00 Teatrogiornale; 20.30 Il Cartellone: Teatri "La stanza" di H. Pinter; 23.30 Storie alla radio: "I turbamenti del giovane Torless"; 24.00 Notte classica.
RTL 102.5 Notiziari (Giornale orario): 6; 7; 8; 9; 10; 11; 12; 13; 14; 15; 16; 17; 18; 19; 20; 21; 22; 23; 24; 1; 2; 3; 4; 5. Giornale orario Europa: 8.30; 17.30.

ALLO SHOWVIEW

Per registrare il Vostro Programma TV preferito digitate il Numero Show-View (stampato programma da Voi scelto) sul telecom (nel caso che il vostro videoregistratore sia dotato del sistema Show-View) o Show-View (nel caso che il vostro videoregistratore non sia dotato di Sistema ShowView)
02.269.218.15.
Diritto del Copyright
SHOWVIEW è un marchio Gemstar Development Corporation© 1998 - Gemstar Development Corp. Tutti i diritti sono riservati.
I CANALI DI SHOWVIEW
Rai1-001; Rai2-002; Rai3-003; Rete4-004; Canale5-005; Italia1-006; Montecarlo-007; Tmc2-008; TeleNero-013; TeleBianco-014; MTV-ReteA-008; Svizzera-016.

800 91.00.91
Servizio Clienti
www.voispring.com
TISCALI VOISPRING.
DA OGGI USI INTERNET PER TELEFONARE GRATIS.
TISCALINET.it

i Film del weekend

di LIETTA TORNABUONI

FANTASCIENZA

«L'uomo senza ombra»

Kevin Bacon con Elizabeth Shue

SESSANTASETTE anni fa, nel 1933, «L'uomo invisibile» di James Whale con Claude Rains, tratto dal romanzo di H. G. Welles, dette origine ad una serie di almeno sette imitazioni. Stavolta la storia cambia (uno scienziato sperimenta se stesso un siero che rende invisibili e provoca una forma criminale di megalomania); una tuta verde assicura l'invisibilità perché il computer elimina dall'immagine tutto ciò che è verde, lasciando un vuoto; una maschera di lattice rende visibile la testa dell'invisibile, e il sogno del vedere senza essere visti, dell'esserci senza esserci. Il film abbastanza divertente è un'antologia di effetti speciali.

SENZA OMBRA
di Paul Verhoeven; con Kevin Bacon, Elizabeth Shue, Josh Brolin, William Devane; Usa,

TORINO, Ambrosio, Grande, Reposi 1; **MILANO,** Manzoni, Orfeo, Splendor; **GENOVA,** Cineplex; **ROMA,** Adriano e 7, Alhambra 1, Ambassade 1, Antares 1, Atlantic 1, Barberini 1, Broadway 1, Ciak 1, Cineland 6 e 11, Empire, Excelsior 1, Galaxy Giove, Gregory, Jolly 1, Lux 5, Reale 1, Quirinetta, Royal 1, Savoy 3, Trianon 1, Tristar Blu; **NAPOLI,** Arcobaleno, Adriano, Empire, Felix 1, Maestoso; **PALERMO,** Dante, Imperia

TRAGICOMMEDIA

«Denti» incisivi

DUE amanti litigano. Lei vuol sentirsi libera. Lui, imbruttito sin dall'infanzia da due grossi denti incisivi, è pos- e geloso: non tanto per amore, quanto per il timore di venir a confronto con altri uomini e di non risultare vittorioso nella competizione. Litigando, lei gli spacca i denti con un pesante portacenere di cristallo. Lui comincia a pellegrinare da un dentista all'altro, da quello supermoderno a quello superantiquato (Paolo Villaggio); nella nebbia procuratagli dagli antidolorifici, confonde passato e presente; alla fine scopre che sotto i grossi incisivi scheggiati, sotto le gengive gonfie e prognate, c'è una dentatura del tutto normale, da uomo come tanti. La sua malattia infantile è guarita, può cominciare la vera vita. Tratto dal libro di Domenico Starnone, il film è una metafora sul distacco dall'adolescenza e sul doloroso passaggio all'età adulta, alla maturità. Risulta troppo lambiccato per poterlo dire riuscito e perché il protagonista Sergio Rubini sembri sentirsi smarrito. Del resto da quasi mezzo secolo le malattie e la cura dei denti sono indolori e nessuno ha più paura del dentista: questo rende più debole la metafora del film.

DENTI
di Gabriele Salvatores
Sergio Rubini, Anouk Grinberg, Anita Caprioli, Tom Novembre, Paolo Villaggio, Claudio Amendola, Fabrizio Bentivoglio; Italia, 2000

cinema Romano
MILANO, Excelsior Sala Mignon, Plinius 3
GENOVA, Lux
ROMA, Adriano 1, Admiral, Atlantic 5, Capitol, Cineland, Etoile, Excelsior 3, Galaxy Mercurio, Paris, Savoy 2, Trianon 5
NAPOLI, Ambasciatori, Felix 2, Plaza 1; **PALERMO,** Fiamma

SENTIMENTALE

«L'amore che non muore»

1850. Su una remota isola francese al Canada, uomo condannato a morte per omicidio aspetta la ghigliottina che manca sull'isola, che dovrà giustiziarlo, che tarda ad arrivare. Intanto l'assassino (è il regista Emir Kusturica, bravissimo anche come attore) viene affidato al capitano Daniel Auteuil e alla moglie di lui Juliette Binoche; presto anche tutta l'isola coltiva la speranza d'una riabilitazione del criminale di carattere mite che ha ucciso in stato di ubriachezza. Il regista Patrice Leconte, de «Il marito della parrucchiera», francese, ultracinquantenne, è ispirato a un fatto di cronaca nera e ha realizzato un film interessante.

L'AMORE CHE MUORE
di Patrice Leconte
con Emir Kusturica, Daniel Auteuil, Juliette Binoche; Francia, 2000

TORINO, cinema Studio Ritz
MILANO, Arlecchino, Colosseo
GENOVA, America
ROMA, Cineland 1, Giulio Cesare 1, Greenwich 1, Odeon 4,
NAPOLI, Modernissimo 2, Vittoria
PALERMO, Igiea Lido

AVVENTUROSO

«La tempesta perfetta»

George Clooney in una scena

NATURALMENTE è una stupidaggine pensare che possano essere gli effetti elettronici a dare al film freddezza e monotonia; in nessun altro modo si sarebbe potuta riprodurre la enorme tempesta («perfetta» nel senso di assoluta) che il sommarsi di tre forti perturbazioni meteorologiche provocò nell'ottobre 1991 nel Nord Atlantico. In questo senso i produttori hanno fatto di tutto: computer grafica, i migliori progettisti di software della Industrial Light & Magic, specialisti dell'Animatronic, simulazioni. Soltanto alla distrazione e al cinismo dei realizzatori si può dunque attribuire la mancanza di e di varianti del film di Petersen che sta incassando moltissimo negli Stati Uniti: storia del peschereccio «Andrea Gail», dedito alla cattura del pesce spada, che salpò dal porto di Gloucester, Massachusetts, si trovò preso nel turbine delle altissime onde e dei venti velocissimi della tempesta, venne distrutto insieme ai suoi uomini. Bello e simpatico, il capitano George Clooney non è più impegnato espressivo delle ancore o del timone; luoghi comuni e banalità enfatiche eroico-sentimentali sono presenti in quantità devastante quasi quanto la tempesta.

LA TEMPESTA PERFETTA
Wolfgang Petersen; con George Clooney, Mark Wahlberg, Diane Lane, William Fichtner; Usa, 2000

TORINO, cinema Faro, Vittoria
MILANO, Apollo, San Carlo, Splendor
GENOVA, Cineplex, Universale 2
ROMA, Adriano 6, Antares 2, Doria 2, Europa, Galaxy Venere, Garden, Golden, Lux 10, Missouri 2, Odeon 2, Roxy Zaffiro, Trianon 2, Warner Village 4
NAPOLI, Abadir, Agorà, Arlecchino, La Perla
PALERMO, Lux, Metropolitan

ANIMAZIONE

«La strada per El Dorado»

NEL 1560, al comando di Pedro de Urrua, una spedizione spagnola partì da Santa Cruz in Perù viaggiando attraverso la foresta amazzonica alla ricerca di El Dorado, il leggendario Paese dell'oro. Dopo il film dedicato nel 1988 da Carlos Saura alla disastrosa spedizione, finita in marciume, violenza, sangue e morte, ecco adesso una versione d'animazione comico-avventurosa basata sull'amicizia d'una coppia di piccoli imbroglioni, prodotta dalla Dreamworks di Steven Spielberg e soci, musicata da Elton John, Tim Rice e Hans Zimmer autori delle musiche de «Il re leone», davvero molto carina.

LA STRADA PER EL
Eric «Bibo» Bergerov e Don Paul con le voci di Alessandro Gassman e Gianmarco Tognazzi; Usa,

Actor's Studio (pomeriggio), Ambrosio 3, Reposi 2
MILANO, Nuovo Arti, Splendor
GENOVA, Cineplex, Odeon
ROMA, Andromeda 5, Cineland 13, Cola di Rienzo (pom.), Delle Mimose (pom.), Embassy (pom.), Eurcine 2 (pom.), Jolly 2 (pom.), Maestoso (pom.), Warner Moderno, Warner Village
NAPOLI, Corso, Delle Palme, Perla; **PALERMO,** Ariston, Astoria

COMICO

«Faccia di Picasso»

LA «faccia picassiana» indica i lineamenti disarmonici e strani di Massimo Ceccherini, ex «spalla» di Leonardo Pieraccioni, regista secondo film dopo «Lucignolo». Come in «Otto e 1/2» di Fellini, il protagonista è un regista in crisi d'ispirazione che, insieme l'amico Alessandro Paci, bighellona da un luogo all'altro, da un incontro all'altro, da un produttore a uno sceneggiatore, cercando idee per il film che deve realizzare, ripensando al cinema che ha più . E' scoraggiato: «Hanno già fatto tutto nel cinema, noi siamo degli intrusi». Ma rende omaggio, in rifacimenti con variazioni, a «Lo squalo» (il pescecane è Ceccherini in tuta nera da subacqueo con una grossa pinna sulla schiena); a «Il silenzio degli innocenti» (il professore cannibale è Ceccherini, torturato con alimentazione vegetariana e sodomizzato grossa zucchina); «Pinocchio» di Luigi Comencini; a «L'esorcista» (è lui la bambina indemoniata, ma è il prete esorcista a vomitarle addosso); a «Rocky 4» (il suo avversario sul ring è Christian Vieri). Omaggio a Stanlio e Ollio, con i due comici classici che prendono a calci Charlot. Ci sono parecchie cose da ridere, ma il film no, non c'è.

FACCIA DI PICASSO
di Massimo Ceccherini
con Massimo Ceccherini, Alessandro Paci, Marco Giallini; Italia, 2000

TORINO, cinema Capitol, Eliseo Rosso, Nazionale 1
MILANO, Corso
GENOVA, Cineplex, Olimpia, Orfeo
ROMA, Adriano 5, Atlantic 2, Broadway 2, Cineland 2, Excelsior 2, Galaxy Marte, Reale, Ritz, Royal 2, Trianon, Tristar Verde, Universal, Warner Moderno 1 e 17
NAPOLI, Arcobaleno 3, Fiorentini
PALERMO, Nazionale

DRAMMATICO

«Il cerchio» Leone d'Oro

Due protagoniste della pellicola

VINCITORE del Leone d'oro alla 57ª Mostra del cinema Venezia, prodotto anche dalle società italiane Fabrica, Lumière e Mikado, molto interessante e bello, il film del quarantenne regista iraniano Jafar Panahi («Il palloncino bianco») racconta attraverso vari personaggi femminili la pessima condizione oppressione, illibertà, dipendenza in cui vivono in Iran le donne. Le informazioni sociali sono eloquenti, ma lo è persino di più lo stile del film, percorso da un costante brivido di ansietà, da sussulti di timore e insicurezza che somigliano a quelli delle otto protagoniste, bravissime attrici professioniste.

di Jafar Panahi
con Fereshteh Sadr Orafai, Nargess Mamizadeh, Maryam Parvin Almani; Iran/Italia, 2000

TORINO, cinema King
MILANO, Anteo 200, Plinius
ROMA, Greenwich 2, Mignon, Tibur 1
NAPOLI, Posillipo

SENTIMENTALE

«Solstizio d'estate»

AMMIRATO, stimato e premiato, regista franco-vietnamita de «Il profumo della papaia verde» e di «Cyclo» ha girato ad Hanoi la storia di tre sorelle ci si ritrovano nell'anniversario della morte della madre, che parlano, si confidano dolori e felicità, che costruiscono un nuovo tipo di famiglia unita. Film di sensazioni, raffinatissimo nella scelta dei colori e delle musiche, molto elegante e delicato, intitolato nell'originale «A la verticale de l'eté» ha tra le interpreti la moglie del regista, Tran Nu Yen Khe, già diretta da lui in «Cyclo» che vinse il Leone d'oro e il premio Fipresci alla Mostra del cinema di Venezia nel 1995.

SOLSTIZIO D'ESTATE
di Tran Anh Hung
con Tran Nu Yen Khe, Nguyen Nhu Quyan, Le Khanh; Francia, 2000

TORINO, cinema Charlie Chaplin 2
MILANO, Colosseo Allen
ROMA, Intrastevere, Mignon
NAPOLI, Academy Astra

COMMEDIA

«Si fa presto a dire amore»

PRIMO film diretto (e interpretato) dall'attore comico televisivo Enrico Brignano, vicenda d'un disoccupato delle tre ragazze che gli rendono la vita allegra o complicata. L'aria è quella pigra e piccoloborghese che distingue l'attore. Anche non è riuscito l'eventuale tentativo di rispecchiare la vita contemporanea delle persone giovani senza lavoro e senza futuro, capaci di reagire alla sfortuna con una forma d'umorismo rassegnato e lepido, il film ha momenti piacevoli. Di stile, naturalmente, neppure si parla: capita comunque anche troppo spesso che i film italiani somiglino a una serie di Polaroid messe in fila.

SI A
Enrico Brignano
Enrico Brignano, Vittoria Belvedere, Samuela Sardo, Isabel Perez; Italia, 2000

TORINO, cinema Ciak
O, Odeon
GENOVA, Verdi
ROMA, Andromeda 3, Giulio Cesare 3, Lux 3, Warner Village
NAPOLI, Aldione
PALERMO, Ariston

AVVENTUROSO

«Fbi Protezione Testimoni»

BRUCE Willis sta portando qualche variazione nella scelta dei personaggi da interpretare: attenua un poco le violenze e le esagerazioni dell'eroe da film d'azione, ricerca toni da commedia più accomodanti e piacevoli. A volte va bene, a volte no. Qui è un ex killer divenuto informatore e testimone del Fbi, costretto alla fuga dalla mafia decisa far fuori non soltanto lui, ma anche un tranquillo dentista vicino di casa che c'entra assolutamente nulla. Il regista Jonathan Lynn, già autore di «Mio cugino Vincenzo», è un esperto di commedie giallorosa particolarmente bravo ma neppure malvagio.

FBI PROTEZIONE TESTIMONI
di Jonathan Lynn
con Bruce Willis, Matthew Perry, Rosanna Arquette; Usa, 2000

TORINO, cinema Faro, Vittoria
MILANO, Apollo, San Carlo, Splendor
GENOVA, Cineplex, Universale 2
ROMA, Adriano 6, Antares 2, Doria 2, Europa, Galaxy Venere, Garden, Golden, Lux 10, Missouri 2, Odeon 2, Roxy Zaffiro, Trianon 2, Warner Village 4
NAPOLI, Abadir, Agorà, Arlecchino, La Perla
PALERMO, Lux, Metropolitan

COMMEDIA

«Il Dottor T & le donne»

RICHARD Gere è ginecologo altruista, dolce e comprensivo di Dallas, Texas, adorato dalle pazienti, schiacciato dalle parenti: la cognata divorziando che gli piomba in casa con tre bambine, la figlia lesbica che il giorno delle proprie nozze scappa con l'amata, l'innamorata che non vuol vivere lui, la segretaria che intende diventare amante, la moglie ammattita per uno strano morbo che colpisce le donne troppo amate e ben trattate. Nella commedia piacevole e leggera, Altman vede nel protagonista il simbolo d'un fenomeno sociale crescente: l'occupazione del mondo da parte delle donne, l'invasione femminile.

IL DOTTOR T &
di Robert Altman
con Richard Gere, Helen Hunt, Laura Dern, Farrah Fawcett, Liv Tyler; Usa, 2000

TORINO, cinema Charlie Chaplin 1, Reposi 2, Ambrosio 2
MILANO, Cavour, Gloria Marilyn, Odeon 3
GENOVA, America A, Cineplex, Ritz
ROMA, Andromeda 2, Archimede, Cineland 8, Delle Mimose 1, Drive In, Eurcine 1, Fiamma 1, Giulio Cesare 2, King 2, Warner Village 10
NAPOLI, Arcobaleno 2
PALERMO, Finocchiaro, Tiffany

COMMEDIA

«Ho solo fatto a pezzi mia moglie»

IN questo periodo Woody Allen è indotto dal bisogno di soldi a fare cose efferate. In questa commedia macabra recita un macellaio geloso della moglie traditrice che uccide e taglia a pezzi l'adultera, trasportandone i resti col camioncino perde una mano. Ritrovata per caso, la mano ha una folgorante carriera magica, compie miracoli, viene promossa al rango di reliquia poi santificata, festeggiata dal popolo in processioni devote. Cucinotta interpreta prostituta redenta, la moglie che appare appena Sharon Stone, Woody Allen è Woody Allen, il film sardonicamente anticlericale non è riuscito.

HO SOLO FATTO A PEZZI MIA MOGLIE
di Alfonso Arau
con Woody Allen, Kiefer Sutherland, Maria Grazia Cucinotta, Sharon Stone; Usa, 2000

TORINO, cinema Nazionale 2, Valentino 1
Brera 2, President, Odeon 4, Splendor
GENOVA, Corallo 1
ROMA, Ambassade, Augustus 1, Doria 3, Quattro Fontane 4, Roxy Rubino, Savoy 1
NAPOLI, Plaza 2 (sera), President
PALERMO, Gaudium

THRILLER

«The Cell» Macabro mondo

TRUCCO, effetti, costumi, elettronica, mirabolanti insulse. Jennifer Lopez, psicologa studiosa d'una nuova terapia che consente di penetrare nella di persone in stato d'incoscienza, accetta sperimentare la sua cura entrando nel cervello di un serial killer in coma, per di salvare l'ultima vittima lui che è ancora prigioniera. Sono interessanti sia il tentativo di materializzare in immagini una mente malvagia e mostruosa, sia il fallimento del tentativo: un eccesso di artificio troppo lambiccato toglie forza all'impresa. Il regista Tarsem, 38 anni, nato in India, è un maestro degli spot pubblicitari.

THE CELL
di Tarsem
con Jennifer Lopez, Vince Vaughn, Vincent D'Onofrio; Usa, 2000

TORINO, cinema Reposi 5 Lilliput
Ducale 2, Gloria Garbo, Odeon 2, Plinius 2
GENOVA, Cineplex
ROMA, Adriano 2, Alhambra 3, Andromeda 4, Atlantic 6, Cineland 12, Holiday, Madison 1, Maestoso 4, Missouri 3, Warner Moderno 2, Warner Village 9,12
NAPOLI, Delle Palme 2
PALERMO, Rouge et Noir

La scarpa da uomo italiana
MORESCHI
100% Made in Vigevano

MILANO corso Vittorio Emanuele
via Manzoni
piazza della Repubblica
via Roma

www.moreschi.it

OGGI

12,30 Tg sportivo Tmc
14,00 Tennis. Zurigo, torneo Wta, quarti finale Eurosport
15,10 Ciclismo. Campionati mondiali su strada Raitre
17,00 Equitazione. Coppa Nazioni Raitre
18,10 Sportsera Raidue
19,30 Zona Tele+
23,00 Tmc2 Sport Tmc2
23,10 Sport magazine Tmc2
23,15 Pit Lane Raitre
0,40 Studio sport Italia1

Milan, allarme per Maldini

MILANO. I medici del Milan stanno sottoponendo Paolo Maldini (foto) ad accertamenti per stabilire le cause (un colpo in allenamento?) della forte cefalea che mercoledì gli ha impedito di giocare in Nazionale contro la Georgia. Il fastidioso malessere costringerà Maldini a disertare domenica la trasferta di Bologna per la seconda giornata di campionato. Intanto il Milan ha ricevuto un'offerta dal Middlesbrough per Boban: proposto un contratto biennale da 6 miliardi a stagione.

Dopo un pari e due vittorie nelle qualificazioni mondiali il ct pensa già agli impegni della prossima primavera

TRAP

«Ritrovato il miglior Del Piero ora cerco un nuovo Fiore»

Marco Ansaldo
inviato ad ANCONA

Nel suo mondo fatto di gatti, sacchi, camaleonti e cravatte da togliersi nel Mato Grosso, all'improvviso sono spuntati anche i bucaneve. E' successo quando hanno chiesto al Trap come passerà i cinque mesi che lo separano dalla prossima partita che conta, il 24 marzo in Romania, lui che ha sempre lavorato giorno dopo giorno, tra una prova la domenica e una il mercoledì. «Aspetterò che spuntino i bucaneve».

Come, scusi? «Sì, i primi fiori che spuntano nei prati. Passerò l'inverno a cercare se c'è qualcosa di nuovo: batterò la provincia, quello che non ho mai potuto fare prima perché quando alleni un club puoi occuparti solo della tua squadra e dell'avversario che avrai la domenica. C'è un mondo che conosco poco. E magari, dopo questa ricognizione, in primavera avrò qualche fiore nuovo».

Ha l'entusiasmo di sempre, il Trap. Gli gira anche piuttosto bene. Tre partite e sette punti. Lui ammette che «avrebbero potuto ess[illegible] nove», però capisce che non si può lamentare. Quello che ha perso in Ungheria, l'ha trovato mercoledì sera ad Ancona, quando l'Italia dei rigori avrebbe potuto non vincere. «Però alla fine ha sempre ragione Boniperti: vincere non è importante, è indispensabile».

Insomma, inutile arricciare il naso davanti a una vittoria. «L'Olanda perde in casa, i cechi pareggiano a Malta, l'Inghilterra [illegible] vince più. Oggi quando arrivi al successo devi dire grazie, chiunque tu abbia avuto davanti, perché gli asini nel calcio c'erano negli Anni Cinquanta e hanno imparato la lezione. Dopo la partita ho detto che abbiamo già una gamba in Giappone. Ho esagerato. Se vinceremo in Romania potrò dire che la qualificazione sarà un pezzo avanti; per adesso abbiamo fatto un paio d'ore di volo rispetto alle venti che ci aspettano. Ma è già qualcosa».

> «Passerò l'inverno a scovare qualche sorpresa in provincia» Con la Georgia l'Italia ha preso i punti persi in Ungheria: «Vero, ma sto con Boniperti: vincere non è importante è indispensabile»

Cinque mesi per capire se la vera Italia è quella di Milano o la copia più sbiadita di Ancona. Per il Trap le verifiche erano quasi quotidiane. «Verissimo, però oggi sono un commissario tecnico e devo accettare un lavoro diverso. Prima della Romania, avrò due test amichevoli: d'accordo, per noi italiani le amichevoli non sono mai state partite vere, ma ho chiesto di giocare con l'Inghilterra e poi contro una nazionale sudamericana, non contro il Lussemburgo, e troveremo gli stimoli. Dovremo misurarci con due scuole di calcio particolari, quindi dovremo usare accorgimenti particolari».

Vuol dire che il progetto della Nazionale con le due punte più Totti finirà in un cassetto, come nel secondo tempo con i georgiani?

«No, quello è stato un adattamento in corsa. Avevamo dei problemi a centrocampo e ho tolto il paradanti perché non mi colpissero le gengive, spostando più avanti Totti con Gattuso in mezzo. Ma io ho sempre voluto le due punte e il fantasista, ripartirò da lì. Può cambiare solo l'atteggiamento. Aldo Serena dice che nella Juve o nell'Inter lo mettevo di punta ma lo facevo giocare terzino. Vero. Succedeva contro il Milan di Sacchi, quando Tassotti avanzava, e potrà succedere ai miei attaccanti contro gli inglesi. Questo non significa rinunciare all'attacco, significa adattarsi alle situazioni: posso andare nel Mato Grosso con la giacca e la cravatta, ma se fanno 50 gradi all'ombra io la cravatta me la levo».

Lo vedremo molto in provincia. Bergamo, Brescia, Udine, Reggio Calabria, Bari. «Nei grandi club gli stranieri occupano i posti importanti, in provincia c'è più spazio per gli italiani bravi: Fiore sta a Udine, Bertotto pure. E sono convinto di poter scovare altra gente così, per allargare il gruppo, non per togliere chi c'è già. Voglio valutare i ragazzi dell'Under campione d'Europa, se giocheranno. Non saranno cinque mesi da pensionato, tra l'altro ho tanti inviti da far concorrenza a un papa».

In primavera gli mancherà Totti, squalificato per il buffetto georgiano. «Non l'ho rimproverato, non è stato un gesto grave e poi era nervoso, stanco. Mi dispiace non averlo in Romania perché la sua è una crescita continua, ma troverò altre soluzioni». Forse Del Piero trequartista? «No, credo che neppure lui, in questo momento, lo vorrebbe fare. E' una punta. Ci sono altri uomini per quel ruolo, forse meno geniali ma con grandi qualità: il primo è Fiore, e poi potrebbe spuntare un bucaneve».

Il ritorno di Vieri? La risposta è tiepida. «Qui ci sono attaccanti che hanno contribuito quasi a vincere gli Europei e vanno rispettati. Certo, Vieri offre soluzioni importanti quando gioco in agilità non riesce: adesso però pensi a ritrovare il posto nella squadra, poi vedrò di reinserirlo nella Nazionale, come ci stava prima».

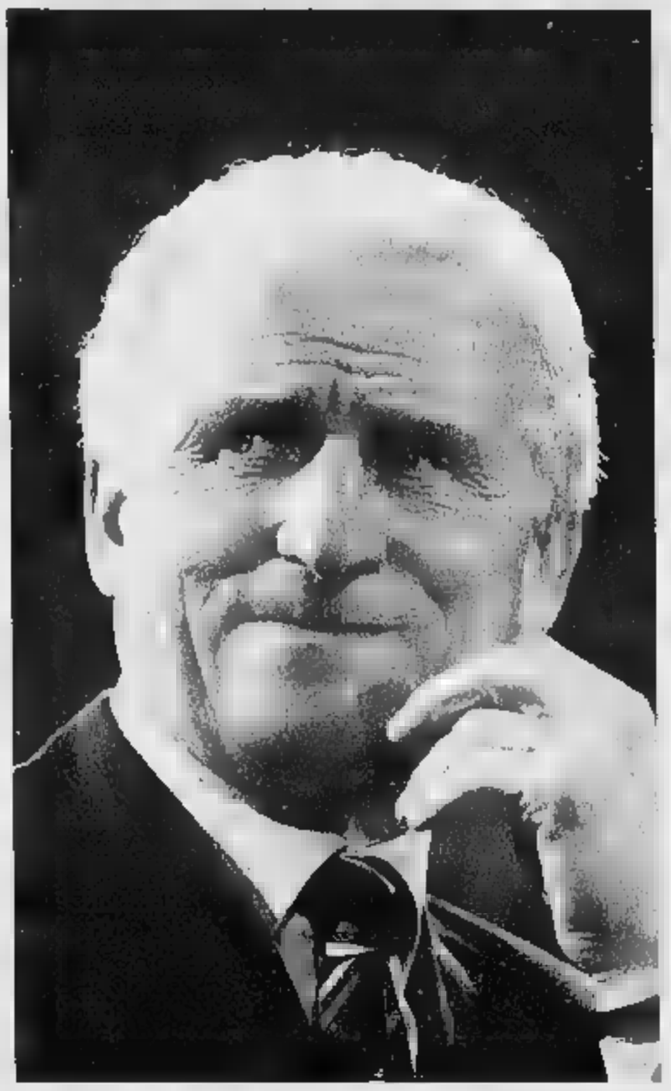

«Il fantasista della Juve resta una punta e lo utilizzerò ancora con Totti alle spalle Ad Ancona ho tolto un attaccante perché avevamo dei problemi in mezzo al campo»

Trapattoni (a fianco) ritiene Fiore l'alternativa di Totti che sarà squalificato nel prossimo match in Romania: sopra, Alex Del Piero

NEI NUMERI LA PROVA DEL BIANCONERO

Godot, generoso e pasticcione E là davanti ha meno occasioni

Giorgio Rondelli

Sette per i due rigori trasformati con assoluta sicurezza, sei per la prestazione complessiva. Con una media di 6,5, Del Piero esce dall'incontro con la Georgia a testa alta, avendo fatto ampiamente il proprio dovere, anche risultato addirittura il migliore del reparto avanzato in cui non hanno certo brillato come sabato scorso a Milano contro la Romania né Totti (voto 5) né Delvecchio (voto 5).

L'analisi della prestazione segnala che l'attaccante bianconero nei 37 minuti dell'incontro ha giocato 37 palloni, di cui ben 25 nel primo tempo, frazione in cui si è mosso di più svariando in pratica su tutto il fronte dell'attacco. Le palle perse (ben 8) indicano che nel suo gioco ci sono ancora parecchi errori, le palle recuperate (4) ed i falli commessi (4) dimostrano invece che non latitano certo impegno e grinta nell'attuare il pressing.

Nell'effettuare il dribbling, Godot è sembrato sulla buona strada quanto ad agilità e velocità di esecuzione, ma ancora un po' in difetto forza esplosiva, mentre decisamente buona è apparsa la sua resistenza organica. Alex, oltre ai due rigori, ha tirato in porta un'altra volta nel primo tempo (parata a terra con palla non trattenuta dal portiere), invece il suo tabellino risulta in bianco alla voce assist. Il impiego al posto di Filippo Inzaghi che ha caratteristiche tecnico-atletiche ben diverse), ha di fatto penalizzato Delvecchio stretto ad agire al centro dell'attacco e non a partire, come predilige, dalla zona di sinistra.

La conseguente minor profondità di gioco non ha esaltato neanche le qualità di Totti come regista offensivo arretrato e uomo-assist. In definitiva, con Del Piero schierato di punta, il gioco offensivo appare forse più articolato, ma meno incisivo. Alessandro, invece, potrebbe essere l'ideale sostituto proprio di Totti a nella partita di ritorno contro la Romania, quando il romanista sarà squalificato.

I RAGGI X

MINUTI GIOCATI	94
PALLE GIOCATE	37
PALLE PERSE	8
PALLE RECUPERATE	4
FALLI SUBITI	
FALLI FATTI	4
	3
ASSIST	
TIRI	
GOL	2
LA PAGELLA	6,5

Ancelotti

«Per me può fare il trequartista»

TORINO

I due gol di Ancona conditi da una prestazione più che decorosa, restituiscono ad Ancelotti un Del Piero molto . «Ora spero di trasferire nella Juve l'entusiasmo che mi ha dato la Nazionale», ha commentato Pinturicchio prima di rispettare il silenzio stampa imposto dalla società ai giocatori bianconeri. Carletto, l'unico il bavaglio, ha osservato con grande attenzione la partita di Alessandro e adesso commenta: «Del Piero è sempre al centro dell'attenzione. Ma se parlava troppo prima quando non segnava e mi pare che se ne parli troppo anche adesso. Per me non c'è nulla di nuovo: sono sempre stato contento di lui, anche nel momento in cui mi dicevo che farlo giocare fosse un azzardo».

Ancelotti è convinto di adottato la terapia giusta per guarirlo: «Restare in panchina non è mai stato utile a nessuno, quindi non credo che Del Piero abbia tratto giovamento dall'esclusione contro il Deportivo. Lui deve giocare anche se non è al massimo. Piuttosto penso che gli sia stato utile il gol di Napoli: bello e decisivo». Adesso Ancelotti potrebbe trovargli una collocazione da trequartista per sostituire Zidane in Coppa. In questo non la pensa come il Trap che vede Alex soltanto punta: «Può essere la soluzione giusta a dimostrerà di stare bene». Del Piero quest'anno ha già giocato come vice Zizou a Catania contro il Rajo Vallecano: partita perfetta corredata da un gol. (f. ver.)

IL FORUM DELLA STAMPA ON-LINE: ANCHE DAL CANADA E DALLA GERMANIA TANTE E-MAIL AL PRESIDENTE DELLA FERRARI VITTORIOSA

Montezemolo dà i premi: una coppa a tutti i meccanici

Laurenzi
TORINO

DA tutto il mondo in diretta con il presidente della Ferrari: questo è accaduto ieri sul nostro sito (www.lastampa.it), in un'ora e mezzo di frenetici cybercontatti tra tifosi e Luca Montezemolo. E-mail anche da Canada e Germania, il Forum non ha avuto pause. La domanda più gettonata ha coinvolto - guarda un po' - Schumacher: a quando l'addio? O, girando la frittata, per quanto tempo ancora alla guida di una Rossa? Di sicuro fino al 2002, ha assicurato Montezemolo, ma il desiderio del pilota di a Maranello per sempre, potrebbe avere presto un sigillo contrattuale di portata storica.

> «Un italiano dietro Schumacher? Barrichello ha il passaporto e anche il sangue nostrano»

Altra richiesta pressante: un italiano come seconda guida dietro al kaiser. Qui il presidente è andato in elegante slalom: Trulli e Fisichella sono bravini, anzi bravi. Però Barrichello ha passaporto italiano e sangue nostrano nelle vene. Accontentiamoci. Di più: nessuna preclusione (notizia!) per trasformarlo in prima guida, dovrà dimostrare sul campo di andare più forte dell'altro (impresa). Ha detto Montezemolo: in questo caso non saremo noi a fermarlo. Considerando la bravura di Schumi, gli ultrà hanno chiesto di ridurre le prestazioni delle monoposto per esaltare le capacità dell'uomo al volante: meno elettronica, più peso alle vetture, abolizione dei freni in carbonio. Montezemolo ha detto sì con riserva: impossibile frenare lo sviluppo tecnologico.

Sugli italiani, raffica di quesiti. Qualcuno desidera vedere un telaista tricolore al timone: è dai tempi di Forghieri che non accade, si sono lamentati. Servizio scontato, risposta vincente: l'Inghilterra è la Silicon Valley dei progettisti, e anche la Ferrari - che vuole il meglio - abbozza intelligentemente da lì. Eppoi, ha chiosato Montezemolo, non dimentichiamoci che il 95% dei dipendenti è italiano; e che fu proprio Enzo Ferrari ad affidare il disegno della leggendaria macchina di Formula 1 a un ingegnere straniero (Postlewaite primi anni Ottanta).

Luca Montezemolo

Il tifoso vuole sognare, sentirsi dire che altri mondiali a breve. Un ciclo iridato del quale non sia possibile scorgere la fine. Il presidente ha ribadito un concetto già espresso, numeri alla mano dal '97 che la Ferrari ha aperto il suo ciclo, solo sfortunate coincidenze astrali hanno fatto la giornata di domenica scorsa per delirare in santa pace. Dal '97 a oggi 29 vittorie, battuti tutti i record di punti degli ultimi 50 anni. In poche parole: Schumacher avrebbe vinto anche i due precedenti titoli senza il grottesco tamponamento di Coulthard a Spa nel '98 e l'incidente (con fratture) di Silverstone dello scorso anno.

E questo non per merito esclusivo del pilota, pur bravissimo (9 vittorie e 9 pole quest'anno). Avere un team vincente è la base: dove sono finiti Hill e Villeneuve jr dopo il titolo piloti? Il fans di Schumi lo considera un atleta, non solo un driver. E quindi si chiede: perchè chiusi i GP gli altri hanno facce da maratona olimpica appena finita e il nostro eroe sembra appena uscito dal barbiere? Il segreto è nella preparazione fisica: nessuno - spiega Montezemolo - alla forma Michael. Palestra, corsa, alimentazione. Così una gara è vissuta come fossero gli 8 giri della prove per la pole del sabato. Faticosi, non stranianti.

E i premi ai meccanici, panda esemplari? Dove trovarli bravi così? Montezemolo darà denaro e soprattutto (a tutti i dipendenti della Gestione sportiva) una riproduzione in argento della Coppa vinta. Per loro gioia di essere della famiglia, protagonisti di un progetto unico. Montezemolo ribadito: campioni del mondo, che gli Usa ai propri piedi. Nel '99 è il primo mercato Ferrari al mondo, oltre 1000 esemplari venduti sui 4000 prodotti. E la nave va.

> «Non conta solo il pilota: un team vincente è la base Dove sono finiti Villeneuve e Hill dopo il Mondiale?»

SPECCHIO
D.O.C., U.M.T.S., P.I.L., W.A.P.,...
Domani in regalo con SPECCHIO una guida per orientarsi nel labirinto delle sigle del linguaggio moderno.
In edicola gratis con La Stampa.

Con il Bari fuori Inzaghi, in Coppa assente Zidane. E in difesa manca ancora Montero

Juve, scatta l'emergenza attacco

Ancelotti rilancia Kovacevic

Fabio Vergnano

Ancora disco [illegible] per Paolo Montero. Il difensore che Carlo Ancelotti aspetta quanto i bambini attendono l'arrivo di Babbo Natale, marca ancora visita e prolunga l'emergenza difensiva della Juve. Secondo i programmi dello staff [illegible] medico, domenica con il Bari Montero avrebbe dovuto fare la prima apparizione in assoluto della stagione. In realtà si sarebbe trattato soltanto di uno spezzone di partita, per [illegible] pronto poi ad affrontare la Champions League di mercoledì a La Coruña. Invece ieri Ancelotti ha preso atto con [illegible] marcato disappunto che il difensore è ancora ben lontano da una condizione accettabile: «E' guarito dalla pubalgia, ma il suo stato di forma non ci consente di utilizzarlo già domenica».

Morale: Montero non ci sarà domenica e non verrà rischiato neppure in Spagna dove la Juve si gioca una fetta di qualificazione e avrà bisogno di una difesa meno vulnerabile di quella vista all'opera finora. Paolo sarà riproposto soltanto sabato prossimo contro il Milan a San Siro. Ovvero, in una di quelle sfide che esaltano il suo carattere di guerriero.

Ma siccome l'emergenza è sempre una fedele compagna di Ancelotti, oltre a Montero anche Inzaghi salterà il debutto casalingo in campionato per quell'attacco influenzale che gli ha già fatto perdere la Nazionale. Oggi l'attaccante rientrerà nel gruppo, ma sarà fuori tempo massimo per essere disponibile. Si rifarà nel mercoledì europeo. Se l'allenatore bianconero avrà la stessa fortuna del Trap, Pippo [illegible] verrà rimpianto neppure questa volta. Per sostituire il centravanti prende corpo la candidatura di Kovacevic. Dopo il gol di Napoli e l'immediato e inopportuno sfogo verso la panchina amplificato dalla moviola labiale di Biscardi, il serbo è ora in una posizione di attesa. Non accetta di prolungare il contratto, prima vuole valutare quanto spazio ci sia per lui nella Juve. Non soltanto nelle vesti di tappabuchi. Il trittico Bari-Deportivo-Milan gli offre altre ottime possibilità per mandare un segnale. Infatti sarà possibile rivederlo in campo anche in Champions League se Ancelotti opterà per una squadra coraggiosa.

[illegible] è detto. A La Coruña non ci sarà Zidane, che dovrà scontare la prima delle due giornate di squalifica in Coppa. Ancelotti potrebbe parare quest'altra stoccata dell'emergenza arretrando Del Piero alla Totti, senza rinunciare alle due punte.

ROMARIO TELEFONA A TARDELLI

MILANO. Dopo la presentazione e i primi allenamenti, Marco Tardelli ha trovato il tempo ieri mattina di raggiungere la sede dell'Inter per firmare il contratto biennale [illegible] 3,8 miliardi a stagione. Poi di nuovo alla Pinetina, dove [illegible] arrivato anche il presidente Moratti. Il tecnico ha conosciuto Vampeta e Recoba appena rientrati dal Sud America, oltre agli altri nazionali impegnati in Europa. A Tardelli è arrivata anche una telefonata di Ronaldo. Da Vail, il Fenomeno ha parlato del suo lavoro di rieducazione: «E' pesante e doloroso, ma lo faccio volentieri per me e l'Inter». Vieri ha assorbito la botta al collo del piede destro rimediata l'altro ieri, mentre Javier Zanetti, che rientrerà sabato con il Napoli, lancia un appello a compagni e tifosi e una frecciatina all'ex tecnico: «Tutti uniti in campo e fuori. Contro il Napoli dobbiamo cancellare la sconfitta di Reggio. Lo sfogo di Lippi doveva restare nello spogliatoio». [n. s.]

Paolo Montero è guarito dalla pubalgia, [illegible] non è ancora in condizione di rientrare. Salterà l'impegno di campionato contro il Bari e quello di Champions League con il Deportivo La Coruña

Tuttavia il Deportivo in versione casalinga si preannuncia molto agguerrito e la paura di rischiare potrebbe anche indurre Ancelotti a ritornare al 4-4-2 e in questo caso la spalla di Inzaghi non sarebbe Kovacevic, [illegible] come sempre Del Piero. Carletto prende tempo, deciderà dopo [illegible] esaminato le relazioni di Gigi La Sala, l'osservatore tutto pane e mortadella che ha seguito [illegible] gli spagnoli allo stadio Riazor.

Intanto resta [illegible] sospeso la vicenda Maresca. Il centrocampista della Under 21 era, anzi è, vicinissimo al Bologna, però nelle ultime ore dopo la bella prestazione [illegible] Nazionale altri club si sono fatti avanti. Moggi sta valutando le esigenze immediate della Juve prima di dare il via libera all'operazione che porterà Maresca a Bologna in prestito. L'allenatore juventino ha spedito messaggi chiari al giocatore e ieri ha confermato: «E' libero di decidere il suo futuro. Secondo me gli può [illegible] utile giocare con continuità, cosa che qui non posso garantirgli».

Anche il Bari, che arriva oggi a Torino, ha problemi di formazione. Prima della partenza Fascetti ha perso Masinga per un infortunio all'adduttore destro. Starà fuori tre settimane. Domenica in attacco il tandem Osmanovski-Cassano.

IL NUOVO CT DELL'UNDER 21

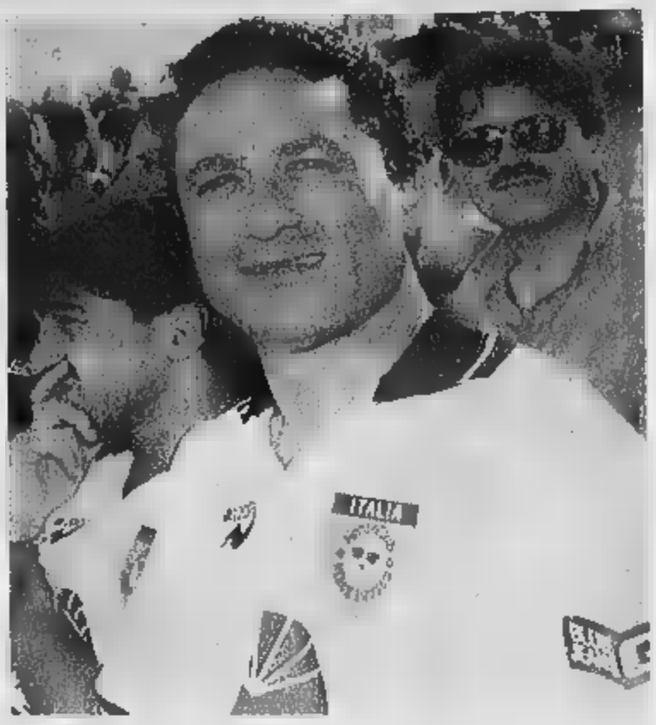

Gentile: «Devo tutto al Trap»

ROMA. Claudio Gentile (foto) è il nuovo responsabile della Nazionale under 21 al posto di Marco Tardelli, passato all'Inter. La nomina è stata annunciata ufficialmente ieri dalla Figc, che ha ridisegnato i propri quadri tecnici. Saranno due i collaboratori di Gentile: Romano Fogli e Rosario Rampanti, mentre Pietro Ghedin torna nello staff della Nazionale maggiore. «Da luglio ad oggi, la mia vita è cambiata - dice il nuovo ct -. Ho fatto un autentico triplo salto mortale, spinto da Trap. Ora sta a me dimostrare di essere all'altezza».

Novità tra i granata: sono in partenza Brambilla, Galante e Diawara, mentre Scarchilli è ormai recuperato

Un centrocampista misterioso nel futuro del Toro

Ha 28 anni e arriverà dopo la promozione

Bruno Bernardi
TORINO

La sosta al campionato di B consente al Toro, da oggi in vacanza sino a lunedì, di tirare il fiato e alla società di mettere a fuoco alcuni progetti di mercato, sia per il presente [illegible] in prospettiva. C'è da sistemare Diawara in prestito al West Ham. In Inghilterra, al Manchester City o allo stesso West Ham, potrebbe andare in prestito o a titolo definitivo anche Galante, che si è allenato ieri con la Primavera mentre i reduci da Melfi hanno svolto una seduta defatigante.

Il Toro sta per piazzare Brambilla (alla Reggina?) ed è vicinissimo all'acquisto di un forte centrocampista italiano il cui nome è ancora avvolto nel mistero: l'età si aggira sui [illegible] anni, e il suo arrivo è previsto a fine stagione per rafforzare una squadra che «patron» Francesco Cimminelli vuole, fortissimamente, in A.

Non [illegible], ovviamente, l'unico acquisto: presto [illegible] granata sonderanno il calcio sudamericano, in particolare quello brasiliano e argentino, e si recheranno persino in Corea del Sud, alla ricerca di giovani talenti. E c'è la ferma intenzione di riscattare dalle comproprietà e riportare a [illegible] gli ex primavera Tiribocchi, Balzaretti, Andreotti e Fissore.

Insomma, apertura alla linea verde. E nell'amichevole di Melfi è piaciuto il libero Martinelli, un baby di qualità che sta diventando una valida alternativa a Bonomi e Lopez e sarà riprovato in prima squadra giovedì prossimo, probabilmente a Tortona. Melfi ha [illegible] che restituito Scarchilli a Simoni. Una traversa, alcune giocate di classe, un'ora di tenuta atletica il bilancio del fantasista che, con [illegible] interventi al ginocchio sinistro, due al menisco e uno per eliminare un pezzetto di cartilagine, ha stabilito forse un primato da Guinness.

Ora, però, Scarchilli torna a sorridere. Il ginocchio, dopo lo sforzo, [illegible] è gonfiato e Simoni conta di sottoporlo a un nuovo test per portarlo in panchina alla ripresa del torneo [illegible] la Ternana al Delle Alpi, dove potrebbero [illegible]re indisponibili Sommese, Mendez e Schwoch. Il mancherà ancora l'ex bomber napoletano, e non ci sarà Sommese, verrà avanzato Pinga accanto a Ferrante. Quanto alla terza punta, il Toro la cerca, senza fretta.

Scarchilli, la cui ultima partita risale all'agosto scorso a Pavia con il Varese in Coppa Italia, conta di portare qualità ed esperienza nel Toro: «C'è in me la grande voglia di centrare la promozione per tornare ai livelli della scorsa stagione quando sembravo sul punto di essere convocato in Nazionale». Vede il Toro in crescita con ampi margini di miglioramento. Lui spera di aiutare Ferrante e Schwoch a progredire nell'intesa e nel rendimento: «Non credo sia insanabile il problema della loro coesistenza. Possono giocare insieme. La [illegible] fondamentale non è che segni l'uno o l'altro, [illegible] che la squadra vinca. Ci vuole compartecipazione e mutuo soccorso. Più che badare al "numero" [illegible] effetto, dobbiamo essere pratici, concreti. Con il tempo ci riusciremo e lieviterà verso i massimi livelli anche la nostra posizione in classifica».

Secondo Scarchilli, in B paga la filosofia dei tre punti: «Dobbiamo sempre giocare per vincere, in casa e fuori, per dare continuità ai risultati, [illegible] fare drammi [illegible] inciampiamo in un passo falso. Credo che tutto l'ambiente abbia ormai capito che in un torneo lungo come il nostro c'è il tempo di recuperare. Il Toro merita fiducia, così [illegible] la nostra tifoseria merita un palcoscenico di prima categoria».

LA SERIE B RIPOSA DUE ANTICIPI IN A

ROMA. Domenica la serie B riposa, [illegible]re riprende la serie A dopo la sosta per la Nazionale. Domani ci saranno due anticipi: il confronto più atteso alle 20,30 a San Siro tra Inter (esordio in panchina di Tardelli) e Napoli. Alle 15 all'Olimpico la Lazio ospiterà il Perugia. Tra i campioni d'Italia potrebbe esserci fin dal primo minuto Hernan Crespo, sebbene il bomber non sia in condizioni fisiche perfette al punto da ammettere: «Sarò a posto soltanto tra un [illegible]». Intanto il dg Massimo Cragnotti ha detto che la cessione di Salas all'Inter «rimane possibile», anche se si ha impressione che il bomber a Moratti non interessi più come prima.

Alessio Scarchilli ha giocato l'ultima partita ufficiale in agosto. Dopo aver subito tre interventi al ginocchio, sarà in panchina contro la Ternana alla ripresa del campionato

Le tv pagano 1,2 milioni

Perugia, [illegible]erviste in ve[illegible]ta per beneficenza

PERUGIA. Le tv private perugine che vorranno avere come ospiti nelle trasmissioni sportive i giocatori del Perugia dovranno finanziare l'adozione a distanza di due bambini del Terzo mondo. La proposta [illegible] dal capitano degli umbri, Marco Materazzi, è stata accolta dalle tv locali che hanno definito [illegible] un vero e proprio accordo con la squadra umbra. «Siamo felici che l'iniziativa sia andata in porto e speriamo che prosegua a lungo - ha commentato Materazzi - perché l'impegno [illegible]nomico per le emittenti è minimo, [illegible] sappiamo già che faremo felici alcuni bambini meno fortunati di [illegible]. Il tempo stesso, [illegible]he noi giocatori risponderemo agli inviti delle varie trasmissioni con [illegible] motivo di soddisfazione in più». Le quattro tv perugine (Umbria Tv, Tele Umbria, Tef e Rte 24h) verseranno un milione e 200 mila lire a testa al Centro internazionale per la pace fra i popoli di Assisi, presieduto da Gianfranco Costa, il quale già lo scorso anno [illegible] scelto l'ex calciatore e attuale team manager del Perugia, Alberto Di Chiara, e la moglie Benedetta come testimonial della campagna promozionale per le adozioni.

LA PASSIONE BIANCONERA È... IN ONDA

Tutti i venerdì sera
il mondo bianconero
va in [illegible]
Sintonizzati.
[illegible]
con l'unica trasmissione televisiva
interamente dedicata
alla Juventus F.C.

JUVENTUS IN ONDA
TRASMISSIONE UFFICIALE

Juventus e mondo
ti proietterà
nella magica atmosfera
del mondo bianconero
dentro e fuori dal campo
Campionato
Speciale Champions League
A tu per tu con il campione
Ancelotti risponde
Dietro le quinte
L'appuntamento di noi

in onda su INN Satellite e RETE 7 - VIDEONORD - TELEGENOVA - TELELOMBARDIA - TELENUOVO - TELE FRIULI - TELE 4 - R.T.T.R. - NUOVA RETE S.M. - VIDEOFIRENZE
RADIO TELE EUROPA - TELEADRIATICA - SUPER 3 - NUOVA TELEABRUZZO - TELEREGIONE MOLISE - TELELIBERA - ANTENNA SUD - TELESPAZIO - TELECOLOR - SARDEGNA UNO

Solo da Cascella

PER GLI SPOSI D'AUTUNNO UN BEL REGALO A SORPRESA

... e se ti sposi nel 2001 vieni a bloccare il prezzo!

Cascella, il mobiliere di famiglia, è sinonimo di garanzia e serietà e ti propone cucine ▪ mobili di gran pregio ▪ prezzi di assoluta convenienza.

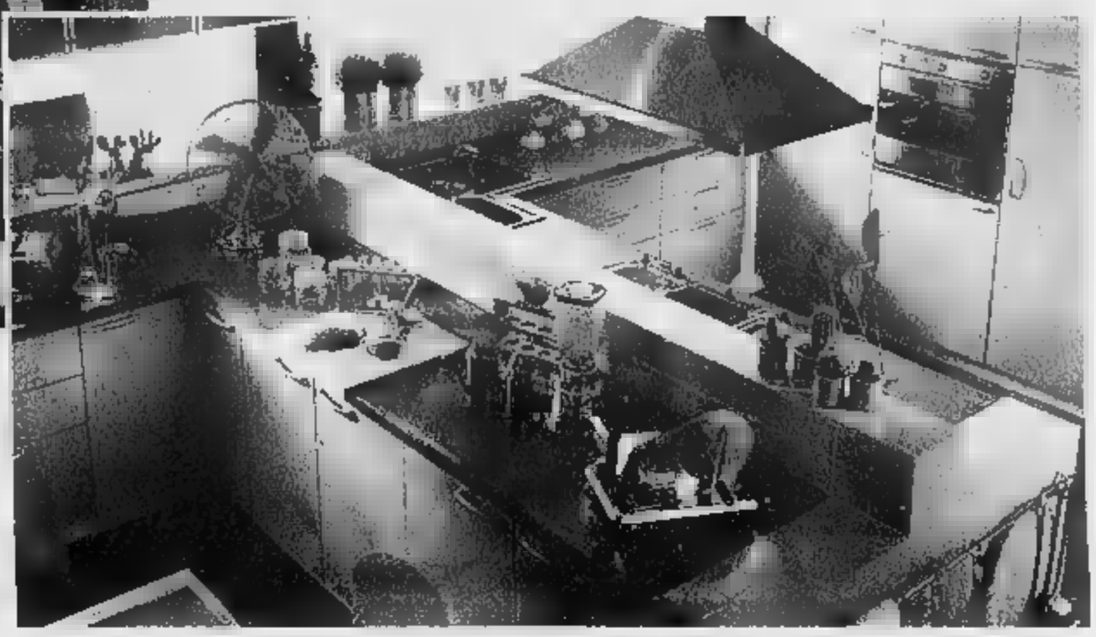

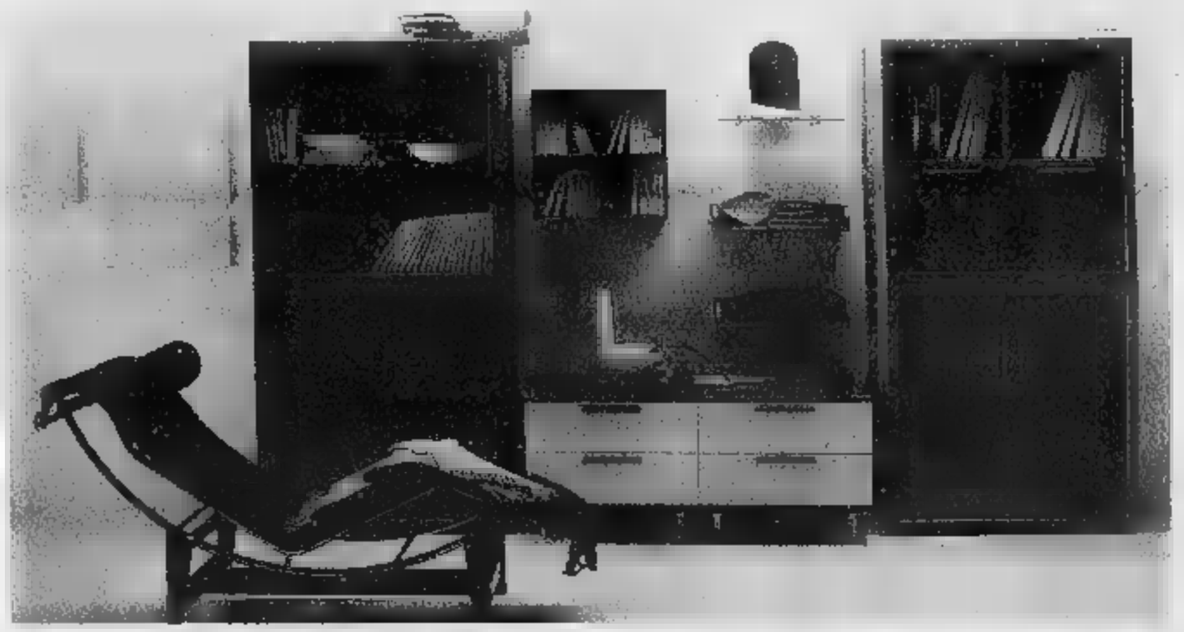

FINANZIAMENTI PERSONALIZZATI

paghi come e quando vuoi, anche a tasso zero e a partire dal 2001

DALL'AGNESE
mobili per sempre

BERLONI
Veneta Cucine LUBE
florida cucine
E TUTTE LE ALTRE MIGLIORI MARCHE DI CUCINE

Orario: 9-12,30 • 15-19,30 (LU 15-19,30)
SABATO [illegible] CONTINUATO

CASCELLA

il mobiliere di famiglia

• PER RINNOVO COLLEZIONI SCONTI DAL 35% AL 70% SU MOBILI ESPOSTI. • IL TUO USATO CUCINE DA NOI VALE FINO A L. 500.000. • RITIRIAMO E SUPERVALUTIAMO I TUOI MOBILI USATI. • SALA RELAX, TV, BAR.

Grandi esposizioni:
via **PAVIA 18** - Tel. 011.28.40.70 - c.so **BRESCIA 35** INTERNO CORTILE Tel. 011.248.89.95

Piccola esposizione Nuovo e Stock - Pronta consegna
VIGEVANO 43 - Tel. 011.248.74.60

CAVALLINO SERVICE - TO

Dall'Uomo allo straordinario

LA GRANDEZZA È SEMPRE FRUTTO DELL'ISPIRAZIONE.

Compaq crede che la tecnologia non debba solo informare d'informazione, ma un mezzo di ispirazione. Per rendere tutto più facile, libero, accessibile. Sempre e ovunque. Un nuovo modo di lavorare, un nuovo modo di collaborare. Suscitando un tasto non si accendono solo i computer, ma la nostra immaginazione. Benvenuti nella nuova Internet Inspiration Technology di Compaq.

www.compaq.it

COMPAQ
Inspiration Technology

Mondiali già polemici mentre oggi inizia il processo per frode a Pantani

Moser: è un'Italia sbagliata

Ma per il ct «è la migliore possibile»

Giorgio [illegible]
Inviato a PLOUAY

Luci e ombre nella mente del ct Antonio Fusi, in un'alternanza frenetica [illegible] i continui mutamenti del tempo in questo angolo di Bretagna. Ieri sera il tecnico azzurro non vedeva l'ora di [illegible] Bartoli e compagni, attesi all'aeroporto di Lorient, per potersi finalmente rifugiare nello spirito di squadra [illegible] gruppo. In questi giorni si è infatti trovato spesso nel mirino di chi già lo vorrebbe dimissionario se fallirà quest'ennesimo assalto alla maglia iridata. Gli italiani [illegible] la indossano da 6 anni: l'ultima volta toccò a Gianni Bugno [illegible] '92 a Benidorm, in Spagna. Poi gli azzurri sono saliti ancora sul podio, ma mai sul gradino più alto: 2° Chiappucci nel '94 ad Agrigento, 3° Pantani in Colombia nel '95, poi [illegible] bronzo per Bartoli a Lugano '96 e a Valkenburg '98, al debutto di Fusi come ct dei professionisti dopo l'esaltante mandato di Alfredo Martini (6 ori, 7 argenti e 7 bronzi dal '75 al '97).

Finora il 44enne tecnico comasco [illegible] ha saputo rinverdire la fama del [illegible] illustre predecessore. Dopo quel 3° posto di Bartoli, infatti arrivato «solo» il 4° di Francesco Casagrande nel Mondiale '99 di Verona, stesso deludente risultato ottenuto ancora [illegible] Bartoli ai recenti Giochi di Sydney. Hanno dunque preso coraggio i detrattori [illegible] Fusi, accusato di aver portato Pantani e non Rebellin alle Olimpiadi e di [illegible] invece escluso dalla gara iridata quell'Andrea Tafi che domenica ha dominato [illegible] Parigi-Tours.

«Accetto le critiche, non le polemiche a oltranza - replica il ct -. Ho la coscienza a posto e [illegible] rinnego le mie scelte». Fra i critici c'è anche Francesco Moser, iridato nel '77 e prossimo candidato alla presidenza della Federciclismo. «Pantani [illegible] meritava i Giochi e io non l'avrei [illegible] portato - dice l'ex [illegible] pione trentino -. Ma visto che poi ci è andato, non capisco perché escluderlo dal Mondiale dove ci [illegible] 12 titolari e 2 riserve, [illegible] solo 5 posti come a Sydney».

Il palleggio a distanza continua sul caso Tafi. «Quest'anno aveva fatto poco - ribadisce Fusi sul corridore toscano -. Il 10° posto alla Roubaix, il 5° a Rio Saliceto e il 6° alla Milano-Vignola non erano sufficienti per ritenerlo in forma». Per Moser, invece, il problema è altro: «Se le convocazioni fossero fatte prima e non solo a pochi giorni dai Mondiali, non si rischierebbe di ritrovarsi poi in squadra dei corridori spompatisi solo nel tentativo [illegible] andare in Nazionale». Qualche distonia affiora anche su altre [illegible] del ct. «E' la migliore Nazionale che potessi fare», ribadisce Fusi. «Ma dopo il Giro d'Italia che cos'ha fatto Di Luca per [illegible] tarsi l'azzurro? - si chiede [illegible] Moser -. Lo ripeto: se si aspetta la vigilia dei Mondiali per dare i convocati, allora poi bisogna chiamare anche [illegible] come Petacchi solo perché ha vinto il Giro della Provincia [illegible] Lucca». [illegible] davvero a Plouay si deciderà il futuro azzurro di Fusi? «Dimettermi se andrà male? Non fatemi ridere», sdrammatizza il [illegible]. «Purtroppo i risultati sono importanti - sottolinea invece Moser -. Guardate che cose è successo [illegible] Zoff».

Fusi: dimettermi [illegible] dovesse andare male? Ridicolo
La crono di ieri all'ucraino Gontchar con Frigo sesto

Il ct azzurro Antonio Fusi, [illegible] anni, è nel mirino delle polemiche

Fusi è certo però di rispondere con i fatti, anche se ieri nella [illegible] professionisti nemmeno Frigo e Pinotti sono riusciti a dare la prima medaglia all'Italia, giungendo rispettivamente 6° (a 1'59") e 10° (a 2'15") nella gara vinta dall'ucraino Gontchar davanti al tedesco Rich e al magiaro Bodrogi. Il primo podio azzurro di questi Mondiali potrebbe però arrivare [illegible] nella corsa in linea Under 23 (h. 12,30, favoriti gli azzurri Bernucci, Carrara, Gasparre, Gavazzi, Guerrini e Pellizotti), preceduta [illegible] prova delle juniores (h. 9,15, per l'Italia [illegible] gara Alessio, Cavicchi, Gatti, Gusmini). Sempre oggi, a Forlì, comincia il processo per frode sportiva a Pantani. Prima udienza preliminare sen- [illegible] Pirata: in campo solo i suoi legali.

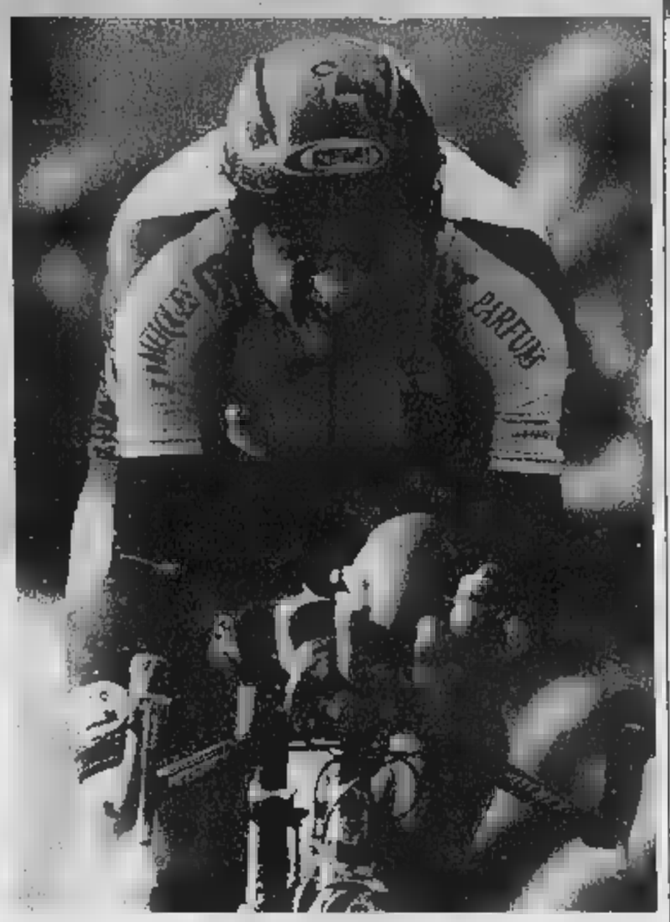

L'ucraino Honchar, nella foto, ha vinto il titolo della cronometro davanti al tedesco Rich

■ **[illegible] POSTICIPI.** Saranno Inter-Roma e Parma-Milan le due gare in posticipo (h. 20,30) della 4ª giornata di serie A, turno infrasettimanale del 1° novembre. La 5ª giornata avrà come anticipi, sabato 4, Fiorentina-Perugia (h. 15) e Lazio-Bologna (20,30). In posticipo, domenica 5, Verona-Inter (20,30). In B (6ª) posticipo di Samp-Genoa a lunedì 6 (20,45).

■ **DOPATO [illegible]** La Corte d'arbitrato sportivo ha confermato la squalifica per tre settimane al pilota della superbike Noriuki Haga, positivo per efedrina al controllo antidoping dopo il Gp del Sud Africa. L'americano Edwards (Honda) è pertanto aritmeticamente campione della categoria.

■ **[illegible] KO.** [illegible] 3° turno del torneo di Tokyo Andrea Gaudenzi è stato battuto 3-6, 6-3, 6-4 dal brasiliano Kuerten.

■ **FEDERNUOTO, PROBLEMI.** L'assemblea che domenica a Rimini dovrebbe concludere il lungo periodo di commissariamento della Federnuoto è nuovamente messa in dubbio da una richiesta [illegible] annullamento: alcuni tesserati e alcune società affiliate sono tornate ieri alla [illegible]a con [illegible] diffida e un atto di citazione al Tribunale.

■ **[illegible] DI [illegible]** Al largo di Porto Ottiolu, in Sardegna, Gianluca Genoni ha stabilito il nuovo primato mondiale di immersione in assetto variabile scendendo a -125, [illegible] metri [illegible] di quanto aveva fatto domenica scorsa.

■ **LA TRIS.** Trotto ad Agnano: combinazione 12-14-15. Ai 5475 vincitori vanno 432.200 lire ciascuno.

Motomondiale domenica ■ Motegi: nella 125 il bergamasco attende con serenità la sfida con Ui

Locatelli ha tanta voglia di fare lo Schumacher

Vincere in Giappone per diventare iridato con una gara d'anticipo

[illegible] Bi[illegible]
Inviato a MOTEGI

Roberto Locatelli come Michael Schumacher: non sembri irriverente l'accostamento, ma il pilota bergamasco delle due ruote sta cercando, in Giappone, di chiudere una stagione esaltante con la conquista del titolo mondiale 125. Né più né meno quello che ha fatto domenica [illegible] il tedesco a Suzuka, per la gioia dei ferraristi.

Se riuscirà nell'intento, è probabile che il suo primo tifoso, cioè Vasco Rossi, pop star di prima grandezza nonché capo del team per il quale corre Roberto, prenda al volo il primo [illegible] (destinazione Australia, ultima prova [illegible] Mondiale) per festeggiare la vittoria con il suo pupillo. Un gesto eccezionale, se si pensa che il cantante in questo periodo è impegnato in sala di registrazione nella preparazione di [illegible] disco e, quando lavora, fa vita [illegible] eremita e [illegible] vuole vedere nessuno.

Locatelli, intanto, non avverte la tensione: è talmente preoccupato di giocarsi con il giapponese Ui [illegible] bella fetta di Mondiale quaggiù a Motegi, che ieri si è alzato a mezzogiorno. «Non c'è nulla di strano, quando [illegible] tranquillo dormo tantissimo - dice il bergamasco -. E poi perché dovrei essere preoccupato? Il Locatelli di ieri poteva [illegible] in crisi, insicuro com'era, le notti insonni passate a studiare la gara. Ora non più. Locatelli è diventato grande, (parla sempre in terza persona, un'abitudine, ndr), più sereno, consapevole soprattutto di avere fatto il proprio dovere sino in fondo così [illegible] essere stato assecondato in tutto e per tutto dalla sua squadra e dalla casa madre, l'Aprilia. E se sarà Ui [illegible] vincere Locatelli s'inchinerà dinanzi al più forte. [illegible] Ui deve [illegible] vincere...».

Ed ecco che ritorna il Locatelli battagliero di sempre, con una punta di veleno che non guasta mai, di questi tempi: «Ui, sabato a Rio, ha commesso un grosso errore: non ha approfittato del [illegible] ritiro (rottura del motore) per finirmi. Avesse [illegible] to, mi sarebbe ritrovato in testa [illegible] un punto di vantaggio [illegible] avrebbe potuto mandarmi in crisi. Invece si è accontentato di arrivare terzo, non ha lottato e ha tirato i remi in barca. E questi, nel Mondiale, sono errori che si pagano cari».

Insomma, la bagarre è cominciata e stamane, alle prime luci dell'alba in Italia, i due hanno esaurito la prima sessione di prove cronometrate. Rimane un giorno per rimediare o tentare vie [illegible]. Poi, domenica, la gara: Ui appare stanco, un po' stressato, Locatelli sembra invece la pubblicità del tè che distende i [illegible]. Se bluffano, [illegible] bravissimi.

Programma di domenica. Classe 125 ore 4,15 italiane; classe 250 alle 5,30 e classe 500 alle 7, in diretta su Rai1. Replica dalle 8,35 alle 9,30 su Rai3.

Festa della neve a Milano

[illegible] la Di [illegible] «Costruiamo [illegible] i big per Torino 2006»

MILANO. Alberto Tomba e Manuela Di Centa hanno inaugurato a Milano la 7ª Festa della neve, tradizionale appuntamento di apertura della stagione di sci. Tomba ha promesso: «Tornerò presto sulle piste, per i giovani e per vedere cosa c'è di nuovo. L'attenzione è già alle Olimpi- [illegible] di Torino: c'è tempo, ma bisogna darsi [illegible] mossa». Concorda la Di Centa: «Sei anni non sono così tanti. È necessario lavorare sui giovanissimi, mettendoli [illegible] contatto [illegible] i grandi campioni. Solo così si può creare [illegible] base solida di atleti per i Giochi». E il presidente Fisi, Valentino, assicura: «Abbiamo [illegible] cantiere un'iniziativa importante: convocheremo 169 atleti per le 10 discipline olimpiche, disputeranno 52 gare».

schedina
TOTOCALCIO

CONCORSO N. 9

	PARTITE DEL [illegible]				
1	Bologna	[illegible]	1	x	2
2	Brescia	Parma	x	2	
3	Fiorentina	Reggina	1		
4	Juventus	Bari	1		
5	Lecce	[illegible] (ore 20,30)	2		
6	Verona H.	Udinese	1	x	2
7	Vicenza	Atalanta	1	x	
8	Catania	Salvia	1		
9	F.Andria	Ascoli	x		
10	Livorno	Como	1	2	
11	Lucchese	[illegible]	1		
12	Padova	Legnano	1		
13	Rimini	Imolese	1	x	

Offerta valida su un
NUMERO LIMITATO DI VETTURE PRESENTI IN RETE

*Presso chiosci in rete I.P.T. esclusa, in caso di usato che vale zero. L'offerta si riferisce a vetture disponibili in rete, non è cumulabile [illegible] altre iniziative in [illegible] e scade il 31/10/2000.

FIAT

CONCESSIONARIE E SUCCURSALI FIAT

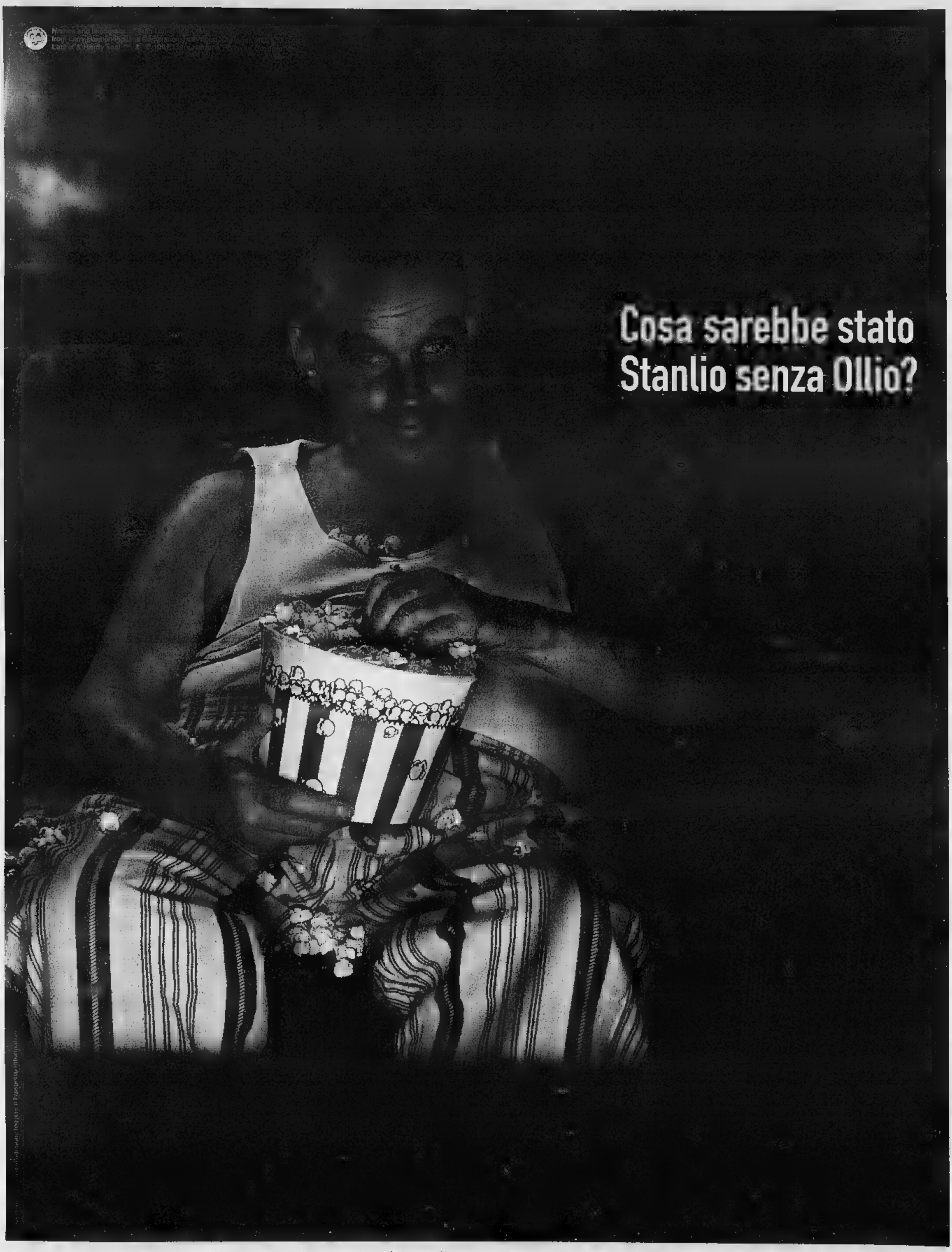

Per ottenere un grande successo ci vuole un grande partner. Noi di Cisalpina ti offriamo famiglia di 20 fondi tra azionari obbligazionari, domestici internazionali, ognuno con un diverso profilo rischio/rendimento. Una conoscenza professionale di tutti i mercati. E una capacità di gestione confermata da risultati di lungo periodo. Per questo, sceglierci come partner è già un ottimo investimento.

800 309340
www.cisalpina.com

CISALPINA GESTIONI
Partner ideale di chi investe in fondi

AmiCo rade a zero i prezzi.
Scanner o masterizzatore, 99.000 [redacted].

A un prezzo mai visto, puoi scegliere tra masterizzatore BeleS2x o [redacted] HP Scanjet 5300C. A condizione di acquistare, insieme, una soluzione da almeno 2.499.000 lire. E' un'offerta AmiCo, il network dei negozi dell'informatica.

Lit. 99.000 Lit. 399.000

Lit. 99.000 Lit. 399.000

Acquista una soluzione a scelta fra i prodotti AmiCo esempio PC + Monitor + stampante da almeno Lit. 2.499.000 € 1.290,62

[redacted] prodotti del [redacted] commerciale di 399.000 lire.

AmiCo

• Apice - Via S. Francesco 20/24 Novara • Alpi Informatica - P.zza Schiaparelli, 24 Savigliano CN • Computel - C.so Statuto, 16/F Mondovì CN • EDP 91 Snc - Via Piave, 36 Gattinara VC • Enterprise Computer - Viale Porta Piacentina, 66 Moncalieri TO • Europhoto - Piazza C. Felice, 23 Torino • PCLAB - Via S. Francesco, 15/1 Rivarolo Canavese TO • Inaput - Via Torino, 29 Aosta AO • Mondo Ufficio - Via Muccini, 80 Sarzana SP

SPAZIO AFFARI

LAVORO OFFERTE

AGENTI E RAPPRESENTANTI

AGENZIA Generale di Torino selezione, per apertura nuova sede, candidati con i seguenti requisiti: età 20 - 55 anni, automuniti, predisposizione ai rapporti interpersonali, dinamismo, determinazione ad [redacted] per obiettivi. Offre percorso formativo che inizierà [redacted] gratuito seguito da costanti aggiornamenti tecnico commerciali, stimolante contributo, concrete possibilità di carriera tramite attività organizzata da un team che opera in esclusiva su un particolare e ampio bacino di utenza. Tel ore [redacted] 011.316.1921.

AZIENDA leader nel largo consumo, detergenza ed igiene, cerca venditori/trici per mantenimento e sviluppo portafoglio [redacted] esistente su Torino, [redacted] Asti, Alessandria, Novara [redacted] zona in esclusiva, training iniziale spesato, monomandato con fisso, provvigioni, [redacted] su targets. Auto aziendale dopo [redacted]. Possibilità assunzione diretta. Inviare Curriculum casella postale 174 - 21100 Varese fax 0332.890.799, E-mail pippo-sel@tin.it

AZIENDA leader nel settore dei prodotti chimici per l'edilizia cerca per Cuneo, Asti, Alessandria, Novara, Vercelli, Biella e provincia agenti ambosessi automuniti, inquadramento enasarco. Trattamento provvigionale di sicuro interesse, incentivi. Tel 02.484.2041 Fax 02.445.1703.

AZIENDA operante mercato largo consumo con prodotti per ogni settore attività cerca agente monomandatario per Torino: Offre: portafoglio clienti, zona esclusiva, elevato livello provvigionale, premi e incentivi Tel. 011.358.3310.

AZIENDA telecomunicazioni cerca agenti. [redacted] 011.770.1109 - [redacted]

CONCESSIONARIA
per Torino, Aosta e province di primaria azienda a carattere internazionale settore elettrodomestici da incasso ricerca per potenziamento forza vendita un'una funzionario/a commerciale, max 25enne, da inserire nel proprio organico. Offresi: inquadramento a livello impiegatizio, auto aziendale, rimborso spese. Inviare curriculum: Publikompass 8887 - 10100 Torino.

[redacted] Spit Torino provincia ricerca agente introdotti edilizia, vendita [redacted] indispensabile serietà. Tel. 011.223.8411 Maurizio

[redacted] ricerca ambosessi massimo 35 [redacted] da [redacted] ed impo[redacted] carriera immobiliare compravendita/affitti. [redacted] offre: il più qualificat[redacted] di formazione retribuito (£ 3.000.000) le più elevate condizioni economiche del settore. Per appuntamento [redacted]. 011 566.1312

[redacted] 011.516.[redacted] acquisitori/trici con esperienza nel settore. Offresi [redacted] mensile, alle provvigioni

[redacted] compagnia americana per apertura nuove filali selezione: 15 addetti vendita/consegna, 8 team leader, 6 manager [redacted] lettura. Corso formativo completo [redacted] 1.500.000 mensili [redacted] bonus, più incentivi. Per colloquio Telefonare allo 011.318.0903.

GRUPPO Immobiliare con filiali in Piemonte e Liguria ricerca per sede di Torino fun[redacted] di vendita abilitato. Tel. 011.504.333

PRIMARIA società forniture per ufficio, ricerca, per ampliamento [redacted] di [redacted], ambosessi automuniti. Offresi: fisso più provvigioni. Tel. per appuntamento ore [redacted]

RENTOKIL [redacted] ITALIA SPA Multinazionale leader nel [redacted] Environmental [redacted] nell'ambito di un piano di sviluppo della propria struttura commerciale ricerca Venditori/Venditrici [redacted] Torino, Asti, Vercelli e [redacted] province Richie[redacted] forte motivazione al costante sviluppo [redacted] clientela, organizzazione, [redacted] e rigueste. [redacted]: formazione continua, fisso mensile, provvigioni, incentivi auto aziendale. Telefonare allo 011 955 0310 o inviare curriculum vitae allo 011 955 0304

Società operante settore occhialerie con proprie collezioni, per la creazione di una rete di vendita selettiva in Italia rivolta esclusivamente a negozi di ottica ricerca

VENDITORE/TRICE COMMERCIALE

al quale affidare la definizione dei punti vendita per le proprie collezioni. **Si offre supporto di autovelpole, stipendio fisso, incentivi provvigionali.** La conoscenza del settore ottico o attinente al settore moda costituisce titolo preferenziale insieme a dinamismo, presenza e capacità lavorative. **Sede Torino. Inviare curriculum vitae manoscritto a: Publikompass 2341 - 10100 Torino oppure E-mail: amamico@micetorino.it**

TATA FUJITSU
riscaldamento, climatizzazione ricerca giovane dinamico/a da inserire nell'organico vendite per le zone di Torino e provincia. Fisso mensile, provvigioni, possibilità [redacted] carriera. Tel. 011.748.766

[redacted] affiliato Studio Rebaudengo [redacted] giovani diplomati/e laureati/e per professione agente immobiliare. Crescita professionale e formazione Tel. 011.242.5954

TECNOCASA affiliato [redacted] S. Paolo ricerca giovani diplomati/e da inserire nel proprio settore Tel 011/382.1364.

UFFICIO rappresentanze abbigliamento moda cerca collaboratori/trici con esperienza max 30 anni. Tel. 011.682.964.

[redacted] acquisitori/trici venditori/trici. [redacted]: stipendio [redacted] più provvigioni [redacted]

PRESTAZIONI CONSULENZE

COMMERCIALISTI [redacted] collaborato[redacted] esperienza redazione bilanci dichiarazioni fiscali. Tel. 011.509.7079

FORMAZIONE A LAVORO

L'ISTITUTO Superiore delle Tecniche [redacted] berghiere propone un piano di formazione finalizzato all'occupazione turistica nell'ambito Regionale, disponibilità limitata per i corsi da cuochi, barman, camerieri, Food and Beverage Management, chef di cucina e pasticceri. Solo se interessati Tel 011 437 4166 011 473 6506 La Villa.

LAVORO DOMANDE

OPERAI AUTISTI FATTORINI

51ENNE referenziato diplomato bella presenza esperto autista libero impegni famigliari offresi come persona di fiducia custode presso famiglia società. Tel. 0339 630 7319.

IMPIEGATI

COMMERCIALE impiegato vendite 43enne laureato esperienza conoscenza lingue PC disponibilità immediata trasferte esamina proposte Tel 011.945.2013

DIRETTORE [redacted] gestione sviluppo commerciale e industriale, valuta offerte Tel. 0339/757.7105

ESPERTO Solu[redacted] telematiche [redacted] per avviamento e gestione aziendale sistemi telematici. Tel. 011/926.7081

IMPIEGATA 28enne contabile esperienza pluriennale uso PC offresi pr[redacted] seria ditta Tel 011 [redacted].

IMPIEGATA [redacted] amministrativa volenterosa prima nota bolle fatture clienti fornitori pagamenti conto lavoro conto vendite contabilità di magazzino lavori vari valuta proposte Tel. 0347.836.5900 dopo le ore 17.00

INGEGNERE elettronico esperienza produzione, assistenza, gestione personale subfornitori ISO9000, inglese, esamina proposte. Tel. 011.909.2073 - 0338.420.1001.

LAUREANDO in economia offresi come commerciale p[redacted] ditta. Telefonare 0340/258.4096

RAGAZZO [redacted] buone [redacted] informatica esperienza decennale [redacted] rata nel [redacted] logistico e pianificazione industriale valuterebbe nuove proposte. [redacted] Publikompass 7150 - 10100 [redacted]

RAGIONIERE militesente [redacted] conoscenza Word Excel cerca mansioni amministrative disponibilità e veloce apprendimento [redacted] 5782.

RESPONSABILE magazzino impiegato tecnico esperienza pluriennale programmazione ordinazione gestione scorte bolle-tazione PC conoscenza inglese offresi seria ditta. Tel. 011/797.340.

SEGRETARIA d'azienda, nubile, disponibile, referenziata, [redacted] trasferimento sede aziendale offresi. Esperienza ventennale presso ufficio commerciale con diverse mansioni: ricezione crediti, responsabile assistenza clienti, coordinamento personale interno, contatti con fornitori e banche. Conoscenza computer. Tel 011/805.0374

VENTENNALE esperienza industrie manifatturiere elettromeccanica, conoscenza [redacted] 9000, perito industriale valuta valide proposte al[redacted] all'equale porzione di responsabile qualità. Segreteria telefonica 0333 [redacted]

[redacted] diplomata analista contabile esperienza decennale campo marketing ricerche di mercato ottim[redacted] capacità organizzative offresi come impiegata segretaria d'azienda. [redacted] 011.309.7069 - 0347.966.0506

TECNICI

GEOMETRA 44enne responsabile tecnico patrimonio immobiliare appalti costruzioni ristrutturazioni manutenzioni, offresi ad [redacted]. Tel 0338 783.7924.

INGEGNERE elettrotecnico, 35enne, buon inglese esperienza pluriennale rapporto con clienti per definizione acquisizione ordini, progettazione, preventivazione, scelta fornitori, coordinamento risorse tecnico-produttive aziendali e [redacted] esterni, esamina proposte. [redacted]. 011.809.5902

PERITO CHIMICO 15 anni esperienza laboratorio e produzione prodotti organici e inorganici [redacted] impiego cinture nord Torino. Tel. 0347.886.7860.

LAVORI VARI E PART TIME

SESSANTENNE dinamico bella presenza esperienza tecnico commerciale conoscenza lingue [redacted] occupazione part-time anche saltuaria Tel 0338.581.9011

[redacted]

TORINO CITTA'

A. CORSO PESCHIERA (pozzo Strada) 2° piano due camere tinello cucinino ingresso bagno £ [redacted] Edilmarket 011.316.1666.

CENTRO via S[redacted] Quintino pressi Galleo Ferraris libero soggiorno 2 camere [redacted] servizi £ 380.000.000. Gabetti 011.561.5338

CORSO PESCHIERA San Paolo camera tinello cucinino bagno 3° piano ascensore £ 10 milioni e mutuo. Tel 011 817.8000.

GABETTI SPA Aurora, via Brindisi [redacted] mo libero: ingresso 2 camere cucina bagno balconi cantina ristrutturato termoautonomo. Ag. Giulio Cesare 011.248.1653.

GABETTI SPA corso Sebastopoli in stabile signorile ampio appartamento di ingresso salone due camere cucina doppi servizi. Tel. 011.359.393.

GABETTI SPA corso Trapani luminoso 7° piano 3 camere tinello cucinino bagno £ 280.000.000. Ag. Viberti 011.335.8703.

GABETTI SPA pressi via Breglio vendesi spazioso appartamento libero ingresso 2 camere tinello cucinino bagno. Ag. Borgovittoria 011.256.989.

GIARDINI REALI corso San Maurizio in stabile signorile panoramicissimo salone 3 camere cucina doppi servizi. [redacted] 011.886.118.

PIAZZA SAURO signorile ingresso su salone 2 camere tinello cucinino bagno ripostiglio cantina £ [redacted]. [redacted] 011.653.747.

PRESSI corso Dante per investimento nuda proprietà di ingresso tinello cucinotto camera bagno balconi cantina. Gabetti Nizza 011.663.3574

PRESSI [redacted] corso [redacted] appartamento di ingresso da balcone camera cucina [redacted] bagno cantina. [redacted] 011 666 118

REBAUDENGO via [redacted] stabile [redacted] 1987 perfette condizioni ingresso [redacted] giorno cucinino camera bagno [redacted] doppio. Gabetti 011.242 7331

SANTA RITA Impresa prenota ultimo prestigioso alloggio in piccolo condominio signorile. Piano alto (120 mq) Finiture [redacted] pregio. Tel. 011.581.1137 - 0347.451.2859

STAR PALACE prenotiamo in zona piazza Carducci appartamenti prestigiosi [redacted] ampie aree verdi 85 - 135 mq dilazionio seria interessa permute Tel. 011.841.582

TAIT 011.582.3831 corso Spezia (presso) libero ottimo stabile 2 camere cucina ingresso bagno £ 118.000.000 volendo subito

TAIT 011.582.3831 [redacted] via Nizza (pressi facoltà veterinaria) [redacted] piano monolocale mansardato ristrutturato con bagno.

TESORIERE Impresa prenota alloggi in condominio signorile con [redacted] sul parco. Finiture [redacted] Tel. 011.581.1137 - 0347.451.2859.

VIA GENOVA pressi corso Maroncelli libero doppia aria ingresso 3 camere cucina bagno. GR 011.505.039

TORINO PROVINCIA

[redacted] km da Torino (800 mt slm) [redacted] rustico ristrutturato di mq 450 circa con giardino mq 1.000 con alberi da frutta. Richiesta £ 280.000.000. Baldini 011.598.771.

[redacted] Terracorta appartamento al [redacted] ed ultimo piano di soggiorno [redacted] cucinotta abitabile bagno cantina. Gabetti 011.405.3870.

[redacted] villa bellissima villa bifamiliare [redacted] divisibile [redacted] mq 1.250 [redacted] GR [redacted] 0121.353.211.

GRUGLIASCO signorile 3° piano, appartamento di salone, 2 camere, cucina, bagno, lavanderia, cantina, [redacted] auto. Gabetti 011.405.3870.

MONCALIERI
collina di Testona, prestigiosa villa di ampia metratura, soleggiata, vendesi tri/quadrifamiliare, immersa in 4.600 mq di parco. Trattative riservate. Gabetti 011.642.562.

PINO [redacted] in palazzina nel verde proponiamo [redacted] piano elegante salone, 3 camere, cucina, doppi servizi, garage giardino [redacted] 011 560 4240

ROLETTO libera bellissima villa indipendente ampia metratura [redacted] terreno mq 3.000 circa GR 011 505 [redacted] 0121.353.211

SAN MAURO confine Cast[redacted] posizione collinare panoramica [redacted] prenota ville con finiture signorili. Tel 011.898.6213

VILLA Volpiano recente unifamiliare su unico piano di circa 130 mq più mansarda, taverna, giardino, box. Gabetti 011.800.5281.

PIEMONTE

COLLINE panoramiche tra Langhe e Monferrato (Castagnole Lanze - At) vendesi caratteristico cascinale piemontese, abitabile subito, su [redacted] piani, 8 vani [redacted] fienile cantina sorgente propria terreno attiguo mq 5.000 adibito a prato, noccioleto, vigneto Doc £ 210.000.[redacted] Tel. 0141.565.117 - 0141.958.636

LAGO D'ORTA casa in sasso e legno a vista completamente nuova, direttamente sul lago con giardino £ 150.000.000 in 12 [redacted] Tel 035.412.3029

VILLETTA S [redacted] Roburent, [redacted] km piste, 150 mq, [redacted] bosco. [redacted] 0033/480.82.12.17 - 0141/87.82.70

LIGURIA

ALBENGA occasionissima 10[redacted] mt mare ampio bilocale balconata vista mare posto auto £ [redacted] Edilnord 0182.559.526.

ARMA DI [redacted] mare prenotiamo fantastici appartamenti in costruzione prezzi lancio £ 270.000.000. Nessuna provvigione. Italgest 800.274.274.

BORDIGHERA a 50 mt mare, condominio signorile, 4° ultimo piano, ascensore: ingesso cottura soggiorno camera bagno balcone soleggiato £ 250 000 000. Agenzia Nike 0184 266 657

BORDIGHERA centralissimo, tranquillo, 3° ultimo piano, ampio trilocale ingresso cucina sala 2 camere bagno Terrazzi soleggiati £ 460 000 000. Agenzia Nike 0184 266 657

BORGHETTO SANTO SPIRITO a 50 mt dal mare trilocale di 70 mq ristrutturato termoautonomo vista mare £ 330.000.000 Tel 019 676 088 www.studiofert.com

CERIALE nuovi mono/bi/trilocali 400 mt [redacted] terrazzo giardini [redacted]. [redacted] £ 182.000.000. Tel. 0182.991.330.

CERIALE pochi passi mare vendesi monolocali - bilocali ottime posizioni a partire [redacted] £ 140.000.000. Simec 0182.931.226

CERIALE [redacted] ottimo investimento, bilocale 50 mq, balcone [redacted] mare, posto [redacted] esclusivo, vicino spiaggia. Tel. 0182.992.161

[redacted] vende a Ceriale trilocale [redacted] giardino 2 cantine £ [redacted] Tel. 0182.991.055 - 0348.340.4395.

LOANO (Sv) [redacted] direttamente ville [redacted] di varie [redacted] nuove costruzione. [redacted] tel 019.575.943 - 671.804 - [redacted] net: www.Loano.it

[redacted] bloccasi Andora, [redacted] vende splendidi appartamenti varie metrature, eccezionali finiture, box, piscina. Tel. 02.345.2095.

RIVIERA ligure, interessanti prezzi, minimo anticipo, nessuna commissione, nuovissimi prestigiosi appartamenti, piscina, boxes, giardini. Tel. 02.345.2092.

SANREMO Gabetti vende: luminosissimo, soggiorno, cucina, [redacted] camere, doppi servizi. Terrazzo vista [redacted] Box auto £ 400.000.000. Tel 0184.581.810

SANREMO Porto Sole appartamento piano alto ristrutturato pianeggiante comodo servizi vista [redacted] termoautonomo. Tel 011.650.4246

[redacted] (Pietra Ligure) Impresa vende direttamente in nuovo complesso residenziale appartamenti varie metrature ottime finiture. Tel 019.675.840

COSTA AZZURRA

AFFARE Beausoleil confine Montecarlo, ultimi appartamenti nuovi ampie terrazze, vista mare splendida, prezzo affare. Italgest 800 274.274

AFFARE Cannes Croisette [redacted] Beach appartamenti [redacted] da abitare da £ 135 [redacted], vista mare mozzafiato, occasione irripetibile. Italgest 800.274.274.

AFFARE Cannes Mandelieu sul porto appartamenti pronti da abitare. Piscina, campo da golf, £ [redacted] Italgest 800 274 274

AFFARE Cap d'Ail esclusivi appartamenti in villa d'epoca vista mare mozzafiato scontati 30% Italgest 800 274 274

AFFARE Cap Martin lato Montecarlo prestigiosa residenza in villa sul mare parco privato piscina Italgest 800 274 274.

AFFARE Mentone offerta limitata! Appartamenti nuovi, vicino mare, grandi terrazze da £ 19.000.000 più piccola rata. Affrettatevi! Italgest 800 274 274

[redacted] Nizza appartamenti [redacted] costruzione vista mare incantevole, piscina, quartiere residenziale da £ 27.000.000 più piccola rata mutuo. Italgest 800.274.274.

AFFARE Nizza bilocali nuovi in residenza suggestiva, zona centro, occasione irripetibile prezzi lancio [redacted] Italgest 800 274 274

AFFARE Saint Tropez Golfo incantevole paesaggio ville nuove sul mare giardini ampie terrazze. £ 420 000 000 Italgest 800 274 274

[redacted], ristrutturato vista mare, tricamere, salone, trasvo, gran terrazzo, box, cantina £. 490milioni mutuabili Tel. 010.709.583, 0338.375.8389

[redacted] CASA 0182.555.627 Beausoleil confine Montecarlo piccola palazzina nuovi appartamenti favolosa vista mare. Affare £ 215.000.000.

[redacted] CASA 0182.555.627 Cannes affare in villa 300 metri mare splendidi [redacted] ampi terrazzi £ 145.000.000.

AREA [redacted] Juan Les Pins vero affare [redacted] locale affittato £ 85.000.000 resa netta garantita 10%.

AREA CASA 01[redacted] Mentone in splendida villa sul [redacted] contesto prestigioso nuovi appartamenti prezzo affare.

AREA CASA 0182.555.627 Mentone occasione nuova costruzione vicino mare appartamento prezzo lancio £ 92.000.000. Ampie terrazze.

AREA CASA 0182.555.627 Nizza nuovi appartamenti zone residen[redacted] £ 73.[redacted] resa netta garantita 11% Offerta limitata.

AREA CASA 0182.555.627 Nizza zona Promenade nuovi stupendi bilocali £ 165.000.000 ampi terrazzi [redacted] Affrettatevi.

CAGNES SUR MER palazzina appartamenti bordo mare cucina equipaggiata da £ 159.500.000. Vista mare Tel 0347.571.6318 - 0033.512.779.040

MENTONE centro a due passi dalle spiagge nuova costruzione con finiture [redacted] monolocali a partire da £ [redacted] - bilocali da £ 220.000.000 - trilocali da £ 300.000.000. Spese ridotte. Pagamenti dilazionati, mutuo a tasso agevolato [redacted] opportunità, vero investimento. Consultateci: Meeting Agency Immobiliare [redacted] Menton Garavan tel 0033.492.100.807 fax [redacted]

MENTONE Città Vecchia appartamento 4-5 locali, di fascino, balcone vista mare, meraviglioso, 1.400.000 FF. Privato telefono 0033.4.93.18.00.46 (ore pasti)

MENTONE 30 mt mare inizio lavori "Amiral Palace" 2 vani 3° piano FF 970.000 - 3 vani 5° piano FF 1.600.000 - attico 3 vani terrazza FF 2.350.000 Agence Europeenne 0033 493 356 059

MONTECARLO confine in residenza, bilocali da £ 204.000.000 - ville da £ 467.000.000 Invio documentazione Tel. 0347.571.6318 - 0033.612.779.040

NIZZA appartamento per investimento locativo con garanzia [redacted] affitto. Affrettatevi! Sun Gestion 0033 [redacted].346.335

NIZZA centralissimo accanto Jean Medecin, tranquillo, ampio bilocale moderno in casa signorile FF. 595.000 garage compreso. Sun Gestion 0033.612.346.335.

NIZZA centro: palazzina monolocali da £ 87.000.000 e bilocali da £ 143.000.000. Invio documentazione. Tel 0347.571.6318 - 0033.612 779.040.

NIZZA vicino Promenade lussuoso bilocale 6° piano, vista mare, terrazzo, garage. FF 500 [redacted] Giovanni 0033.612.103.366.

NIZZA [redacted] mq, centro, vista [redacted], ampia [redacted] FF. 895.000 [redacted] compreso. Sun Gestion 0033.612.346.335

ROQUEBRUNE CAP [redacted] bilocale 60 mq, vicino spiaggia e Montecarlo, cucina arredata, garage, terrazzo, vista mare, 1.290 000 FF. Telefono 0033.610 42 46 36

[redacted]

TENERIFE occasione nuovi [redacted] favolosa vista mare grandissime terrazze posto auto £ 178.000.000 [redacted] Casa 0182.556.627

[redacted] tutto l'anno appartamenti vicino mare £ 96 000 000 resa garantita 10%. Area Casa 0182.555.627.

LOCALI UFFICI CAPANNONI

NUOVO circonvallazione in [redacted] palazzine comode servizi e autostrada. Uffici varie metrature Box. Tel 011.650.4246

[redacted]

TORINO CITTA'

ALLOGGIO medie dimensioni 2 - 3 camere cucina bagno anche in periferia e [redacted] nuovo ricerco in vendita. Pagamento contanti Sig. Arena 011 817.8215

[redacted] ed [redacted] messaggio importante ed urgente! Ricerchiamo alloggi, monolocali, bilocali e trilocali per nostra selezionata e sempre più numerosa clientela. Gabetti Op.Imm. Bardonecchia 0122.901.965

[redacted] in acquisto casa/villa [redacted] con giardino Torino o prima cintura adatta 2 famiglie. Edilmarket 011 316.1666.

LOCALI UFFICI [redacted]

AREA COMMERCIALE
uscita tangenziale. Zona intenso traffico origendi fabbricati multipli [redacted] mq 20.[redacted] eccellente [redacted] di [redacted] frazionamenti [redacted] 1000 mq a [redacted] mq. Acquisto o locazione. Tel. [redacted]

AFFITTI [redacted]

TORINO CITTA'

ABBIAMO [redacted] alloggi [redacted] vane metrature stabile recente [redacted] comodo centro. Arnill Rubiolo Immobili 011.751.826.

[redacted] UFFICI [redacted]

AFFITTASI largo Giulio Cesare in cortile locale vari usi circa mq 100 possibilità carico scarico da automezzo. £ 850.000 mese, libero. Tel. 011.316.4652 - 0349.464.6229.

CENTRALISSIMO adiacenze [redacted] affittiamo negozio angolare su 3 piani mq 890. Ottima posizione Telefonare 011.562.1875

CORSO VERCELLI affittasi basso fabbricato mq 250/360, altezza 5,80 adatti vendita ingrosso, artigianali o magazzino, cortile indipendente Cellulare 0347.411.0942 - 011.360.392

GRUGLIASCO
pressi strada Allemano e Nuovi Mercati Generali affittasi capannoni con uffici superfici da 1300 a 6000 mq recentemente rinnovati ed attrezzati. Tel. 011.678.336.

RIVALTA
affittasi capannone mq 6300, uffici mq 1750 grandi aree esterne, carriponte. Ottima posizione comodi servizi. Tel. 011.678.336.

AFFITTI DOMANDE

TORINO CITTA'

COLLINA Crimea o Gran Madre cerco appartamento/villa 250 - 300 mq contratto 4 anni. Tel. ore ufficio 0335.721.8461

LOCALI UFFICI CAPANNONI

MULTINAZIONALE americana ricerca urgentemente 2 locali uso commerciale Torino Centro, 150 - 300 mq, zone di passaggio, vetrine su strada. Tel. 011 580 5231 - fax 011 580 5232

AUTOVEICOLI

A. ACQUISTA autovetture max valutazione contanti con voltura. Via Sant'Ottavio 32 Torino (zona Mole). Tel. 011.817.7747

[redacted] urgente [redacted], fuoristrada, furgoni massima valutazione pagamento immediato contanti, permute. Corso Moncalieri 310, Torino Tel 011.681.1370 0335.619.2718

ACQUISTA auto di ogni tipo [redacted] voltura [redacted] valutazione Autosalone D'Eko corso Orbassano 241 Tel 011.351.328

ACQUISTA auto fuoristrada camper furgoni [redacted] tigo e ribaltabili anche subentro leasing. Ipercar strada Torino 27 - Beinasco [redacted] 011.397.1281

ACQUISTA autovetture usate massima valutazione pagamento contanti. Corso Montegrappa 24 B. Tel. 011.776 1898 Torino

ARAGONAUTO corso Dante 44, tel 011.696.4713 acquistiamo auto usate voltura immediata pagamento in contanti

[redacted] acquista auto e fuoristrada di ogni tipo max serietà. Corso Tortona 9. Tel. 011 817 1643 - 011.889 664

AUTOTORTONA acquista vetture e fuoristrada ogni tipo max serietà. Corso Tortona 9. Tel. 011 817.1643 - 011.889.664.

MAZDA MX5 1.6 Miata 97 [redacted] 57 000 nera frangivento radio bella £ 21.500 [redacted] Tel 011.664.7086 0347.943.4927

VIAGGI E VACANZE

[redacted]

A. [redacted] di riposo Raf prestigiosa ospita anziani, offre prestazioni [redacted] e assistenziali di buona qualità Tel [redacted]

MATRIMONIALI

A.A.A. 2.000 persone iscritte. Presentazioni settimanali. Scopo matrimonio. Dal 1985, Istituto Dott. Prof. Bogaffi 02/57003791

A. 28ENNE nubile rossa occhi verdi sincera, spontanea conoscerebbe uomo minimo 33enne scopo matrimonio. [redacted] Servizi 011.530.948

A. 37ENNE divorziata aspetto gradevole semplice [redacted] compagno di sani principi scopo [redacted]. Top Service 011.533.840

AFFINITY [redacted] tel 011.561.7601 Organizzazione decennale riservata con sufenze numerosissimi contatti iscrizioni vantaggiose garanzia coppie felici

DISTINTA gioviale valori morali ottima posizione economica, conoscerebbe con serieta signore colto [redacted]enne, classe scopo matrimonio. Scrivere Publikompass 8344 - 10100 Torino

DISTINTO 67enne, posizionato, conoscerebbe s[redacted] e sincera scopo matrimonio. Eliana Monti Questioni di Cuore 011.518.5163

[redacted] occhi verdi [redacted] ma cerca uomo serio comprensivo minimo 48enne scopo matrimonio. Eliana [redacted] Questioni di Cuore 011.518.5163

SINTONIA
consulenza per la ricerca del partner. Incontrarsi, conoscersi, costruire un rapporto di coppia. Organizzazione gruppi tempo libero. Tel. 011.837.814.

40ENNE avvocato dinamica giovane e simpatica molto femminile cerca compagno leale e onesto scopo convivenza o matrimonio Studio Parisi 011.513.1315

V[redacted]

A.A. GIOIELLERIA M.C. 011.324.832 acquista oro, argenteria, monete, gioielli in contanti. Corso Peschiera 163 Torino

A. ALBA [redacted] 011 323.002 compra oro argento preziosi francobolli [redacted] smalica [redacted] valutazione Via Tripoli 85 Torino

B. OREFICERIA GE.MA. acquista oro argenteria, monete, preziosi [redacted] valutazioni Via M. Cristina 42. Tel 011.650.2212

ACQUISTIAMO da [redacted] a moto [redacted] anni 95/2000 oltre [redacted] pagamento contante. Tel. 0335.629.7266

ANTICHITA' acquisto mobili antichi quadri soprammobili arredamenti completi sgomberi serietà. [redacted] 0175/248.802

OROLO[redacted] [redacted]. Patek Philippe, collezionista acquista. Pagamento contanti Serietà e riservatezza Tel. 0337.246.917.

ORO, monete, medaglie, preziosi, compro contanti alti prezzi. Via Bertola [redacted] - [redacted] 011 [redacted]

LA CONCESSIONARIA FIAT CHE TI FA SENTIRE A CASA!

Il fiore all'occhiello della Torino Auto continua ad essere il tipo di rapporto che tutto il suo organico instaura con il Cliente. E' un rapporto che, pur caratterizzato dal più elevato livello di professionalità, è improntato da onestà, trasparenza e dalla massima familiarità.

Per questo motivo il Cliente da noi, si sente subito… a casa.

NUOVO CENTRO VETTURE D'OCCASIONE Autoexpert 2000

in C.so Unione Sovietica, 85 a Torino

torino auto S.p.A.

la passione è il nostro motore!

VENDITA NUOVO E USATO
TORINO • CORSO UNIONE SOVIETICA, 85 • 011-316.64.64

CENTRO ASSISTENZA
TORINO • CORSO ROSSELLI, 177 • 011-33.50.32.43/4/5

Dock'931
SCARPE & ACCESSORI MODA
SCONTI ANNIVERSARIO
sino al 50% [redacted] di [redacted]
[redacted] - Corso Toscana, 1 (davanti Auchan)
[redacted] - [redacted] Farinelli, 36/9 - Centro Comm. [redacted]

LA STAMPA
PAGINA 37 VENERDÌ 13 OTTOBRE 2000

TORINO

VIA MARENCO 32, TELEFONO 011 6568111. [redacted]. SEGRETERIA TELEFONICA «LA[redacted]A CITTÀ» 011 6568531/252/205

CRONACA

TO1 TO2 PR CV

Dock'931
SCONTI ANNIVERSARIO
VENAR - Corso Auchan)
TORIN - Via 36/9 - Centro 13

[redacted] ieri

Il 13 ottobre 1906 ventimila lavoratori sfilano per invocare la salvezza di Francisco Ferrer, rivoluzionario spagnolo anticlericale condannato alla fucilazione. La folla grida «Abbasso i gesuiti, abbasso il papato» e chiede lo sciopero generale forzando la mano alla Camera del lavoro. La Lega industriale minaccia la serrata e i socialisti riformisti temono che le proteste possano spingersi fino al 16 ottobre quando è prevista la visita dello zar a Racconigi.

Il tempo

La depressione che [redacted] portando cattivo tempo sull'Europa continua la sua azione sviluppando fenomeni sull'Italia del Centro-Nord, favoriti [redacted] correnti sciroccali sul bacino del Mediterraneo. Sulle nostre regioni [redacted] ancora tempo moderatamente perturbato [redacted] annuvolamenti più intensi sulle zone alpine ed isolati ma abbondanti fenomeni piovosi, rischio [redacted] possibili straripamenti nelle Valli di Lanzo e Canavese.

Quanto [redacted]

Il 20 maggio del 2001 (fra 219 giorni) [redacted] finalmente terminati i lavori di prolungamento della linea 4 in corso Unione Sovietica. E' dal 23 maggio scorso che si lavora in questa zona. L'intervento ha comportato, nelle settimane scorse, diverse difficoltà al traffico: ma la ricompensa ai disagi sarà u[redacted] tram simile a un metrò che sfreccia [redacted] una velocità commerciale di ben 18 chilometri l'ora.

Castellani al centro-sinistra: ora stop ai tatticismi, scegliamo entro ottobre

«Smettetela di giocare sul sindaco»

«La coalizione deve ritrovare l'unità Consola che il Polo [redacted] stia meglio»

Maurizio Tropeano

«Basta. E' ora di finirla. Il centrosinistra deve smettere di giocare con i tatticismi esasperati sui candidati. E' necessario scegliere in fretta, entro ottobre: altrimenti questi tatticismi che non sono capiti dalle persone normali possono diventare dannosi». Valentino Castellani, sindaco di Torino, ha appena finito [redacted] salutare i partecipanti alla seconda conferenza interparlamentare europea per lo spazio, quando decide di intervenire sul totosindaco. In quella sede dove i parlamentari di Germania, Francia e Spagna, [redacted] hanno ringraziato dell'ospitalità [redacted] dell'«effervescenza culturale» della città, le divisioni tra i partiti della sua coalizione sul nome del candidato che dovrà sfidare il centrodestra lo preoccupano. Così il Professore scende in campo: «Fino ad oggi la scelta del candidato del centrosinistra è apparsa, e continua ad apparire, come interna al Palazzo, come una questione di equilibri tra i membri del ceto politico. [redacted] invece bisogna andare oltre, parlare con la gente, scegliere un candidato che [redacted] accettato da tutti». Nomi? Castellani ribadisce la «piena fiducia nella competenza, nelle capacità amministrative e politiche del mio vice», Domenico Carpanini, ma sottolinea come sia prioritario il metodo della scelta: «Stop a candidati che entrano ed escono di scena nel giro di qualche ora. Chiunque sia il prescelto, lo sia da tutti [redacted] sia riconosciuto come leader della coalizione».

[redacted] risultato di questo appello? Passano poche [redacted] e nei palazzi della politica torinese circola con forza il nome di un nuovo candidato: Francesco Devalle, ex presiden[redacted] dell'Unione Industriale di Tori[redacted]. A lui hanno pensato alcuni petali della Margherita: i Democratici [redacted] il partito popolare. E così l'aggregazione che Francesco Rutelli ha appena battezzato a Roma già si sfalda. Rolando Picchioni, segretario dell'Udeur e tra i principali sostenitori di Gianpaolo Zancan, spiega: «Il presidente dell'Ordine degli Avvocati ha dato una sua precisa disponibilità. Il [redacted] ha trovato il supporto dei verdi [redacted] potrebbe convincere anche Rifondazione Comunista. Dunque nessun tatticismo. Sul tavolo ci [redacted] due candidature. Bisogna decidere come scegliere: attraverso un sondaggio, una consultazione tra [redacted]etti e personaggi rappresentativi della cit[redacted], o le primarie». Mauro Marino, coordinatore dei Democratici, replica: «Udeur, Rinnovamento Italiano e Verdi hanno proposto il [redacted] di Zancan. Noi stiamo ricercando altre persone capaci e in grado di far vincere il centrosinistra. Poi sceglieremo il metodo per selezionare il migliore». Aggiunge Alessandro Bizyak, segretario regionale del Ppi: «Il sindaco ha ragione: [redacted] tempi certi per la scelta del candidato. Il Ppi, proprio per evitare scelte di Palazzo, è impegnato ad ampliare la rosa dei candidati attraverso [redacted] coinvolgimento di personaggi della [redacted]cietà civile».

E i Ds? Alberto Nigra, segretario provinciale: «Il pensiero di Castellani [redacted] il nostro. Dobbiamo fare in fretta e poi lavorare per allargare la coalizione oltre [redacted] [redacted] politiche. Dobbiamo approfittare della confusione che regna nel Polo dove sono in competizione il coordinatore regionale azzurro che arriva da Vercelli [redacted] ministro già sconfitto da Castellani». Ma il verde Roberto Tricarico non è d'accordo: «Noi abbiamo riproposto il metodo che portò alla scelta di Castellani nel '93. I Ds, invece, si sono arroccati [redacted] Carpanini e si assumeranno [redacted] responsabilità della spaccatura a sinistra e dell'eventuale presentazione di due candidati del centrosinistra».

Altro che unità d'intenti. Anzi. C'è anche chi, come Stefano Barbieri, segretario dei Comunisti Italiani, in nome della velocità minaccia: «Siamo già in ritardo [redacted] se non si chiude in fretta visto [redacted] validità delle candidature espresse, siamo pronti [redacted] da soli con un nostro uomo [redacted] un programma di governo preciso». E' finita? No. Da registrare maretta nello Sdi. Ieri sera i consiglieri comunale, Branciforte, provinciale, Ossola, regionale, Caracciolo, hanno chiesto al segretario Buemi la convocazione di [redacted] direttivo straordinario per decidere la linea politica su Torino.

A proposito di Polo. Oggi vertice tra i leader regionali del centrodestra. [redacted] parlerà di Torino, di come scegliere il candidato sindaco, ma anche della divisione dei collegi e delle nomine in Regione. Ieri Rosso ha invitato l'ormai [redacted] segretario nazionale della Cisl ha «collaborare [redacted] Forza Italia [redacted] aderire [redacted] forza autonoma alla Casa delle Libertà».

Valentino Castellani ha rotto il lungo silenzio sul percorso che porterà al candidato [redacted] sua successione

«Basta con i nomi che entrano e escono nel giro di poche ore Torniamo a parlare con la gente e poi scegliamo»

«Queste trattative vengono percepite come pure e semplici manovre di palazzo Perché non si parla dei programmi?»

[redacted]

Ragazza croata sorpresa dopo un tentativo di furto in via Lauro Rossi

Presa la ladra dai mille volti

Alla polizia aveva dato 73 nomi diversi

L'hanno arrestata in via Lauro Rossi 34. Un tentato furto in un alloggio. Gli agenti la bloccano e lei: «Non potete arrestarmi. Sono minorenne». Stanno per accompagnarla in ospedale per gli esami radiografici, in modo da accertare l'età. Fermi tutti: «Non potete farlo. Sono incinta...».

Vengono disposti altri esami. La ragazza non è incinta, [redacted] maggiorenne e per questa volta finisce dritta alle Vallette. Il suo bimbo è preso in consegna dalla nonna e il caso, come si dice, sembra chiuso.

Sembra. In realtà il problema è un altro. Ma chi è veramente questa zingara che ha alle spalle una interminabile sfilza di precedenti per furto? Il computer della polizia elenca 73 nomi, identità diverse, raccolte in pochi anni, unite solo dalle impronte digitali e dalle fotosegnalazioni.

L'ultimo nome è Vesna Dragajovic, nata [redacted] Croazia nel 1980. Vent'anni esatti. Poi spunta la serie dei Jovanovic (cognome che corrisponde alla [redacted] materna) con tutta una sequenze di Marja, Giovanna, Ivanka, Leoncina, etc. Nessuno [redacted] quale delle identità proposte nel corso degli anni dalla giovane [redacted] quella vera. Neppure oggi. Di certo è maggiorenne, di certo a lei appartengono le impronte digitali archiviate nelle questure del Nord, di certo è suo il piccolo che l'accompagnava al «lavoro». Che porta il cognome Jovanovic, quello dei nonni.

Nessun documento, nessun atto di nascita che possa in qualche modo risolvere il rebus di un'identità controversa. Più «modesta» la storia del sedicente Muhrad Mazouba, [redacted] anni, marocchino o algerino. Non [redacted] sa. Lui, [redacted] nomi, in pochi anni, [redacted] ha proposti solo venti, nel c[redacted] di arresti per spaccio, rissa e quant'altro. I poliziotti di «Dora Vanchiglia» lo hanno arrestato a Cuneo, dov'era latitante, dopo mesi di ricerche. Prima marocchino e poi, all'improvviso, s'è trasformato in un algerino. Il motivo è semplice. Le espulsioni, [redacted] Algeria, [redacted] meno frequenti per ragioni politiche. E così ha continuato a circolare, per mesi, indisturbato. [m. nu.]

PARLAMENTARI EUROPEI A TORINO

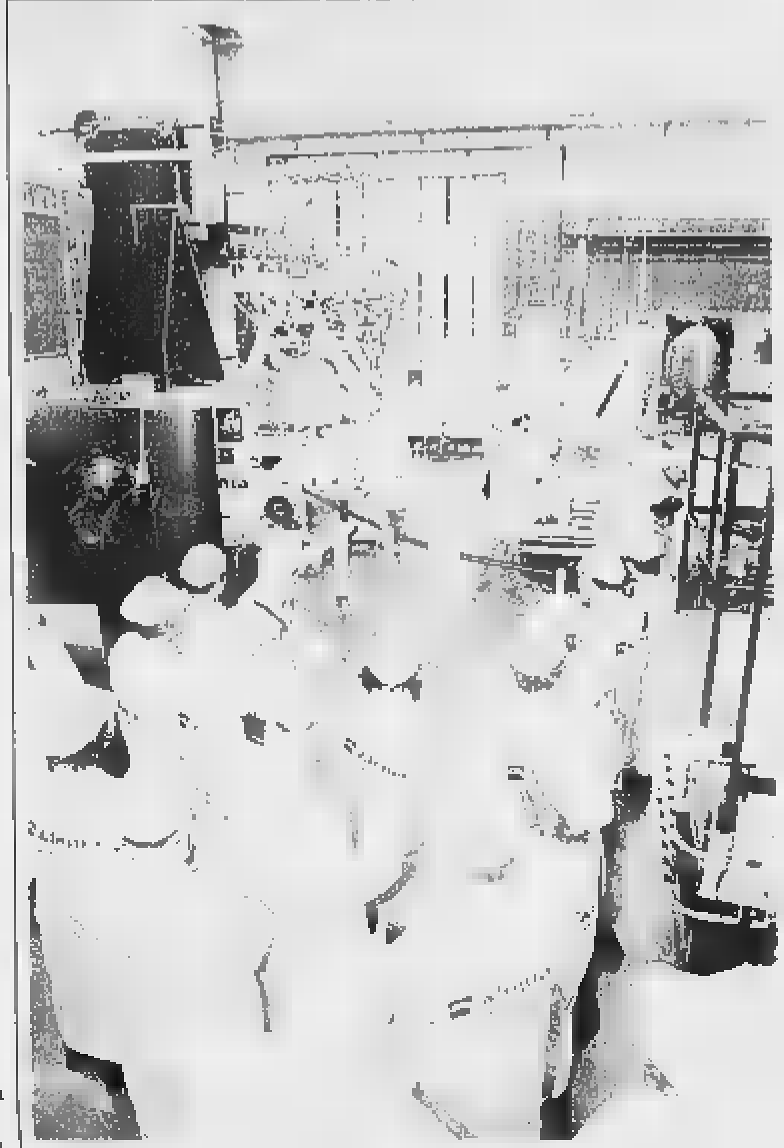

Dallo spazio occasioni di lavoro

La stima dei costi dei principali progetti spaziali europei (GNSS2, Euroskyway, Cosmo-Skymed e Vega) supera i 3000 miliardi. Per il progetto comunitario «Galileo» è prevista una spesa tra i 4000 e i 6000 miliardi di lire. I dati sono stati resi ieri in occasione dell'apertura della Conferenza interparlamentare europea per lo spazio (Ciee) che proseguirà oggi a L'Aquila e si concluderà domani a Roma. Una pioggia di investimenti che in base ad alcune stime sulle ricadute [redacted] termini occupazionali, dovrebbero portare alla creazione di 50 mila nuovi posti di lavoro nelle aree [redacted] vocazione spaziale in Italia. Da sottolineare anche il progetto Vega che, per la prima volta, vede l'Italia capofila come spiega Saverio Strati, amministratore delegato di FiatAvio: «Il lanciatore Vega porterà in orbita piccoli satelliti a partire dal [redacted]. Si tratta di un ulteriore passo verso l'autonomia europea nell'accesso allo spazio. Vega, grazie anche all'impegno dell'Asi, è diventato un programma europeo di cui FiatAvio è prime contractor con una quota di oltre il 60%». Nel prossimo anno FiatAvio sarà inoltre impegnata a progettare e realizzare le versioni evolute del lanciatore Ariane 5.

I lavori della Ciee sono stati aperti dal presidente della Camera, Luciano Violante, che ha sottolineato come si stia «delineando in più di [redacted] settore un diritto sovrannazionale adeguato a costruire una cittadinanza europea». Prosegue: «Costruire [redacted] rete tra le assemblee elettive dei diversi livelli istituzionali e tra i differenti Paesi sul tema dello sviluppo delle tecnologie [redacted] dei processi produttivi diventa strategico al rafforzamento di questa idea di cittadinanza, ma anche per il rafforzamento della competitività europea sul terreno dei risultati scientifici e su quello della tutela dei valori della persona umana». I lavori dei gruppi parlamentari di Francia, Italia, Germania e Regno Unito (nella foto la visita allo stabilimento Alenia) sono guidati dall'onorevole Francesco Aloisio. Tra i parlamentari italiani anche i torinesi Gaetano Rasi e Rocco Larizza.

ANTICHI MAESTRI PITTORI

1998 Donatello

1998 Beato Angelico

Giancarlo Gallino ha il piacere di presentare un capolavoro inedito del massimo pittore senese del '400

24 Febbraio - 11 Aprile 2001

Stefano di Giovanni detto SASSETTA (Cortona ca. 1400 Siena 1450)
Vergine annunziata e San Francesco
Dipinto su tavola 58,3 x 13,5 cm.

1999 Giambologna

1999 Canova

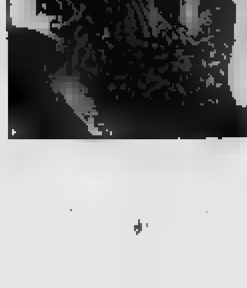
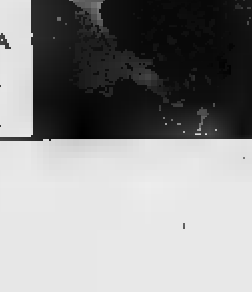

mostra in galleria

Via A. Doria, 19/A Torino
Tel. 011-8127587
Fax 011-8127612

INAUGURATA IN PIAZZA CASTELLO MA CON RITARDO [redacted] AL PROGRAMMA INIZIALE

Una targa per il martire valdese

[redacted] Lupo

VERRA' inaugurata l'11 novembre, con 21 giorni [redacted] ritardo, la targa commemorativa che celebrerà [redacted] piazza Castello [redacted] pastore valdese Goffredo Varaglia, impiccato e poi [redacted] sul rogo dinanzi a Palazzo Madama, il [redacted] marzo 1558.

[redacted] martirio, imposto dal tribunale dell'Inquisizione cattolica che voleva costringerlo ad abiurare la fede protestante, sarà tramandato da una placca in bronzo di 90 centimetri per 60. Verrà sistemata a raso in una delle pietre di Luserna che pavimentano la piazza, allo sbocco di via Garibaldi, a pochi passi dal luogo del supplizio, come chiede la comunità valdese e come ha già deliberato [redacted] Comune. La Soprintendenza ai Beni Architettonici, guidata da Lino Malara, ha rilasciato il necessario ed indispensabile nulla-osta. L'esame della pratica, più lungo di quanto il Comune potesse prevedere, ha tuttavia costretto a rinviare l'inaugurazione, già fissata per il 21 ottobre.

Malara ha voluto riflettere bene prima di dire «sì». I valdesi chiedevano che la targa venisse posta il più vicino possibile [redacted] luogo storico del rogo, [redacted] un punto - spiega il pastore valdese Giuseppe Platone - che per noi è da tempo luogo di raduno e raccoglimento in memoria di un giusto».

Ma in Soprintendenza il dibattito [redacted] in merito è stato controverso. L'architetto Paola Salerno, incaricata da Malara di seguire [redacted] questione, riteneva «p[redacted] opportuna la collocazione indicata dai Valdesi», sostenendo che «la posa della targa in un punto in linea con via Garibaldi, un asse viario molto importante» le avrebbe conferito «una rilevanza architettonica eccessiva». In alternativa suggeriva di sistemarla «fra Palazzo Madama e la Prefettura».

Un'ipotesi però subito respinta dal pastore Platone: «Il martirio di Varaglia non può essere commemorato in un punto qualsiasi e tanto [redacted] in un parcheggio d'auto. Non riusciamo a capire quali difficoltà vi siano a rispettare la verità storica».

«E' che si crea un precedente», ha chiarito Daniela Biancolini, direttrice della Soprintendenza. «Piazza Castello è il cuore della città. Vi sono successi nei secoli svariati fatti memorabili. Se inco[redacted] a commemorarne uno, altri in seguito potrebbero richiedere altrettanto». «La Soprintendenza non si preoccupi, questo è un problema del Comune» replica Mauro Marino, presidente del Consiglio Comunale.

A troncare la nascente discus[redacted] è giunta ieri la decisione finale, sottoscritta da Biancolini a nome di Malara. E' favorevole alle richieste dei valdesi. «Non si avan[redacted] riserve - [redacted]piega - circa la collocazione della lapide, nel punto esatto in cui è avvenuto l'evento storico che vuole commemorare. La sua posa non reca disturbo alla pavimentazione della piazza». La Soprintendenza avverte però che il suo «sì» è «eccezionale» e [redacted] può costituire un precedente per analoghe future richieste, che verranno valutate caso per caso, con riferimento alla storia della città e alla collocazione».

Castello di San Giorgio Canavese
Conti di Biandrate
ASTA
SU PRECISO MANDATO
ANTIQUARIATO ED ARREDI
PITTURA ANTICA ITALIANA E FIAMMINGA XVII E XIX SEC.
PITTURA DELL'800 ITALIANO - ARGENTI EUROPEI E SHEFFIELD
ANTICHI TAPPETI PERSIANI ED ANATOLICI
Esposizione: tutti i giorni orario consueto
TORNATE D'ASTA
Sabato 14 e Domenica 15 ore 15.30
S.GIORGIO CANAVESE (Aut. TO - AO uscita S.Giorgio) Tel.0124.32.52.96
Catalogo in loco *Ingresso libero*
Art & Robert
Vendite all'asta Torino

IL TRASPORTO IN SOTTERRANEA | DAI PROGETTI ALLA REALIZZAZIONE

UNA STORIA LUNGA 50 ANNI

Sono cinquant'anni che Torino attende la sotterranea. Stando alle statistiche, di questo progetto infinito si sono occupate una decina di amministrazioni. Soltanto con il primo governo Castellani sono arrivati - finalmente - i finanziamenti e la volontà politica di realizzarla. E con l'assegnazione del progetto ad una società ben precisa (la Satti) si è potuto finalmente passare dalla teoria alla pratica. Il primo, storico «buco»? E' previsto per il 15 gennaio 2001.

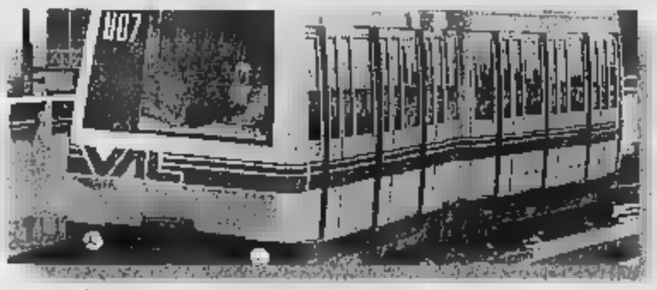

IL SISTEMA VAL

Il progetto si basa sul sistema Val (nella foto), in funzione sin dall'83 nella città di Lille. Completamente automatizzato, personale fisso a bordo dei treni - garantisce comfort, economicità e sicurezza. Anche la frequenza del passaggio dei treni è piuttosto elevata (uno ogni 69 di nell'ora di punta). I treni previsti, invece, sono 23 per la prima tratta Collegno-Porta Nuova. Ciascun veicolo misurerà 52 metri, sarà bidirezionale e a sua volta composto da due vetture.

Metrò, ultima fermata Leumann

Pronta la richiesta di prolungare la linea 1

Maurizio Tropeano

La Satti ha presentato mercoledì in Regione il progetto preliminare del prolungamento della linea 1 della metropolitana dal campo Volo di Collegno fino a Leumann. Un percorso tutto in sotterranea di 2 chilometri e duecento metri che costerà 300 miliardi di lire. Lo Stato è disponibile ad accollarsi il 60 per cento della spesa cioè 180 miliardi, gli altri dovranno tirarli fuori gli enti locali. E i tempi stretti: entro l'8 novembre è necessario presentare domanda al Ministero dei Trasporti; entro il gennaio del 2001 è obbligatorio presentare il progetto definitivo. E per accellerare l'iter dell'iniziativa alla fine della riunione - voluta dall'assessore regionale ai Trasporti, William Casoni, a cui hanno partecipato il suo collega della Provincia di Torino, Franco Campia, i sindaci di Collegno e Rivoli e l'amministratore delegato della Satti, Giancarlo Guiati - è stato deciso di costituire un gruppo di lavoro (prima riunione lunedì) per definire soprattutto le modalità della copertura del piano finanziario da parte degli enti locali.

Spiega Casoni: «La Regione ritiene il prolungamento della metropolitana verso Rivoli un progetto dello importanza e lo sosterrà adeguatamente. Tutti, però, dovranno dare il loro apporto, in proporzione alle proprie risorse, a cominciare dal Comune di Torino, che sarà quello che riceverà i maggiori benefici dalla realizzazione di quest'opera, in termini di riduzione del traffico e conseguentemente dell'inquinamento». quanto ci vorrà per partire con i cantieri? Guiati spiega: «Da quando il Governo approva il progetto e stabilisce la ripartizione dei fondi ci al massimo di tempo per iniziare i lavori, altrimenti il finanziamento decade. il Ministero esaminerà le domande in un paio di mesi e il Cipe approverà i fondi entro l'estate dell'anno prossimo, gli scavi potrebbero partire alla fine del 2002 nei primi mesi del .

Il progetto illustrato dall'amministratore delegato della Satti prevede il prolungamento della linea 1 (Porta Nuova-Campo Volo) fino a Leumann attraverso uno scavo meccanizzato di 2200 metri. Quattro le nuove fermate. La prima nell'area intorno alla Mondelli, spazi occupati industrie i dismesse e su cui si potrà sviluppare in futuro Collegno. Spiega Guiati: «La metropolitana non serve solo per collegare aree fortemente abitate ma può l'occasione per favorire sviluppo urbanistico di nuovi insediamenti». La seconda fermata verrà realizzata in corrispondenza con l'attuale delle Ferrovie dello Stato di Collegno. Ancora Guiati: «Sarà vera e propria stazione di interconnessione non solo con la linea ferroviaria ma anche con gli autobus extraurbani della Val di Susa che potranno fare il capolinea in corrispondenza dello scalo e limitare il loro ingresso a Torino». La linea poi correrà sotto viale XXIV Maggio fino all'altezza di Francia dove effettuerà una terza fermata. Infine proseguirà sotto corso Francia per attestarsi a Leumann. Conclude Guiati: «Era importante riportare il percorso della metropolitana corso Francia. Questo, in prospettiva, renderà più facile il prolungamento verso Rivoli».

IL NUOVO PROGETTO

Il percorso è lungo 2,2 chilometri
4 le fermate previste.
Inizio presunto lavori fine primi mesi del 2003

Comune on-line

Su Internet i certificati anagrafici

Alessandro Mondo

Torino diventa facile, anzi facilissima, grazie all'offerta di un nuovo e rivoluzionario servizio comunale line». Protagonista dell'iniziativa - presentata in Comune da Paolo Peveraro, assessore alle Nuove Tecnologie -, «card»: non solito tesserino, ma una carta («Torino facilissima») in grado di offrire gratuitamente ai cittadini un doppio livello di opportunità: l'accesso diretto al servizio «Torino in Diretta», per collegarsi modem ad Internet ed ottenere una propria casella di posta elettronica; un «certificato» di identità virtuale tale da fornire servizi personalizzati disponibili sul sito www.torinofacile.it.

Risultato: con la vostra card, da qualsiasi personal computer collegato ad Internet, sarà possibile stampare documenti anagrafici per le autocertificazioni, prenotare e pagare biglietti di manifestazioni culturali, reperire informazioni in tempo reale sulle attività dell'Amministrazione. Non solo: le potenzialità del nuovo sistema (costato miliardo) consentiranno prossimamente di controllare in pochi secondi la situazione dei versamenti Ici, Tarsu e di altre imposte comunali. Ma anche di pagare «on line» tasse e multe.

Paolo Peveraro

Realizzata da Comune e Csi-Piemonte, la card assegnerà ad ogni utente (senza escludere i residenti nei Comuni limitrofi, potenzialmente interessati dalle possibilità offerte) codice di identificazione personale e segreto che gli garantirà l'accesso sicuro e riservato a tutti i servizi telematici della Città.

Passando alla sfera pratica, per ottenere nuova «card» basta collegarsi al sito www.torinofacile.it e seguire le istruzioni del caso. La possibilità di accedere ai servizi «on line» del Comune impone il possesso dei seguenti elementi: un codice di identificazione personale (riportato sulla carta), nome utente e una «password» (scelti indicati dal cittadino sul sito), un indirizzo di posta elettronica e l'accesso a Internet (entrambi messi a disposizione dal Comune). Ricevuta la carta, l'utente disporrà anche del Codice di identificazione personale (CIP), da utilizzare per «caricare» sul proprio personal il cosiddetto «Certificato di Autenticazione digitale»: trattasi un file di pochi Kb che l'utente deve prelevare dal sito web della Città (http://www.torinofacile.it/cittadini/scarica-cert.htm) e all'interno «browser», custodendolo come l'unico strumento per farsi sulla Rete. Fantascienza? Pura realtà, replica Palazzo civico, confortato dal successo riscosso sul fronte dell'Ici «on-line» e dal pienone registrato nell'ambito «Web days» in corso sotto le finestre del sindaco: il futuro marcia a colpi di «clic».

Allo studio in Comune una delibera contro l'invasione dei fast-food: «Evitare un nuovo caso-Spizzico»

Niente pizza se l'edificio è storico

«Così tuteleremo la bellezza dei palazzi»

Emanuela Minucci

A Palazzo civico, ormai, la chiamano «delibera anti-Spizzico». E non certo perché gli assessori che martedì scorso l'hanno votata all'unanimità siano particolarmente ostili al fast-food in versione mediterranea. Piuttosto perché il caso-Spizzico è ormai diventato il paradigma di una guerra persa: quella dei Comuni a difesa dell'integrità dei propri centri storici contro l'avanzata di paninoteche, pizzerie e l'odoroso seguito che ne discende.

Il senso della delibera proposta dal vice-sindaco Domenico Carpanini (che deve ancora essere approvata dalla Sala Rossa) è proprio questo: garantire d'ora in poi al Comune la possibilità di dire, per esempio, «no, ci spiace, quella pizzeria, proprio di fronte a Palazzo Barolo non ve la lasciamo aprire». Documento sollecitato da più parti politiche e che è destinato a salvare il futuro di molti edifici o quartieri storici torinesi.

A questa rivoluzionaria delibera che coincide con una «modifica al regolamento di polizia urbana», gli uffici tecnici lavorano già da qualche mese. Almeno da quando in giunta scoppiò appunto il caso-Spizzico, la pizzeria aperta (nonostante della Sovrintendenza e i conseguenti sigilli) nel dicembre '99 nello storico Palazzo Paesano di via Garibaldi angolo via della Consolata. «L'amministrazione ritiene che la salvaguardia dei luoghi di rilevante valore storico, culturale e ambientale debba avvenire soltanto sul piano della tutela urbanistica ed edilizia - recita il documento - curando che ogni intervento che riguardi avvenga nel rispetto delle caratteristiche dell'edificio e dell'ambiente, ma debba concernere anche il tipo di utilizzo di tali luoghi evitando usi che ne contraddicano i caratteri storici, ambientali e tradizionali».

> «Il provvedimento non potrà avere effetti retroattivi ma eviterà nuovi scempi»

Dopo le premesse, i contenuti: vale dire l'elenco dei luoghi dove d'ora in poi non sarà troppo facile installare attività. A cominciare dagli edifici collocati lungo gli assi di piazza Vittorio Veneto, via Po, piazza Castello, via Roma, piazza San Carlo, piazza Carlo Felice, via e piazza Palazzo di Città, piazza Corpus Domini, via Garibaldi, via Cernaia e via Pietro Micca. Dall'elenco delle strade specifiche alle categorie di edifici: quelli di «gran prestigio», quelli definiti di «grande interesse», o «della costruzione ottocentesca della città». Per tutti questi luoghi, d'ora in poi, l'amministrazione può interdire, «negando l'autorizzazione all'esercizio dell'attività di competenza ovvero condizionandone il rilascio specifiche prescrizioni ovvero emanando motivate ordinanze, l'installazione di attività contrastanti con il carattere storico, ambientale e tradizionale nel luogo». Tradotto linguaggio burocratico, significa che nulla sarà più come prima per quanto riguarda le nuove aperture nel centro storico. Certo, qualcuno vorrà inaugurare una pizzeria una via anonima il centro storico non capiterà nulla, ma se quella pizzeria verrà a trovare in un edificio che meno storico sarà tutto più difficile. Spiega il vicesindaco Carpanini: «Quando il Consiglio comunale avrà approvato questa delibera l'amministrazione avrà finalmente strumento per evitare che una sala giochi possa installarsi in palazzo del Seicento oppure un fast-food di fianco chiesa barocca. E' che bisogna tenere conto dell'evolversi della società, ma la tutela dei beni architettonici ambientali ha un grande valore solo per chi abita la città, anche per la attrattività turistica».

Lo storico Palazzo Paesana in via Garibaldi, al centro di una disputa dopo l'annuncio dell'apertura di una pizzeria
Da questo caso è maturata la scelta del Comune di porre dei limiti in futuro agli insediamenti commerciali negli edifici di rilevanza storica e architettonica

Oggi nuovo sciopero

Insegnanti in agitazione Sciopero Cub

Possibilità di lezioni regolari, oggi, in parecchie scuole. Dopo lo sciopero di lunedì, proclamato da Cgil, Cisl, Uil e Snals, e volta della Cub-Scuola, organizzazione di base con folti gruppi di aderenti in istituti di ogni ordine e grado. Lezioni a singhiozzo sono previste, per esempio, all'Itis «Ferrari», al liceo «Umberto I», media «Modigliani», allo «Sraffa» di Orbassano, alla direzione didattica «Lessona». Le giornate di agitazione si concludono lunedì, l'astensione lavoro indetta dalla Gilda.

A proposito della mobilitazione odierna, i responsabili della Cub annunciano il ricorso alla magistratura del lavoro per comportamento antisindacale contro il Provveditorato agli Studi di Torino «per le gravissime irregolarità nell'invio alle scuole della circolare relativa allo sciopero, invio avvenuto enorme ritardo».

Intanto, nel tardo pomeriggio di ieri, è giunta ai sindacati la convocazione ufficiale (mercoledì 18 a Palazzo Chigi) per la ripresa della trattativa sulla vertenza-scuola: il primo effetto dello sciopero e della marcia dei centomila a Roma.

Specchio dei tempi

«Se andate a Nizza, chiudetevi bene nell'auto!» - «Un ufficio invalidi accessibile a tutti» - «Piove nelle aule, laboratori allagati» «Sono nata in Congo, il Comune mi accetta come educatrice»

Un lettore ci scrive:
«Sabato in pieno centro di Nizza mia moglie ed io abbiamo subito uno scippo mentre eravamo in auto fermi ad un semaforo. La portiera anteriore destra dell'auto è stata aperta improvvisamente e lo scippatore protetto da un casco integrale ha cercato di strappare dalle mani di mia moglie la borsa. L'esperienza è stata altamente drammatica specie per mia moglie. Purtroppo questo episodio è fatto isolato ed in effetti già altri nostri conoscenti è toccata la stessa sorte. In particolare sono prese di mira le auto con targa italiana che entrano in città dalle uscite Nice l'Ariane e Nice Nord dell'autostrada. Invito tutti quelli che hanno come meta questa, peraltro, bella città a chiudersi dentro l'auto, non tenere in vista borsa e a guardarsi le spalle quando sono fermi ai semafori specie se vedono sopraggiungere due giovani in moto con casco».

Segue la firma

Una lettrice mi scrive:
«Ho accompagnato mia madre, invalida per patologia tumorale con metastasi ossea, ad eseguire una visita presso gli uffici dell'Asl di Collegno. L'ufficio invalidi si trova al primo piano senza ascensore, per tanto inaccessibile a persone non deambulanti. Essendo a conoscenza della situazione sono recato con largo anticipo a consegnare la documentazione richiesta all'ufficio suddetto, e avvisavo che la paziente si trovava presso i locali della guardia medica sita al piano terra. La convocazione per le 13,30, la consegna della documentazione avveniva alle 13,15 e non c'era nessuno prima; l'esecuzione della visita è avvenuta alle 14,20 (dopo mio reclamo). Conclusione: mia madre, pur essendo la prima in lista d'attesa, è visitata quasi un'ore dopo (ometto commenti sulle "comodità" della sala d'attesa). Un ufficio invalidi deve essere accessibile veramente a tutti».

Segue la firma

Una lettrice ci scrive:
«Sono studentessa dell' Istituto Ada Gobetti Marchesini, nei primi giorni di ottobre le classi del terzo piano si sono trovate ad affrontare una situazione poco gradevole, l'allagamento delle classi.

«In queste aule, oltre ha ci due finestre ci sono anche due lucernai. Precisando che nei mesi di giugno e luglio stati riparati, tre giorni d'incessante pioggia hanno mobilitato studenti e bidelli a chiedere secchi per raccoglimento dell'acqua. In oltre c'è da dire che sullo stesso piano sono presenti i laboratori di chimica e biologia.

«Com'è possibile che dopo la riparazione di questi lucernai, questi giorni di pioggia abbiano ridotto le classi in piscine? Come si poi a parlare di misure di sicurezza, quando nei laboratori entra l'acqua è c'è gente che lavora e fa lezione? Perché far rischi tanti studenti?».

Segue la firma

Una lettrice ci scrive:
«Io sono Christine nata in Zaire (Congo) e risiedo dal 1997 in un Comune alla periferia di Torino. Sono in possesso di un regolare permesso di soggiorno.

«Lo scorso anno ho frequentato un per "Educatore alla prima infanzia" (regionale) di 900 ore cui 500 di teoria e 400 di tirocinio in un nido comunale e presso un servizio integrativo.

«Il corso per la prima volta richiedeva la partecipazione di donne italiane e di donne extracomunitarie in possesso di diploma di scuola superiore e disoccupate da più di dodici mesi e non c'era l'obbligo della cittadinanza italiana per le extracomunitarie bastava un regolare permesso di soggiorno.

«Con impegno e sacrificio anche della mia famiglia, in quanto sposata due figli, ho ottenuto l'attestato rilasciato dalla Regione Piemonte di educatrice alla Prima Infanzia nel dicembre '99.

«Ora mi ritrovo esclusa dalla graduatoria per asili nido, presso l'ufficio personale di via Sposato di Torino perché non sono una cittadina italiana, le mie compagne italiane del corso sono incluse. Perché dunque per partecipare al corso hanno richiesto anche donne extracomunitarie cittadinanza italiana? La città di Torino era dei partner del Progetto. sapeva di questo vincolo?

«Quale sarà la mia prospettiva lavorativa? Gli extracomunitari che vogliono lavorare regolarmente, dopo tanti studi, non hanno il diritto integrarsi?

«Qual è quella legge che dichiara che posso lavorare dipendente comunale o pubblico? anche quella che impedisce di partecipare ai concorsi pubblici?».

Segue la firma

specchiotempi@lastampa.it

IL FISCO E GLI EVASORI | UNA BATTAGLIA CONTINUA

LE [redacted] PREVISTE

La nuova legge, nel marzo scorso, ha modificato quella denominata «manette agli evasori». Ora si guarda all'imposta [redacted] più che all'imponibile sottratto al controllo. Sono previste condanne fino a 3 anni [redacted] per chi non indica nella dichiarazione i ricavi o gonfia i passivi, se l'imposta evasa è superiore a 200 milioni

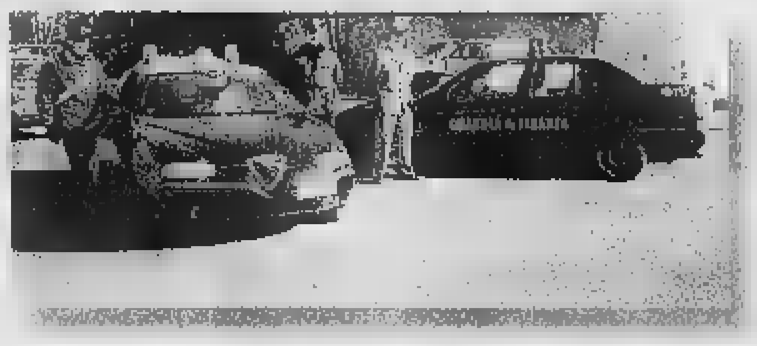

LA VIA DEI [redacted]

Contro la cartella esattoriale [redacted] dopo gli accertamenti della Guardia di Finanza si può ricorrere in via amministrativa alle commissioni tributarie di primo [redacted] secondo grado [redacted] infine in Cassazione. Per l'aspetto penale, se esiste, si segue la normale routine del tribunale, corte d'appello e Cassazione

Imprenditore suicida, un caso politico

Il presidente dell'Api: la Finanza ha metodi duri

Grazia Longo
CHIVASSO

Il telefono squilla di continuo e sul tavolo del soggiorno ci sono tanti telegrammi.

Parole di conforto e di solidarietà per la moglie e i figli di Teodoro Bernardi, l'imprenditore di 59 anni che si è tolto la vita, l'altra mattina, durante un controllo della guardia di finanza. «Perché c'è tutta questa gente?», chiede il nipotino alla nonna Carolina. Forse nessuno gli ha ancora spiegato quello [redacted]he è successo al nonno. E cosa potevano dirgli? Che il nonno s'è sparato un colpo alla testa mentre i militari raccoglievano documenti per provare che aveva evaso mezzo miliardo di tasse?

In questo elegante appartamento di periferia amici e parenti cercano di consolare persone inconsolabili, fuori, intanto, divampano le polemiche sull'intervento delle Fiamme Gialle. E' stato davvero «duro» e persecutorio? Subito dopo la disgrazia, i parenti della vittima, [redacted] sconvolti per quello che [redacted] successo, hanno raccontato di «una perquisizione accanita come se si trattasse [redacted] un mafio[redacted] Parole dettate dal dolore, ma che hanno scatenato un'interrogazione parlamentare, un'altra al ministro delle Finanze, e l'accusa - evidentemente sopra le righe - di «un omicidio politico e di un sistema fiscale criminale che porta alla disperazione» da parte della Life, l'associazione che si batte per la libertà fiscale.

[redacted] realtà contro la guardia di finanza [redacted] è stata ravvisata nessuna ipotesi di reato e, comunque, la famiglia non ha intenzione di sporgere denuncia. Il pm [redacted] turno Roberto Furlan [redacted] deciso di disporre l'autopsia (che probabilmente avverrà sabato), come avviene solitamente nei casi di suicidio.

Capitolo chiuso? Non proprio. Sergio Rodda, presidente torinese dell'Api (associazione piccoli imprenditori) preferisce distaccarsi dal [redacted] specifico e s'interroga sul ruolo della guardia di f[redacted] «Non ho gli elementi per entrare in merito a questa particolare vicenda - commenta -, però posso assicurare che molti soci si sono lamentati con me per i metodi troppo inquisitori dei militari durante le verifiche fiscali. E del resto, nemmeno io ho dimenticato quella guardia che venne a controllare la mia ditta imbracciando un mitra. Ma insomma, perché mai un [redacted] deve [redacted] trattato [redacted] un assassino?». Preoccupazione condivisa dall'onorevole leghista Mario Borghezio che ieri mattina ha chiesto alla presidenza della Camera di «intervenire sul governo, affinché la guardia di finanza sappia al più presto adottare, in simili fattispecie, modalità di intervento improntate [redacted] più rigoroso rispetto dei diritti dei cittadini contribuenti sanciti dalla legge». E l'onorevole azzurro Raffaele Costa ha inoltrato al ministro delle Finanze Del Turco un'interrogazione per sapere «se siano state rilevate delle anomalie, finora non emerse, nel comportamento dei militari». Il colonnello Domenico Pellecchia, responsabile del comando provinciale della guardia di finanza, replica fermamente ch[redacted] militari hanno semplicemente svolto il proprio dovere».

E Fulvio Gianaria, legale dei parenti della vittima, ribadisce che la famiglia [redacted] ha nessuna [redacted] di sporgere denuncia. «Inoltre - aggi[redacted]ge - preferisce non inteferire nelle considerazioni generali sul caso».

«Soffriamo già troppo per quello che [redacted] accaduto a mio marito - conferma Carolina Actis -, non siamo certo nelle condizioni di crearci altri problemi. In questo momento non sappiamo nemmeno quando potremo seppellirlo».

[redacted]

Due interrogazioni di Borghezio e Costa sul comportamento tenuto dai militari Le Fiamme Gialle rispondono: abbiamo fatto il nostro dovere

Teodoro Bernardi, l'imprenditore che si è ucciso durante una visita di controllo della guardia di finanza e il cortile della sua azienda dopo la tragedia

[redacted]

Il ragazzino, storpio e lacero, chiedeva l'elemosina al mercato di corso Racconigi

Adrian, [redacted] padre [redacted] 14 [redacted]

Il genitore e l'acquirente [redacted] giudizio per schiavitù

Nino Pietropinto

Adrian, schiavo a 14 anni, venduto dal padre serbo a un connazionale che l'avrebbe costretto a chiedere l'elemosina sulle spiagge e nei mercati in Italia. Sporco, con abiti sempre troppo leggeri per ripararsi dal freddo, con una malformazione alla gamba che attirava subito lo sguardo e faceva aprire il portafogli anche ai più insensibili. Ora il padre, latitante, e il presunto compratore del ragazzino sono stati rinviati a giudizio per schiavitù ed estorsione. Compariranno in Corte d'assise il 14 novembre. Gli imputati sono difesi dagli avvocati Cosimo Palumbo e Gian Vittorio Gabri. E' la prima volta che viene contestata [redacted] riduzione in schiavitù per costringere un minorenne a chiedere l'elemosina. In altre [redacted] si trattava di ragazzine albanesi, costrette a prostituirsi.

La drammatica storia [redacted] Adrian viene alla luce nell'autun[redacted] scorso quando i vigili urbani notano il ragazzino che chiede l'elemosina [redacted] le bancarelle del [redacted] di corso Racconigi. Lo fermano, lui racconta che è arrivato in Italia da qualche mese assieme alla madre: «Mi picchia sempre per obbligarmi a chiedere l'elemosina». Viene fermata la donna a poca distanza. Lei nega le botte: «Anch'io chiedo l'elemosina». Finisce in carcere per maltrattamenti, Adrian va ospite in una comunità. [redacted] si arriva a febbraio quando un mattino [redacted] serbo si presenta al tribunale dei [redacted] e chiede di riavere il figlio, Adrian. Ma è il ragazzino che non vuole tornare [redacted] lui. [redacted] racconta un'altra verità : «Non voglio vederlo. E' stato lui che [redacted] ha venduto. Sono arrivato in Italia [redacted] una barca approdata a Bari, poi sono finito [redacted] Brescia. Lì mi ha preso in consegna un certo Dragoljub Dimitrijevic, quello che mi aveva comprato. Mi ha portato prima sulle spiagge, a Rimini e in Liguria, poi [redacted] Torino. A lui consegno ogni sera tutti i soldi che riesco a raccogliere». L'inchiesta del pm Roberto Furlan porta in carcere l'«acquiren[redacted]. Il padre è latitante. In carcere c'è «Dragan il nero», come viene soprannominato Dimitrijevic. L'uomo nega di aver costretto il ragazzino a chiedere l'elemosina, [redacted] respinge l'accusa di averlo comprato dal padre: «Tutte storie. Mi paga solo 300 mila lire la settimana per vitto e alloggio. Niente di più». C'è un punto oscuro nella vicenda: il ruolo della donna arrestata per prima, la «madre» del ragazzino. Adrian ha confessato: «Non [redacted] madre. Non ho accusato prima Dimitrijevic perché avevo paura di lui». La donna è stata scarcerata e scagionata.

[redacted]

BLITZ [redacted] IN VIA COGNE

Diciassette extracomunitari, quasi ammassati uno sull'altro, sono stati scoperti in un fabbricato fatiscente di via Cogne, angolo via Vincenzo Troya. Quasi tutti [redacted] precedenti per spaccio [redacted] clandestini. Il blitz degli agenti di «Dora Vanchiglia» [redacted] ancora concluso: la polizia vuole risalire ai proprietari dello stabile per ricostruire la mappa degli alloggi abusivi. All'interno dei locali, dove gli extracomunitari vivevano in condizioni igieniche terribili, sono stati ritrovati coltelli e altre armi improprie. Uno [redacted] clandestini è stato [redacted] per lesioni e resistenza. Negli ultimi giorni, i controlli si sono estesi [redacted] tutta l'area di Porta Palazzo: la questura ha disposto la chiusura temporanea del bar «Bassino» di corso Giulio Cesare 14. Dopo la rissa tra extracomunitari avvenuta nella notte tra sabato e domenica, quando due marocchini si erano barricati nel locale per sottrarsi all'arresto. Chiusa anche una gastronomia marocchina [redacted] Giulio Cesare, per irregolarità alla canna fumaria riscontrate dall'Asl durante un controllo.

Secondo il giornale Due Sicilie verrebbe risolta anche la questione Savoia

«[redacted] compri [redacted] Piemonte»

Una provocazione: così si ripiana il deficit italiano

Marco Accossato

Sanare il debito pubblico italiano? Missione possibile: cancellare l'Unità d'Italia. Anzi: cancellare soltanto il Piemonte dall'Italia, venderlo alla Francia, [redacted] risolvere così anche l'annosa questione dei Savoia che non possono metter più piede sul suolo patrio.

L'idea è di un [redacted] napoletano, Antonio Pagano, [redacted] anni, che sul periodico meridionaliste «Due Sicilie» di cui è direttore (www.duesicilie.org) guarda al passato per cambiare [redacted] futuro. Titolo [redacted] tutta pagina: «Vendiamo il Piemonte alla Francia». Spiegazione: «L'illuminato esempio del genio politi[redacted] di Cavour, unico [redacted] statista italiano che salvò il Piemonte dal collasso economico e sociale con la vendita di Nizza e della Savoia alla Francia, ci indica quale sia la giusta soluzione per risolvere i problemi del Sud [redacted] del grave debito pubblico». [redacted] secessione? Il federalismo? Parole. A conti fatti, invece, «con il denaro della cessione del Piemonte, che resterebbe comunque in Europa, l'Italietta diventerebbe più forte della Germania».

Realtà o provocazione? L'avvocato-direttore, al telefono, sorride: «Una provocazione, è ovvio. Non ce l'ho coi piemontesi». Ma, scherzando, i suoi conticcini li ha fatti, e con cura: «Con il denaro ricavato - si legge su Due Sicilie - [redacted] ripianerebbe, in Italia, tutto [redacted] debito pubblico che ha raggiunto la cifra iperbolica [redacted] 2 milioni e mezzo di [redacted]iliardi, e si potrebbero costruire senza problemi economici tutte le infrastrutture che mancano al Sud per il [redacted] decollo econom[redacted] Basta storture: «I nostri mali sono incominciati nel [redacted] con la forzata annessione al Piemonte». Da quest'Italia, i lettori di Due Sicilie aspettano una riparazione: «Una scelta politica onorevole, definitiva, che tagli le radici del Regno del Male, rifacendoci allo stesso Cavour, unico vero uomo di Stato che questa penisola abbia partorito». Bossi e i leghisti? No, meglio la logica dell'imprenditore puro: «Conscio che il Piemonte era ormai allo sfacelo economico, Cavour fece quello che fa ogni proprietario che vuol [redacted] le proprie finanze: vendersi una proprietà».

L'avvocato **Antonio Pagano**

Il Consiglio regionale ha approvato lo stanziamento

[redacted] di studio, 34 [redacted]

Il Consiglio regionale ha approvato all'unanimità [redacted] stanziamento di 34 miliardi da destinare a borse di studio per gli studenti universitari. Si tradurranno in provvidenze erogate dall'Ente per il diritto allo studio in forma di assegni, posti in collegio, tagliandi gratuiti per la mensa o per l'acquisto di libri destinati a ragazzi a basso reddito iscritti nelle università piemontesi, dall'ate[redacted] di via [redacted] al Politecnico all'Università del Piemonte orientale.

Un provvedimento atteso dagli studenti perché incrementa la somma stanziata «e consente - spiega l'assessore regionale alla Cultura Giampiero Leo - di erogare i benefici a tutti quelli che [redacted] hanno diritto: finora venivano assegnati fino ad esaurimento dei fondi stanziati, in base ad una graduatoria: capitava che ci fossero [redacted] ragazzi in possesso dei requisiti, che [redacted] però esclusi perché erano finiti i quattrini. Ho anche apprezzato l'unanimità dei consiglieri nel valutare l'importanza del provvedimento, che [redacted] passato con il [redacted] consenso».

Il Consiglio [redacted] inoltre stanziato [redacted] milioni per le attività culturali proposte dagli universitari: «In questo caso - sottolinea Leo -, si vuole premiare la capacità creativa degli studenti, che hanno la possibilità di pensare e gestire autonomamente un proprio progetto culturale». Per accedere a parte dello stanziamento è sufficiente che le associazioni o i gruppi di studenti presentino la proposta alla Regione: la valutazione al via libera alle realizzazioni verrà data dagli studenti che fanno parte dell'Ente per il diritto allo studio universitario, alcuni docenti e lo stesso [redacted]essor[redacted] Leo in rappresentanza della Regione.

VENERDÌ 13 OTTOBRE 2000 DALLE ORE 15,00
ALL'IPPODROMO DI VINOVO
IPPODROMO DI VINOVO
[redacted] DI GALOPPO
[redacted]
[redacted] - ore 18,00 - [redacted] 2.200 - 7ª Corsa - L. 44.000.000
PREGHIAMO SAN SEBASTIAN [redacted] LA [redacted]

1	COSMIJOS	62	G. Bietolini	10	AMERICAN MORE	52	A. Tosco
2	RISOLUTI	61	L.A. Azona	11	SAN SEBASTIAN (POL)	51.5	M. Demuro
3	PONCHO	58	M. Fellin	12	JULYRANDER	51	N. Colombo
4	HOUSTON STREET	57	A. Pirovani	13	LABIRINTO	50	M. Monterio
5	BUM POINT	57	M. Diaz	[redacted]		50	V. Varchetta
6	ROMAK	56	M. Latorre	15	BELFIRE	50	D. Porcu
7	CURAINS PARK	55	W. Gambarota	16	DR FIELDGO	50	L. Fanu
8	HUNGRY HEART	54	F. Bossi	17	GLEN RIVER	49	M. Pettazzi
[redacted]		53.5	E. Tasende	18	LA FAGNIMA	49	P. Opezzo

Il nostro tecnico consiglia: 11 - 1 - 10
Prossima riunione di corse: domenica 15 ottobre ore 15 Ippodromo del Trotto
INGRESSO GRATUITO - PER INFORMAZIONI TEL. 011.962.39.05
IPPODROMI DI TORINO - TANG.[redacted] USCITA DEBOUCHÉ -

api TORINO
Associazione Piccole e Medie Industrie di Torino e Provincia
Incontro [redacted] le imprese:
[redacted] 2000-[redacted] e [redacted] AUTOMATICI
[redacted]
MERCOLEDI' 18 OTTOBRE 2000 - ore [redacted]
Sala Convegni API TORINO - Via Pianezza, 123 - Torino
Saluti:
Dott. Sergio Rodda - Presidente API Torino
Introduzione:
Dott[redacted] Giovanna Calogero - Responsabile [redacted]ervizio Credito e Finanza API Torino
Relatori:
Dott. Gilberto Pichetto Fratin - Regione Piemonte - Assessore Industria, Lavoro, new economy - Coordinamento politiche e Fondi Comunitari
Dott. Vito Valsania - Regione Piemonte Direttore Assessorato Industria
Dott.ssa Anna Maria Costa - Regione Piemonte - Dirigente Settore Credito al Commercio
Dott.ssa Patrizia Catenacci - Mediocredito Centrale - Responsabile Incentivi Automatici
Si prega di voler comunicare la partecipazione al Servizio Credito e Finanza (011 4513203)

salotti TOTÀC
Seduzioni d'autore

690.000
(408 Euro)
iva e trasporto compresi !
Rosta
Caselle
Frossasco
Moncalieri
le più grandi esposizioni di salotti
[redacted] la domenica pomeriggio !
Pagamenti dilazionati [redacted] tasso [redacted] !
[redacted]
TOTÀC tel. 0121/352.866

Il Victoria avrà piscina e giardino interno con porticato. Al Genio più posti letto

Grandi lavori per i Grand hotel

Dopo 10 anni riapre il Majestic

Giorgio Ballario

A sinistra, la nuova sala da pranzo «Le Regine», dell'hotel Majestic di [redacted] Vittorio Emanuele Accanto, un momento di relax per i clienti dell'hotel Victoria, in via Nino Costa [redacted]

Dopo oltre dieci anni di lavori l'hotel Majestic di corso Vittorio Emanuele si ripresenta alla città [redacted] un volto completamente rinnovato e con un centro congressi secondo soltanto al Lingotto; mentre un altro famoso albergo torinese - il Victoria di via Nino Costa - ha appena dato [redacted] via ad un faraonico progetto di ristrutturazione per dotarsi di nuove camere, una piscina coperta e un giardino interno [redacted] porticato. Senza trascurare l'ampliamento [redacted] un altro «tre stelle» molto noto nell'area [redacted] Porta Nuova, il Genio, che ha avviato i lavori per aumentare la sua capienza già da alcuni mesi.

Nel mondo ricettivo-alberghiero torinese continuano le grandi manovre. Una strategia finalizzata a migliorare l'offerta nei confronti della clientela d'affari, la voce più importante del bilancio cittadino; ma anche con l'obiettivo di intercettare quel turismo familiare [redacted] cultura[redacted] che negli ultimi tempi si è fatto intravedere dalle parti della Mole. E poi c'è la prospettiva quasi messianica delle Olimpiadi del 2006, che molti operatori vedono come la grande vetrina [redacted] grado di far entrare Torino negli ambiti circuiti del turismo internazionale.

Nell'ultimo decennio, del resto, nell'area metropolitana torinese il settore alberghiero ha vissuto una crescita [redacted] 35 per cento. «Malgrado qualche momento di crisi, negli anni [redacted] c'è stato un notevole incremento - osserva Maurizio Baldini, direttore della Federalberghi della provincia di Torino e del Piemonte - gli hotel con più di una stella sono passati da 122 [redacted] 143 e il numero complessivo delle camere è salito da 4.600 a 6.200. E questo nonostante [redacted] triennio negativo '91-'93 e gli alti costi per adeguarsi alle nuove normative in materia di sicurezza».

Per i prossimi cinque anni la Federalberghi prevede un'ulteriore crescita del [redacted] per cento, oltre a un complessivo miglioramento dell'offerta ricettiva. E anche se le ipotesi di nuovi hotel (nel grattacielo Rai di Porta Susa [redacted] di fianco allo stadio Filadelfia) [redacted] raddoppio del Meridien per [redacted] rimangono dei bellissimi sogni, [redacted] futuro del settore appare colorato di [redacted]. Il turismo d'affari continuerà [redacted] far la parte del leone (al momento l'85 per cento della clientela degli alberghi torinesi è formata proprio da businessmen), ma intanto si aprono spiragli a formule alberghiere più accessibili alle esigenze del cosiddetto «turismo familiare».

E' il caso dei bed & breakfast, già numerosi in alcune zone piemontesi come Langhe e Monferrato ma destinati a crescere anche [redacted] città [redacted] paesi della cintura. «E' un fenomeno in grande sviluppo - spiega Baldini - [redacted] va dalle soluzioni più spartane che consentono pernottamento e colazione [redacted] 50 mila lire fino alle residenze storiche di campagne che non hanno nulla da invidiare agli hotel a quattro stelle».

In questo clima di «rinascimento» turistico, [redacted] particolare importanza il pieno recupero dell'hotel Majestic (che fa parte della catena italiana Starhotels). L'albergo [redacted] quattro stelle nei pressi della stazione di Porta Nuova dispone ora di 162 camere, una hall completamente rinnovata, un bar dove ascoltare musica dal vivo fino [redacted] tarda notte e un raffinato ristorante, «Le Regine», aperto anche alla clientela [redacted]. Inoltre il Majestic possiede undici sale riunioni per complessivi 800 posti, il secondo centro congres[redacted] di Torino dopo quello del Lingotto.

Sta cambiando faccia anche il Victoria, il «tre stelle» più elegante della città, che ha tra i suoi ospiti abituali [redacted] duca Amedeo d'Aosta [redacted] che [redacted] fine mese riceverà l'intera delegazione del Comitato olimpico, in visita per i Giochi del 2006. «Ci vorranno tre [redacted] quattro anni di lavori - [redacted] direttore Riccardo Vallinotto - [redacted] alla fine saremo davvero [redacted] "tre stelle di lusso", [redacted] già adesso amo definire il mio albergo». Con la ristrutturazione il Victoria avrà 12 camere in più, un garage sotterraneo, un giardino interno circondato [redacted] un porticato e poi - il fiore all'occhiello del progetto - [redacted] grande piscina interrata, con copertura in vetro e illuminazione naturale.

Oggi l'inaugurazione

[redacted] parrocchia [redacted] greco [redacted]

Sarà inaugurata oggi alle 12,15 la Parrocchia greco ortodossa della Natività di San Giovanni Battista. La cerimonia si terrà presso la Cappella dell'Annunciazione dell'Antico Istituto delle Povere Orfane, [redacted] via delle Orfane 11, a Torino. Il rito - ha annunciato il console generale di Grecia a Torino, Ioanni Kantzas -, sarà officiato da monsignor Gennadios Zervos, Metropolita greco ortodosso d'Italia ed esarca dell'Europa Meridionale; parteciperà anche monsignor Severino Poletto, arcivescovo di Torino. Alle 21, presso il Duomo di Torino, sarà celebrato un «Vespro solenne».

Ancora dieci imputati

Riparte il processo [redacted] «patenti [redacted]»

Dopo tre anni di pausa è ripreso quasi [redacted] capo il processo per lo scandalo delle patenti «facili» che venivano concesse agli aspiranti guidatori in cambio del pagamento di tangenti. L'accusa (concorso in corruzione) si riferisce ad episodi che [redacted] verificati nei primi Anni Novanta e riguarda sei fun[redacted] della Motorizzazione civile e quattro titolari di scuole guida di Torino e provincia. Altri otto indagati all'udienza preliminare hanno scelto di patteggiare o di essere giudicati con il rito abbreviato. Contro i dieci imputati «superstiti» si è costituito parte civile il ministero dei Trasporti.

Disagi alla circolazione

[redacted]

Paura ieri sera in corso Vittorio, angolo via Rattazzi, a poca distanza dal cinema Ambrosio. Una colonna di fumo, per un guasto [redacted] una centrale termica di un condominio, si è diffusa nella [redacted]. E' subito scattato l'allarme [redacted] sono intervenute due squadre di vigili del fuoco, due pattuglie della volante [redacted] i vigili urbani, che hanno provveduto [redacted] bloccare [redacted] controviale di [redacted] Vittorio. L'emergenza s'è risolta in [redacted] ventina di minuti, il tempo di risalire all'origine della colonna di fumo. Disagi per il traffico, rimasto bloccato proprio nell'ora di punta.

Torino e i disabili

In [redacted] guida come evitare le barriere

Una grossa fatica [redacted] assunto carico [redacted] civiltà, nella nuova guida [redacted] Torino presentata ieri [redacted] Regione dall'assessore alla Cultura Giampiero Leo. L'ha promossa con Daniela Piazza Editore la Consulta per le Persone in Difficoltà presieduta da Paolo Ferrero, presente all'incontro con monsignor Franco Peradotto.

Caratteristica basilare del testo, abbinato ad una carta del capoluogo, [redacted] minuziosa mappatura focalizzata dagli associati della Cpd sulle accessibilità architettoniche [redacted] sulle troppe barriere che a[redacted] impediscono la mobilità e l'integrazione urbana delle persone disabili.

Compreso un benvenuto che rischia [redacted] respingere [redacted] di tener lontana dal panorama della Mole tanta gente con difficoltà di movimento. Particolarmente eloquente, in proposito, l'indagi[redacted] dedicata agli alberghi torinesi senza barriere e con un congruo numero di stanze attrezza[redacted] per disabili: quattro le risposte affermative - Le Meridien, Dogana Vecchia, hotel Venezia e hotel Genova - su una trentina di strutture interpellate.

La nuova guida, completa di «itinerari fantastici e suggerimenti fuori porta», per ora [redacted] basa su [redacted]a tiratura di tremila copie, [redacted] disposizione gratuita dei visitatori [redacted] Sindone e [redacted] qualsiasi persona [redacted] difficoltà. Presso la Consulta, in via San Marino 10, la distribuzione [redacted] questa prima edizione, che sarà successivamente tradotta in varie lingue e messa [redacted] commercio.

«Si tratta di un testo conciso e maneggevole che offre [redacted] primo, intelligente assaggio di Torino - ha commentato l'[redacted] Leo - Nell'ambito di quella politica culturale che ha per[redacted] al Piemonte di aggiudicarsi il premio nazionale del Touring Club, [redacted] convinti che questo lavoro della Consulta meriti approfondimenti sempre più analitici e mirati». Tra i risultati più attuali: l'ospitalità [redacted] barriere inaugurata per l'Ostensione in tante chiese sulla linea del Duomo, [redacted] Lorenzo e della Consolata.

Venerdì 13 ottobre

PREVISIONI

Su Piemonte e Valle d'Aosta, [redacted] precipitazioni moderate [redacted] diffuse; attenuazione dei fenomeni nel corso [redacted] giornata. Visibilità: discreta. Temperatura: in leggero aumento. Venti: forti da Sud in montagna, moderati da Sud-Est in pianura.

IERI

[redacted] IN CITTA'	
MASSIMA	11,8
MINIMA	9,5
[redacted] (ore 14)	85%

[redacted]	
FINO ALLE ORE 19	0,3 mm
TOTALE DI QUESTO [redacted]	3,2 mm
MEDIA (1913-1994)	67,4

AEROPORTO DI CASELLE TEMPERATURE

MASSIMA	14	[redacted]	[redacted]
PRESSIONE (ore 20)			1007 hPa

[redacted] del mese ultimi 50 anni		
[redacted]	28,8	1 ottobre [redacted]
[redacted]	-4,9	30 ottobre 1997

UN ANNO FA

MASSIMA 16,9 MINIMA 12,5

Con la collaborazione [redacted] Scuola d'Applicazione e d'Arma

OGGI

IL SOLE: sorge alle ore 7 e 43 minuti; tramonta alle ore 18 e 48 minuti.

[redacted] **LUNA:** si leva alle ore 19 e 20 minuti; cala domani alle ore 8 e 36 minuti.

Primo quarto 5 ottobre ore 13
Luna piena 13 ottobre ore 11
Ultimo quarto 20 ottobre ore 10
Luna nuova 27 ottobre ore 10

MERCURIO: tramonta in direzione Ovest-Sud-Ovest 40 minuti dopo il Sole.
[redacted] occorrono 149 ingrandimenti per vederlo grande quanto la Luna.
[redacted] ad Ovest del Sole un [redacted] più di quanto Venere lo [redacted] ad Est.
GIOVE: brilla di tonalità gialla 9100 volte [redacted] della Luna piena.
SATURNO: a [redacted] milioni [redacted] che si avvicina.
IL FENOMENO: la Luna crescente proiettata [redacted] costellazione dei Pesci, passa [redacted] la fase di piena alle ore 10 e 53 minuti. La Luna piena in questo periodo passa [redacted] alta sull'orizzonte.

PK publikompass
C.so Massimo d'Azeglio, [redacted] - TORINO
[redacted] 011.666.52.11 - Fax 011.666.53.00

14° giorno

I 35 GIORNI MENO CARI DELL'ANNO

Solo per oggi.

Olio motore Shell semi sintetico 10W-40 benzina e diesel, 1l.*
Offerta limitata, da [redacted] perdere.
20200 pezzi disponibili nei 34 ipermercati.

L. 4.800 € 2,48

E domani?

Troverai un'altra grande promozione. Scopri sul tuo giornale qual è l'offerta del giorno, e approfittane subito.

Auchan & CittàMercato
Gruppo Rinascente
34 ipermercati in Italia, insieme per darti di più.

* fino a esaurimento scorte.

Per conoscere il punto vendita più vicino a casa tua, chiama il 800-824039 Sono esclusi dall'operazione i punti vendita affiliati Città Mercato.

Il giorno dopo la tragedia davanti alla Fiat Mirafiori polemici sindacati e lavoratori

In coma la sorella dell'operaia uccisa

Sotto accusa l'illuminazione

Diego Andrà

CHIVASSO

Tragedia la scorsa notte a Torino davanti alla Fiat Mirafiori. Due sorelle, di Chivasso e l'altra di Crescentino, intente ad attraversare la strada per recarsi a prendere l'autobus e far ritorno a dal lavoro sono state travolte da autovettura la più giovane è deceduta sul colpo, l'altra è ricoverata condizioni disperate presso Centro Traumatologico Torinese. La vittima si chiamava Mafalda Spina, anni, operaia; abitava a Chivasso in via Innocenzo Platis 14 con il marito, Gioacchino Paradiso, 64 ni e il figlio, Maurizio, 22 . La sorella, Vincenzina Spina, 57 con la famiglia a Crescentino, nel Vercellese. La sciagura è accaduta intorno alle 22,30 in Settembrini, proprio di fronte all'ingresso 18 della meccanica della Fiat Mirafiori, dove le due sorelle da poco uscite dopo il secondo turno lavorativo. Una strada molto trafficata questa, soprattutto durante l'uscita degli operai dai turni lavorativi. Mafalda e Vincenzina hanno attraversato l'una affianco all'altra vicino al semaforo che a quell'ora funzionava regolarmente. Una Lancia Y le ha falciate in pieno e scaraventate sull'asfalto.

Al volante della macchina c'era Angelo T., 20 anni, residente a Orbassano. Al momento la dinamica dell'investimento, avvenuta sotto gli occhi di parecchie persone, è ancora in fase di accertamenti da parte dei vigili urbani della sezione Infortunistica. In seguito al violento impatto, i due pedoni sono scaraventati sull'asfalto. I soccorsi sono stati tempestivi. La circolazione è stata immediatamente interrotta. I sorveglianti della Fiat hanno subito fatto intervenire le ambulanze medicalizzate del 118, accorse da Beinasco. All'equipe medica le condizioni Mafalda Spina sono apparse da subito disperate. L'operaia è stata sottoposta a lungo al massaggio cardiaco, il ha più ripreso a battere. Espletate le formalità di rito, il cadavere della chivassese è stato recuperato dai necrofori e composto Medicina Legale di Torino. La magistratura ha disposto l'esame autoptico per stabilire con esattezza le cause del decesso. Vincenzina Spina, giudicata gravissima dai medici, dopo le prime cure sul luogo dell'investimento è stata trasportata a sirene spiegate al CTO e ricoverata nel reparto di Rianimazione in stato di coma. Ferito lievemente, invece, il conducente della Lancia Y, sequestrata dai vigili urbani ai fini delle indagini.

Questa sciagura ha sollevato nuove polemiche da parte dei lavoratori e dei sindacati, i quali chiedono interventi urgenti su questa trafficatissima via Settembrini, teatro in passato di altri incidenti, alcuni mortali, al fine di ridurre la velocità dei veicoli durante l'uscita degli operai dalla Mirafiori. Due le interpellanze Forza Italia al Comune di Torino: Paolo Chiavarino, ha sottolineato «il pericolo dei semafori che di notte sono spenti», Giuliana Gabri «la scarsa illuminazione della città».

Primi dopo l'incidente mortale dell'altra sera davanti alla Fiat Mirafiori

Pensionato di Venaria trovato morto dal fratello

Ucciso dal gas fuoruscito da una caldaia difettosa

VENARIA

A trovare il cadavere vita Danilo Ferrato, pensionato di 63 anni, di Venaria, stato fratello Mario. Ieri intorno alle 10.30 quest'ultimo è rientrato nell'alloggio di via Gabriele D'Annunzio 39/e e quando ha aperto la porta del bagno per il fratello non c'era più niente da fare. Inutili si rivelati anche gli sforzi dei sanitari del 118 che sono arrivati sul posto pochi minuti dopo il rinvenimento. Avvelenamento da monossido di carbonio, hanno ipotizzato i sanitari dell'Asl 6 che nella mattinata hanno effettuato un'accurato sopralluogo. Ma le vere cause che hanno provocato la morte dell'uomo potrà chiarirle solo l'autopsia che dovrebbe effettuata oggi all'ospedale civile di Ciriè. Aa avvelenare poco alla volta l'aria del bagno dove si trovava Danilo Ferrato, che probabilmente è passato dallo stordimento alla morte accorgersi di nulla, potrebbe re stata, la caldaia dell'angolo cottura che è stata posta sotto sequestro dai tecnici dell'Asl. Anche i vigili del fuoco di Torino, al momento dell'intervento, dopo che le finestre erano già state spalancate, hanno rilevato ancora una presenza del gas inodore nell'appartamento al secondo piano della palazzina popolare al centro Venaria. **(g. gia.)**

Due rapinatori a Chieri

Scippano arrestati dopo quarto d'ora

CHIERI. Si è vista puntare un coltello alla gola e portare via la borsetta da due ragazzi nel bel di Chieri. Franca Venara, anni, residente in Vittorio Emanuele 67, attrice per passione, l'altra sera è uscita per andare alla prova di commedia all'oratorio San Luigi. A pochi passi da casa sono spuntati due giovani che le hanno strappato la borsetta. Franca ha reagito sferrando calcio, ma nella colluttazione è rimasta ferita ad una mano. I carabinieri di Chieri nel giro di un quarto d'ora hanno acciuffato i due rapinatori si tratta di Angelo Bianchino, 30 anni, residente in via Riva I, e Gianluca Santin, anni, residente in via Aldo Moro 3 a Chieri, seduti sull'autobus 30 in attesa che partisse.

Proteste Riva di Chieri

In integrazione 52 lavoratori dell'Embraco Aspera

RIVA DI CHIERI. Altri 52 lavoratori in cassa integrazione oltre i 200 già a casa da qualche settimana all'Embraco di Riva di Chieri. La ufficiosa, confermata dal delegato Uilm Antonio Guerrazzi, è circolata ieri tra i cassintegrati davanti ai cancelli dell'azienda. Con i lavoratori dell'Embraco c'era anche il consigliere regionale di rifondazione Rocco Papandrea, che ha sottolineato la scorrettezza dell'azienda nei confronti dei lavoratori messi in integrazione senza una comunicazione scritta, la Fiom chiede i contratti di solidarietà la rotazione tra i lavoratori. E cresce il timore di licenziamenti. In mancanza di una lettera, da lunedì i lavoratori hanno deciso di presentarsi sul posto di lavoro, visto che rischiano l'assenza ingiustificata.

Sulla Torino-Milano

Sulla corsia Muore giovane di 24 anni

Una sbandata improvvisa, l'auto che imbocca un varco nel guard-rail si ribalta nell'altra carreggiata mentre il conducente viene sbalzato fuori dall'abitacolo. Enrico Migliarino, 24 anni, residente con i genitori in via Cibrario 69, morto quasi sul colpo.

Il terribile incidente è avvenuto nella notte fra martedì mercoledì sull'autostrada Torino-Milano, in prossimità dell'abitato Greggio. Era circa l'una e il giovane stava rientrando a Torino da solo a bordo della sua Fiat Punto. Per cause che la polizia stradale di Villarboit sta ancora cercando di accertare, Migliarino ha perso il controllo della vettura ed è entrato nell'altra carreggiata. Forse un colpo di sonno, oppure l'asfalto reso viscido dalla pioggia e dall'umidità della notte. Fortunatamente in quel momento nessuno stava viaggiando in direzione Milano, in contrario il bilancio dell'incidente avrebbe potuto ancora più grave.

Un automobilista di passaggio ha avvertito la polstrada di Villarboit il telefonino, è arrivata un'ambulanza i soccorritori si subito resi conto che le condizioni di Enrico Migliarino erano disperate. La corsa verso l'ospedale di Vercelli infatti è stata inutile, il giovane torinese è giunto ormai cadavere. La polizia stradale ha svolto le indagini ed ha presentato un rapporto alla Procura di Vercelli, che per oggi ha disposto l'autopsia sullo sfortunato automobilista.

I funerali di Enrico Migliarino, che figlio unico e lavora nella piccola impresa del padre Giuseppe, si svolgeranno domani alle 10,15 nella parrocchia di Sant'Alfonso di corso Tassoni.

BIANCA & NERA

LSU E COMUNISTI. I comunisti italiani organizzano, alle 17, Palazzo Civico un convegno sul futuro dei lavoratori socialmente utili. Partecipano anche gli assessori al lavoro di Regione, Provincia, Comune.

PININFARINA. Fim-Fiom-Uilm comunicano che che «gli scioperi con assemblee sostegno della vertenza integrativa negli stabilimenti Pininfarina di Grugliasco, San Giorgio, Bairo hanno avuto pieno successo». L'azienda comunica che l'adesione è stata a Grugliasco del 16,5, a San Giorgio del 17,5 e a Bairo dell'8,2. Un prossimo incontro si terrà il 23 ottobre.

ALL'A&O. Due persone armate con il volto coperto hanno rapinato ieri il supermercato «A&O» di via Voli 31/h quasi angolo Traiano. Minacciata una commessa di fronte a decine di clienti, si sono fatti consegnare l'incasso.

MONCALIERI, ASSOLUZIONE. Silvio Pavan, macellaio, di Moncalieri, era stato accusato da pensionato di avergli sottratto 17 milioni con truffa legata all'acquisto di valvole cardiache. E' stato assolto.

MINISTRO A . La riforma della leva, il museo di Cavalleria e scuola di equitazione: saranno questi i tre argomenti al centro della visita di oggi (ore 18 al Museo della Cavalleria) del ministro della Difesa, Sergio Mattarella, Pinerolo.

. «E' intenzione della giunta modificare l'assetto urbanistico e paesaggistico di Torino in direzione di quanto è avvenuto a New York o Shanghai?». E' la domanda polemica contenuta in un'interpellanza del capogruppo verde Viale al sindaco proposito del progetto di realizzazione di un grattacielo per la Regione.

SANITA' E . «Sanità assistenza: binomio inscindibile... burocrazia permettendo» è il titolo convegno di domani, ore 9 in via Negri 23. Organizza Forza Italia.

IN FESTA. Domenica, dalle 8,30, al Salone dell'automobile (ingresso Richelmy), giornata del volontariato Avis.

AdessoFiat

fino al 31 ottobre vi offre

PUNTO JTD
CON FINANZIAMENTO DI 10 MILIONI IN MESI A TASSO ZERO*

BRAVO E BRAVA JTD
AL PREZZO DELLA BENZINA

Fino a
5.000.000*
PER IL VOSTRO USATO CHE VALE ZERO SU MAREA JTD

Da un brevetto del Centro Ricerche Fiat nasce il rivoluzionario concetto di Diesel Common Rail: un motore dalle prestazioni così brillanti, da cambiare il vostro modo di guidare. In pratica, l'unico aspetto per cui vi ricorderete che è un diesel, sono i consumi.

TRE LETTERE CHE VI FARANNO CAMBIARE IDEA SUL DIESEL.

È IL MOMENTO DI PASSARE AL JTD COMMON RAIL

* FIAT PUNTO JTD - Esempio di finanziamento. Importo da finanziare: L. 10.000.000. N° rate: 24. Importo singola rata: L. 416.667. Spese gestione pratica: L. 250.000 + bolli. T.A.N. 0%. T.A.E.G. 2,47%. Salvo approvazione . Offerta non cumulabile con altre iniziative in corso
* FIAT MAREA JTD - Salle vetture disponibili in rete.

Diesel

CONCESSIONARIA FIAT AUTOMOTOS
VIA LANZO, 42 - BORGARO TORINESE (TO) • VIA SUSA, 31 PIANEZZA (TO)

Le risposte alle segnalazioni pervenute alla «Mia città»

Via Cellini, doppio intervento «Il terreno era troppo fragile»

Ancora l'«emergenza degrado» al centro delle risposte del Comune ad alcune segnalazioni giunte, nelle scorse settimane, dai nostri lettori.

VIA DELLE QUERCE. Una parola che si spera chiarificatrice a proposito del degrado dell'area localizzata in via delle Querce n. 31 e al rimpallo di competenze tra Atc e Verde Pubblico, denunciato il 19 agosto. Nel corso del 1999 alcune aree verdi della VI Circoscrizione sono passate in carico dall'Atc al Verde Pubblico, compresi i giardini della Falchera Vecchia e alcune altre della Falchera Nuova. Ma quella in oggetto ne è esclusa e pertanto il Verde Pubblico non ha in carico la manutenzione che continua a spettare all'Atc, non potendo la Città intervenire in aree che non sono di sua proprietà. Per fugare ogni dubbio è stata comunque richiesta al Settore Patrimonio una verifica dell'assetto patrimoniale dell'area.

POSTE. Una risposta alla lettrice che, il 22 settembre, si è lamentata per la chiusura pomeridiana dell'ufficio postale di via Avogadro. Spiegano i responsabili: «L'orario normale continuato va dalle 8,15 alle 18,45 dal lunedì al venerdì, il sabato fino alle ore 12. Probabilmente la lettrice si riferisce al periodo dal 18 luglio al 2 settembre, quando la chiusura è stata anticipata alle 13,40, per la riduzione estiva della clientela. Ma la qualità del servizio è rimasta inalterata».

L'Aem chiarisce «Non è possibile installare punti luce in strade classificate ancora private»

Come si è visto il doppio intervento che ha messo sottosopra via Cellini, causa la posa delle tubature per il teleriscaldamento cui è seguita successivamente, con ulteriori disagi, la posa delle tubature per la rete idrica dell'Azienda Acque Metropolitane? Chiarisce in Comune: «Mentre normalmente si utilizza un unico scavo, in via Cellini si è deciso di intervenire in due fasi per la scarsa coesione del sottosuolo e per non aggravare la già difficile viabilità». Entro il 15 settembre è avvenuta la conclusione dei lavori di posa (che hanno comunque privilegiato l'area di fronte alla clinica Cellini), seguita dal rinnovo della rete raccolta per le acque meteoriche e la riasfaltatura di tutta la via.

L'Aem risponde

CORSO ORBASSANO 224. «Il sedime stradale è privo di impianto di illuminazione pubblica in quanto classificato come «via privata» chiarisce l'Aem alle lettera pubblicata il 17 agosto scorso.

VIA di una più precisa indicazione dell'interno cui si riferisce la lettrice, si può ipotizzare che dell'impianto di illuminazione pubblica sia determinata dal fatto che il sedime in questione sia classificato "via privata".

VIA LESEGNO. L'indicazione (via Gorizia è parallela a via Lesegno) non consente di individuare la località cui fa riferimento il lettore. Si può ipotizzare che il riferimento sia al tratto di via Lesegno compreso fra via Monfalcone e via Negri, di sedime il cui iter di comunalizzazione si è concluso nello scorso mese di marzo. In seguito di comunicazione del competente Ufficio vie Private della Città di Torino, L'Azienda Energetica Metropolitana ha provveduto per quanto di propria competenza e l'impianto dell'illuminazione pubblica è stato attivato in data 3 luglio.

Riscaldamento

Da oggi è consentito accendere il riscaldamento a pieno ritmo, cioè per quattordici ore al giorno. L'assessore all'Ambiente Paolo Hutter ricorda che non si può superare le 14 ore al giorno né i 20 gradi di temperatura. Finora l'accensione era possibile solo per sette ore al giorno.

Poste

Le Poste comunicano che, per venire incontro alle esigenze della clientela, da lunedì scorso il Centro di meccanizzazione postale Torino Nord (via Cebrosa 5) osserverà per l'accettazione delle stampe l'orario continuato 7-18 dal lunedì al venerdì (mentre al sabato sarà aperto dalle 7 alle 12).

Circoscrizione VI

E' convocato per lunedì prossimo alle 19, in via San Benigno 20, il consiglio della Circoscrizione VI. Si parlerà, fra l'altro, dei problemi del Villa.

Bimbi cardiopatici

Domenica mattina, in piazza Castello, l'Associazione Italiana Bambini Cardiopatici promuove una raccolta di fondi destinati al potenziamento dell'attività cardiochirurgica e all'assistenza dei bambini affetti da cardiopatie.

Campo di calcio

Oggi, ore 17, sarà inaugurato a Mirafiori Sud il campo comunale di calcio di via Montaponi 16. La festa durerà fino alle ore 17.

FARMACIE

DI TURNO

Orario 7-19,30
Atrio Stazione Porta Nuova

Orario 9-19,30 (12,30-15 battenti chiusi): corso Regina Margherita 256; San Marino 69; piazza Carignano 2; Monginevro 57; corso Brunelleschi 90/b; via Borgaro 103; largo Brescia 47; via del Carmine 1 angolo piazza Savoia; piazza Vittorio Veneto 11; via Nizza 115; via Pio VII 164/C; corso Vercelli 195; corso Francia 212.

DI NOTTE (19,30-9)
corso Belgio 151/B; piazza Massaua 1; via Nizza 65; corso Vittorio Emanuele 66.

DI SERA (19,30-22,30)
piazza Galimberti 7; via San Remo 37; corso Sempione 112; corso Francia 1 bis; via Foligno 69.

APERTA 24 ORE
Venaria, via L. da Vinci 50.

INFORMAZIONI
. 011/65.90.100;
www.farmapiemonte.org

GIOCHIAMO AL LOTTO

MASSIMI

BARI	72	77	54	81	
	77	56	53	53	52
	56	45		65	55
		71	64		54
FIRENZE	13	31	44	38	17
	90	66	61	54	
GENOVA	70	23	35	44	79
	61	54	54	53	43
	80	5	46	65	21
	76	71	61	58	55
NAPOLI	48	27	32	70	88
	72	68	64	55	50
PALERMO	22			34	81
				61	57
ROMA	35	78	34	28	86
	78	71	63	44	41
TORINO		72		61	18
	88	82	68	47	46
VENEZIA	16	23	74	67	4
	70	61	58	57	52

I numeri sottostanti indicano le estrazioni di ritardo

IL COMPUTER CI SUGGERISCE

SUPERENALOTTO

Numero colonne: 25
Costo sistema: L. 20.000
Numeri in gioco: 14

5 - 13 - 18 - 24 - 27 - 32 - 36 - 39 - 45 - 54 - 57 - 63 - 68 - 75

Stampa sviluppo sistema:

45 54 57 63 68 75	27 32 36 39 68 75
5 13 36 39 45 54	5 13 27 32 57 63
18 32 39 45 57 75	18 27 36 54 63 75
18 27 39 54 57 68	18 32 36 45 63 68
5 13 18 27 36 39	5 13 18 32 45 63
5 13 36 57 63 75	5 13 32 39 54 75
5 13 39 45 63 68	
5 13 18 24 68 75	18 24 36 39 57 63
18 24 27 32 45 54	24 32 39 54 63 75
24 27 36 45 57 75	24 27 39 45 63 68
24 32 36 54 57 68	5 13 27 45 68 75
5 13 24 27 54 63	5 13 18 54 57 68
5 13 24 32 36 68	5 13 24 39 45 57

LOTTO

Sistema per ambo sulla ruota di Napoli 15 quartine garanzia 2 ambi.
Numero bollette: 15
Numeri selezionati: 10
7 - 27 - 33 - 36 - 39 - 64 - 69 - 74 - 81 - 87

Stampa sviluppo sistema:

7 - 27 - 33 - 36	
27 - 39 - 81 - 87	7 - 39 - 64 - 69
7 - 27 - 38 - 74	33 - 64 - 81 - 87
27 - 64 - 69 - 74	7 - 74 - 81 - 87
7 - 33 - 64 - 81	36 - 39 - 64 - 87
33 - 36 - 39 - 74	27 - 33 - 69 - 87
7 - 36 - 69 - 87	36 - 69 - 74 - 81
33 - 39 - 69 - 81	27 - 36 - 64 - 81

Cruciverba 7x7=16 sistemi L. 5600=Lire 89. Vanno copiate e giocate le 7 righe orizzontali, le 7 colonne verticali e le 2 diagonali.
Si vince in orizzontale, in verticale e in diagonale.

68	25	40		19		78
12		57	44		88	9
72		59	14	87	81	33
	67	23		69	29	53
43	32	54	71	10	86	15
70	20	66	76	21	84	17
30	8		50	31	7	11

Pronostici della ricevitoria DE MA via M. Cristina 115, Torino - Tel.

SUPER ENALOTTO - CACCIA AL JACKPOT

2 colonne	L. 1600	20-39-69-75-77-78 40-46-50-66-59-84
7 colonne / 7 numeri	L. 5600	8-24-31-60-73-75-76
base 2 / variante 6 / 15 colonne	L. 12.000	6-9/29-45-50-53-57-62
9 numeri / 84 combinazioni	L. 67.200	6-21-29-34-57-64-78-83-86
base 5 numeri* tutti i numeri 85 combinazioni	L. 68.000	4-17-29-41-25

*per vincere: minimo 2 numeri sulla base, si totalizzano 4/3

REPOSI MULTISALA
VALENTINO
IL TUO DESTINO È SEGNATO
FINAL DESTINATION
www.devil...

SCEGLI IL CINEMA
Dove c'è fantasia per la tua fa...

MIRACOLO
LAP DANCE TABLE DANCE
SPETTACOLI NON STOP
EROTIC SHOW STRIP TEASE
GIOVEDÌ
DALLE ORE 23
LOCALITÀ MOMBELLO DI TORINO
S.P. CHIERI - MONTEU DONI BOSCO
Per informazioni Tel. 011/9925002

SAMARA'S SHOW
Topless Bar
SINO A SABATO
VALENTINE GIRLS
orario spettacoli: 17.15 - 19.30 - 22.45 - 04.00
Via Cameriana 11 - Torino Tel. 535010

...TO IN... E COMMERCIO
specializzato in gestione aziendale (MBA), 40 anni, decennale esperienza in contabilità generale, bilanci e controllo di gestione esamina proposte, inclusa contratti di collaborazione.
Tel. 0346.412713

OLIMPIA IN ESCLUSIVA
«Un film riuscito, ridente e intelligente perché soddisfa il divertimento del pubblico, offre molte altre angolazioni a chi, oltre a sorridere, vuole pensare e capire.»
(G. GRASSI - CORRIERE DELLA SERA)
MEDUSA FILM
ANTONIO ... FABRIZIO BENTIVOGLIO
LA LINGUA DEL SANTO
con ISABELLA FERRARI

UN VIAGGIO SENSUALE ALLA RICERCA DI AMORE, FELICITÀ E ARMONIA.
OGGI AL CHARLIE CHAPLIN
«Ogni scena, ogni gesto, ogni oggetto possiedono una grazia incantevole» La Stampa
dal regista de Il Profumo
solstizio d'estate

ACCADEMIA IN ESCLUSIVA
«"ONORE" a una grande attrice.» (La Repubblica)
BASTA VITA
MOORE
LA MAPPA DEL MONDO
LUCKY RED

GIORNO E NOTTE

Lettere e comunicati a: Redazione Giorno e Notte, via Marenco 32, 10126 Torino
Fax: Giorno e Notte 011 65.68.439 e 011 66.39.036
E-Mail: giornonotte@lastampa.it

CON EXPOCASA 2 A CACCIA DI IDEE

Mobili e arredi protagonisti ad «Expocasa 2», il salone di idee e suggerimenti per la casa che s'inaugura oggi alle [illegible] a Torino Esposizioni in corso Massimo d'Azeglio 15, dove rimarrà allestito sino al 22 ottobre. Una passeggiata-shopping [illegible] ricostruzioni di ambienti, moderni oppure in stile, elementi [illegible] design, [illegible] high-tech [illegible] altre novità presentate da circa 350 espositori su un'area di [illegible] metri quadrati. Collegata alla rassegna, l'«Anteprima Idea Sposa» [illegible] selezione delle tendenze nuziali per l'autunno-inverno. Gli orari: giorni [illegible] 16-23; sabato [illegible] domenica 10-23. Ingresso 12 mila lire, [illegible] mila i ridotti.

UNA MODELLA PER L'ARTE

Prima in passerella e poi davanti a una tela. E' un po' questo [illegible] ruolo [illegible] «Modella per l'arte 2000», il concorso per cui stasera nella discoteca Atlantide [illegible] Avigliana si terrà la selezione per la provincia di Torino. Ospite dell'evento, che comunque non comprometterà la consueta programmazione dance del locale, [illegible] [illegible] miss dell'edizione passata Chiara Russo. La vincitrice, scelta da una giuria di pittori e giornalisti, verrà abbinata [illegible] pittore, ovviamente ispirato nel suo lavoro [illegible] tanta bellezza, e sarà poi invitata alla quinta edizione della finale nazionale [illegible] programma a Riccione.

CREATORI DI MUSICA IN TRASFERTA

Torino esporta disc jockey «Milano e Roma arriviamo»

Xplosiva e Feel Good Crew i due gruppi più richiesti dal mercato nazionale «Siamo degli innovatori e il pubblico l'ha capito»

CUFFIE [illegible] LG CHI immancabili «attrezzi» di lavoro dei dj

PAOLO FERRARI

C'era una volta l'omino dei dischi, defilato [illegible] cambiare musica per ballare o sorseggiare un drink. Poi vennero le radio private, il personaggio prese corpo, ed anche in discoteca [illegible] trasformò in sgargiante animatore. Oggi si vendono più giradischi che chitarre elettriche, ed il dj è una figura cruciale nel panorama della creatività musicale. Non stupisce dunque che, dopo aver riempito di gruppi rock i cartelloni dei locali [illegible] tutta Italia, Torino esporti verso [illegible] Milano e Roma due team di miscelatori di vinile: rispondono [illegible] ai nomi [illegible] Xplosiva e Feel Good Crew ed hanno profonde radici in città e provincia. Nonché un alto tasso di specializzazione in filoni musicali assai particolari, che provoca inevitabili selezioni: niente raduni oceanici, ma appuntamenti per qualche centinaio di persone, per lo più studenti e lavoratori stile [illegible] economy, di età compresa tra i 22 ed i [illegible] anni ed attenzione rivolta alla musica, senza bisogno di attrazioni da cubo.

Richard-1 (al secolo Sergio Ricciardone), Giorgio Valletta e Roberto Spallacci compongono Xplosiva. Dj i primi due, addetto alle pubbliche relazioni il terzo: da un mese, oltreché il venerdì al Supermarket di viale Madonna di Campagna, entra [illegible] in azione di mercoledì ai milanesi Magazzini Generali. «Accade - spiega Valletta - perché siamo gli unici in Italia ad aver puntato sulla tech-house, un incrocio di techno e house che va forte [illegible] Londra [illegible] sta crescendo negli Stati Uniti». Xplosiva ha rappresentato la nuova tendenza al festival Arezzo Wave, ha aperto a Gabicce lo show [illegible] profeta francese Laurent Garnier, ed invita dall'estero i più quotati [illegible] del settore. Sull'onda del successo, il team sta rifinendo il primo remix: «Si tratta - conclude Ricciardone - della rilettura dance di una canzone dei Mau Mau, "Una lunga estate calda". L'idea è nata [illegible] loro, e per metterla [illegible] pratica sul computer lavoriamo [illegible] un programmatore, Marco 20-20K». Nell'attesa, questa sera al Supermarket arriva Angel Molina, "guru" del festival Sonar di Barcellona.

Se chi vuole tech-house in Italia deve bussare alla porta di Xplosiva, per i locali nazionali che desiderino aprirsi alle vibrazioni della scena indopakistana cresciuta a Londra l'indirizzo d'obbligo è Feel Good Crew, [illegible]ff [illegible] tre anni fa nelle Langhe ed [illegible] la scorsa stagione al Fabrik di Moncalieri. Confermata la notte del sabato nell'ex opificio di strada Mongina, Giuliano e Pony gestiscono due appuntamenti settimanali a Roma, al Classico ed [illegible] Brancaleone, [illegible] base di funky, spiritualità elettronica, suonatori di tabla, dj stranieri [illegible] cibo orientale, [illegible] [illegible] conviene ad un marchio membro del britannico Asian Underground Collective: «Non seguiamo i cambiamenti del gusto - spiega Giuliano -, proponiamo questa musica per passione. Né ci preoccupiamo della tecnica dei mixaggi: il nostro lavoro consiste nello scegliere il pezzo giusto al momento giusto». Anche per la Feel Good Crew è tempo di progetti discografici: «E' ormai pronta la prima compilation - aggiunge Pony -, contiene brani di artisti che hanno lavorato [illegible] noi, ma anche incisioni nostre in compagnia di musicisti indiani [illegible] italiani; uscirà per [illegible] Audioglobe, un'etichetta di Firenze specializzata in elettronica e dance».

PROGRAMMA SUL SITO INTERNET

Il blues di John Hammond apre [illegible] stagione [illegible] Folk Club

[illegible] Dopo il mancato appuntamento [illegible] Daniele Sepe, colpito da varicella ed intenzionato a recuperare il concerto il [illegible] ottobre, giunge finalmente l'ora della riapertura per il Folk Club, che questa [illegible] inaugura la nuova stagione con il blues acustico dell'americano John Hammond.
In via Perrone 3bis, comunque, il malumore è svanito in fretta: a far dimenticare il [illegible]it dell'artista napoletano è infatti giunta, in questi giorni, la notizia del conferimento a Franco Lucà del Premio Tenco 2000 per la categoria riservata alla programmazione culturale. Una bella soddisfazione per il presidente del circolo, che succede nell'albo d'oro [illegible] [illegible] nomi come Nanni Ricordi, Michele Straniero, Roberto De Simone, Dario Fo e Paolo Poli. Lucà [illegible] anche il p[illegible] italiano a riti[illegible] [illegible] targa [illegible] sei anni a questa parte, in virtù di un quarto di secolo [illegible] lavoro al servizio della musica popolare.
Trentacinque sono altresì gli anni di carriera che può raccontare Hammond, uno degli artisti bianchi più apprezzati di un [illegible] musicale per lo più appannaggio degli afro - americani: inseparabile da chitarra ed armonica, pone [illegible] 21 (biglietti [illegible] 35 mila lire, prenotazioni telefonando al numero 011.537636) la prima griffe importante sulla stagione [illegible] Club. I cui appuntamenti autunnali di maggior prestigio portano le firme dei brasiliani Egberto Gismonti (27 ottobre) [illegible] Irio De Paula (17 novembre), di Peppe Barra (11/11) e della leggenda americana Oregon (24 e 25 novembre). Il programma [illegible] consultabile all'indirizzo Internet www.folkclub.it.

KOFUMA

El Senor Molina non potrà deludervi

Le regole sono fatte per essere disattese. E Kofuma, che di regole segnala [illegible] unico appuntamento per ogni [illegible] settimana, questa [illegible] ha deciso [illegible] segnalarne tre. Perché Torino è fatta così: in determinate, [illegible] alquanto rare occasioni, proprio non c'è verso, [illegible] si riesce a starle dietro. Da questa notte a tutta domenica (anzi, addirittura tutto lunedì), chi lo desidera potrà dividersi tra [illegible] Stradella, via Valprato e via Juvarra, ovvero [illegible] il Supermarket, i Docks Dora [illegible] il Café Procope (con annesso teatro) e sottoporre vista [illegible] udito, ma volendo anche tatto e olfatto, a una serie di esperienze che potranno piacere oppure no (è una questione di gusto) e che però vale la pena di [illegible] lasciarsi sfuggire. Nel locale dove da un paio di venerdì ha ripreso a imperversare il trio Spallacci/Valletta/Richard One, farà la sua comparsa alle ruote d'acciaio [illegible] [illegible] di manovratore ospite, verosimilmente dopo l'una e cioè verso le due, il catalano Dj Angel Molina, cuore pulsante [illegible] mente deviante del già celeberrimo festival internazionale techno e house «Sonar» di Barcellona. El Senor Molina, fondatore dell'etichetta Minifunk, si esibirà in quello che è il suo primo set italiano: ed essendo i catalani gente tosta e assai orgogliosa vorrà di certo fare un figurone, al contrario di certi suoi britannici colleghi che dalle nostre parti sembra vengano in [illegible]. Giusto [illegible] tempo di riprendersi dal fuso orario del periferico Supermarket e di dirigere le devastate membra verso il centro della tentacolare metropoli, che al Teatro Juvarra (con annesso caffè) Musica 90 e Virus (nota rivista per aspiranti mutanti), in collaborazione [illegible] [illegible] Goethe Institut [illegible] British Council e altri, daranno [illegible] via ad «Art Live». La grandguignolesca tre giorni all'insegna della contaminazione vedrà avvicendarsi sul palco artisti postumani e postorganici, ma anche stilisti postindustriali e musicisti postelettronici, in un continuo remix di performance dal vivo, proiezioni video [illegible] suoni capaci di coniugare [illegible] tecnologie [illegible] culture etniche, linguaggi meticci [illegible] manifesti teorici. Tra i numerosi [illegible] inquietanti appuntamenti, imperdibile quello con Orlan, da un decennio a questa parte alle prese con la mutazione del proprio corpo attraverso artistici interventi di chirurgia plastica trasmessi in diretta [illegible] Internet (l'incontro con Madame si terrà alle 16 di domenica, è [illegible] rigore il camice verde da sala operatoria); ma all'interno del programma spiccano anche i nomi di Franko B e Dj Karim, nonché quello del collettivo Ninja Tune. In mezzo [illegible] tutto ciò, alle 22,30 di sabato, un nuovo club denominato «docks home» aprirà i battenti in località Docks Dora: [illegible]j Pisti [illegible] Roger Rama risiederanno d'ora in poi nel locale precedentemente occupato da un emporio di tavole e accessori da snowboard, e c'è da scommettere che i due [illegible] atleti faranno compiere alle loro puntine mirabili evoluzioni, sulle piste di vinile tipiche dei nostri paesaggi notturni.

l'angolo di enzo

Nella città di cera

Ultimamente mi capita di fare le scoperte più insolite in quei giorni considerati tradizionalmente non importanti per quanto riguarda [illegible] girovagare notturno. Mercoledì sera infatti so[illegible] finito dalle parti di Porta Palazzo: un amico architetto mi aveva parlato di un posto particolare, un piccolo studio-atelier dove passa un po' di gente, si beve, si chiacchiera, ecc. ecc. Per cui verso mezzanotte [illegible] lì in via Borgo Dora 12 che citofonavo a Dekè. Superato un labirinto di pianerottoli e scale, arrivo in questo micro-loft con l'ingresso incorniciato da forni e fornelli carichi di pentole, strumenti autocostruiti e stampi di vario tipo. Ci sono un po' di persone sedute sui divani, altre che si servono intorno ad un tavolo disseminato di bevande e snacks. Si sta un po' stretti, ma comodi. Con qualche difficoltà contorsionistica riesco ad allungare una mano per presentarmi ad Alberto e Davide, i due padroni di casa. Dopo qualche parola realizzo un po' meglio la situazione: siamo totalmente circondati dalla paraffina. Ci sono candele dappertutto. Ma non sono quelle solite che si vedono in giro. Sono delle vere creazioni artistiche. Ai muri sono appoggiati i «quadri-scultura», cioè quadri realizzati in cera che raffigurano interni illuminati, profili femminili o il retro di un locale notturno a New York. Hanno tutti tre o quattro stoppini che pendono dall'alto perché anche se hanno la forma di un quadro, rimangono delle enormi candele. Mi fanno vedere la foto di un lavoro fatto su commissione: su un lato c'è il simbolo del Toro Calcio, dall'altro la maglia numero 12. Un regalo di una signora per il marito. Poi mi raccontano che né l'uno né l'altro fanno questo di lavoro. Alberto fa l'agente immobiliare e Davide si sta laureando. Coltivano però insieme il sogno di fare un'esposizione di quadri in cera. Per questo aprono il loro studio agli amici e a chi vuole conoscerli specialmente di notte e il sabato, cioè quando progettano [illegible] loro creazioni e aspettano che la cera si sciolga. Molto lentamente.

Fabrizio Vespa

[illegible]pp[illegible]amenti

GIORNO E NOTTE

[illegible] **Esofago di Barrett**
Oggi pomeriggio, con inizio alle 16,30, l'Associazione Aiba (Amici in Barrett) organizza un incontro sulla patologia de «L'esofago di Barrett». Intervengono Clara Aprà, Angelo Pera, Roberto Ferraris, Giuseppe Cozza.
[illegible] Ospedale Mauriziano, largo Turati 62, tel. 011/53.72.98.

Proiezioni in dissolvenza
Sono quelle di Gianni Bissaca dal titolo «La Scalpinada, trekking d'autore in 75 tappe lungo l'arco alpino». A cura del Cai di Moncalieri. Ingresso libero.
[illegible] Casa Boccardo, via Boccardo 15, ore 21.

Il Vangelo [illegible] Luca
Dibattito [illegible] Luciano Manicardi, monaco della Comunità di Bose, per l'inizio di un ciclo dedicato al Vangelo secondo Luca
[illegible] Parrocchia SS. Annunziata, via Sant'Ottavio 5, ore 21.

IL FEDERALE, film con Ugo Tognazzi, regia di Luciano Salce

[illegible] **Donare il sangue**
Nel giardino attiguo al Cepu, dove staziona l'emoteca dell'Avis, si potrà aderire alla giornata per la donazione di sangue.
[illegible] Cepu, [illegible] Vittorio Emanuele II 77, ore 9-12,30.

[illegible] **L'esperienza soggettiva**
Stasera Vincenzo Fanelli e Gaetano Zarba parlano sul tema «Lo studio dell'esperienza soggettiva», a cura dell'Istituto Solideo Top Communication-Programmazione Neolinguistica.
[illegible] Libreria Legolibri, via Maria Vittoria 21, ore 21.

[illegible] **Angeli sul palcoscenico**
«Angeli» è il titolo dello spettacolo messo in scena dal Teatro dell'Ora Esatta, liberamente tratto da «Ali» di Mishima e «Angelicazione» di Vasilikos. Domani sarà rappresentato nell'ambito delle iniziative per il Giubileo e l'Ostensione.
[illegible] Chiesa dei Ss. Sudario, via Plave angolo via San Domenico, ore 21.

[illegible] **Il Mandala in [illegible]**
Nell'Auditorium, esecuzione del Mandala realizzato dai monaci di Kyabje Gosok Rinboce, con vendita di artigianato tibetano.
[illegible] Cascina Marchesa, corso Vercelli 141, ore 9-12 e 13-17.

Il Tempo di Alice
Per la Terza Età, torneo di pinnacolo a baraonda coordinato da Alfredo Viglierco, giochi di società e chiacchiere da salotto.
[illegible] Circolo Beni Demaniali, via Verdi 9/via Rossini 11/a, ore 15,30.

[illegible] **Il mondo fiammingo**
Paolo Thea, docente [illegible] Storia dell'Arte all'Accademia di Brera, tiene una lezione [illegible] «I continuatori. Da Petrus Christus [illegible] Metsys».
[illegible] Centro Pannunzio, [illegible] Maria Vittoria 35H, [illegible].

Storia italiana
Brunello Mantelli parla [illegible] «1919/1939. Dal "biennio [illegible]" alla reazione fascista». Alla lezione-incontro seguirà, domenica 15 ottobre ore 10 al Cinema Eliseo di via Monginevro 42, la proiezione del film «Il Federale» di Luciano Salce. A cura del Circolo Berlinguer, coordina Diego Novelli.
[illegible] Istituto Alvar Aalto, via Braccini 11, ore 21.

[illegible] **Che cos'è l'Outplacement**
Si apre la due giorni [illegible] seminario [illegible] «Training Percorso di Outplacement individuale». Si spiegherà agli interessati in che cosa consiste questa disciplina nata negli Stati Uniti.
[illegible] Galleria Tirrenia, via Arsenale 27, ore 10.

il personaggio

Carreras [illegible] spasso fra le [illegible]

Il tenore catalano al Museo Egizio nella pausa delle prove al Teatro Regio

Una lunga sosta davanti alle mummie portate a Torino da Drovetti. Un'occhiata alla sfinge di Karnak. E un attento esame ai minuscoli illisegni del «Libro dei morti», il più lungo papiro esistente al mondo. In attesa di inaugurare la nuova stagione del Teatro Regio (lunedì prossimo, con «Sly. La leggenda del dormiente risvegliato» di Ermanno Wolf-Ferrari), il tenore catalano José Carreras si è concesso un pomeriggio di svago nelle austere sale del Museo Egizio.

Nonostante il cielo plumbeo e un clima da autunno londinese, Carreras è arrivato in via Accademia delle Scienze a piedi, dopo una breve passeggiata dall'hotel Sitea. «A noi tenori il tempo umido piace molto - ha scherzato nel suo perfetto italiano - fa bene alla voce. E' quando c'è troppo sole che iniziamo a preoccuparci». Nell'androne del Museo, manco a farlo apposta, José Carreras si è imbattuto in [illegible] [illegible]mitiva di turisti catalani, tranquilli signori [illegible] mezz'età che dopo un momento di imbarazzo l'hanno accolto come una popstar: strette di mano, autografi, fotografie.

In compagnia di alcuni artisti della Opernhaus di Zurigo e dell'amico-manager Mario Dradi, appassionatissimo [illegible] archeologia, [illegible] tenore catalano si è poi avventurato nelle sale dell'Egizio. «E' un vero signore - confidava durante la visita un addetto ai lavori del Regio - pochi altri dei suoi colleghi avrebbero trascorso un pomeriggio libero in un museo oppure passeggiando per [illegible] vie del [illegible] [illegible] comune turista».

Ma a Carreras piace comportarsi da persona normale. Da grande appassionato di calcio (e tifoso del Barcellona), ad [illegible]pio, mercoledì sera ha voluto assistere alla partita Italia-Georgia in un salotto del Sitea, [illegible] compagnia di alcuni giovani colleghi. E per rendere ancora più simpatico l'avvenimento, ha deciso di offrire un pantagruelico spuntino ai suoi ospiti andando di persona a caccia di prelibatezze nelle gastronomie del centro. La partita degli azzurri, per la cronaca, non è che gli sia piaciuta molto.

José Carreras ritorna sul palcoscenico del Regio dopo [illegible] anni, con uno spettacolo che ha già riscosso un notevole successo di critica [illegible] pubblico a Barcellona e Zurigo. [g. bal.]

José Carreras è stato subito notato dal pubblico che, ieri pomeriggio, visitava le sale del Museo Egizio: il tenore ha firmato parecchi autografi

GLI [illegible]

MUSICA **Lazarev al Lingotto**
Aleksandr Lazarev dirige stasera la replica del concerto della stagione Rai. Musiche di Wagner e Mahler.
■ Lingotto, ore 21; biglietti a 18, 35 e 60 mila lire; tel. 011/810.4653 e 810.4961.

Mal'akhim per la Sindone
Questa sera si può ascoltare in forma di oratorio «Mal'akhim», con le voci di Giovanni Moretti, Luca Dordolo, Tiziana Scandaletti, Mario Tento, Lorella D'Amico e il Coro Turba Concinens.
■ Chiesa di San Lorenzo, piazza Castello, ore 21, ingresso libero.

L'Orchestra Sinfonica Valdostana
Al Piccolo Regio [illegible] stasera l'Orchestre Symphonique Institut Musical de la Vallée d'Aoste diretta da Emanuele Siffert.
■ Piccolo Regio, ore 21, ingresso libero, tel. 011/521.52.90.

POF [illegible] tore di «Giordano Bruno»

[illegible] Giordano Bruno
Nell'ambito del 42° Congresso nazionale «Dal pregiudizio alla cittadinanza», questa [illegible] va in scena l'ultima replica di «Giordano Bruno» di Gabriele La Porta [illegible] la regia [illegible] Anna Cuculo.
■ Teatro Juvarra, via Juvarra 15, ore 20,4[illegible].

CURIOSITÀ **Dalla carta finlandese**
Comincia oggi un corso [illegible] «Pirkka», ovvero l'arte di srotolare [illegible] filo di carta finlandese per creare fiori, frutta, tessuti tipici del Nord Europa. Il filo [illegible] carta è costituito da cellulosa di abete al 100% e possiede un processo di lavorazione unico al mondo.
■ Negozio-laboratorio Pellerino, via dei Mercanti 11, 011/53.53.96.

VIGONE **Non solo mais**
S'inaugura domani alle 15 a Vigone l'appuntamento autunnale con gli operatori della zona che, su [illegible] una superficie di oltre 6 mila mq, daranno vita all'importante manifestazione fieristica. La rassegna continuerà per nove giorni, fino [illegible] domenica 22 ottobre. Fra gli appuntamenti di «Non solo mais», sabato 21 il sindaco di Vigone, Bernardino Ambrosio, presiederà il convegno: «L'acqua, [illegible] risorsa da gestire, preservare [illegible] valorizzare»; interverranno la presidente della Provincia, Mercedes Bresso, e l'assessore provinciale Marco Bellion. Tutte le sere sono previsti spettacoli e venerdì una sfilata di moda. Domani alle 21 spettacolo pirotecnico. L'ingresso alla rassegna è libero.
■ Orari: in settimana 17,30-23, sabato [illegible] domenica 10-23.

MUSICA DOVE

ALBERTO [illegible]I. Un lieto ritorno nel venerdì sera torinese: Alberto Camerini propone i suoi successi al «Magazzino di Gilgamesh» (piazza Moncenisio 13 bis). Il concerto comincia alle 22. **FABRIK.** E' all'insegna della musica elettronica la serata al «Fabrik» di Moncalieri (strada Mongina 9/13): a partire dalle 22 si esibiscono i Plastik Flowers, Mgz e [illegible] dei Fratelli di Soledad. **IN CITTA'.** I Fratelli Sherlicchio sono in concerto questa sera all'«Hiroshima Mon Amour» (via Bossoli 83, ore 22), l'etnoworld di Dino Pellissero al «Rimba Club» (via Pedrotti 37, ore 22), il blues degli 011 Per Chi Chiama a «Le Ginestre» (via Valprato 15, ore 22), la dance degli Shock 80 alla «Divina Commedia» (via San Donato 47, ore 22), [illegible] reggae dei Jamaica Age al «Roll Play Café» (piazza Castello 117, [illegible] 22), per gli appassionati di hard rock l'appuntamento è all'«Kò» (via Po 46, ore 22) dove suonano i We-Men. **LUNAPOP.** Riprendono gli appuntamenti di radio Veronica One «Invito a cena con...»: mercoledì 8 novembre i due ascoltatori che manderanno (fax al numero 011/669.03.75, posta in via Madama Cristina 29) gli scritti più curiosi andranno a cena con i Lunapop (nella foto, il leader). Informazioni al numero 011/669.03.82.

NOTES

[illegible] [illegible] DIRITTI UMANI. Le origini sono nei 30 articoli della Dichiarazione universale dei diritti umani approvata dall'Assemblea generale delle Nazioni Unite il 10 dicembre 1948. Perché di cultura di pace vuole parlare l'Istituto Buddista Italiano Soka Gakkai, realtà laica presieduta da Daisaku Ideka, con la mostra «L'educazione al rispetto dei diritti umani per un futuro di pace», che s'inaugura domani alle 10,30 al Parco «Le Serre» a Grugliasco (via Lanza 31). Si tratta di 80 pannelli con 170 reperti esposti, dalle fotografie, alle mappe, ai grafici. . Orario: fino al 29 ottobre dalla domenica al giovedì 9-18,30, venerdì e sabato 9-22 (ingresso libero, prenotazione visite guidate allo 011/714.517).

ANTEPRIMA SPAZIO TORINO

Rousseau e Rolling Stones ospiti illustri al cinema Adua

Prosegue sino [illegible] martedì la proiezione di film, cortometraggi e documentari girati da registi piemontesi

DANIELE CAVALLA

«Anteprima Spazio Torino», terza giornata. Cominciata mercoledì con un'affluenza di pubblico superiore rispetto allo scorso anno, la [illegible] edizione del prologo cittadino al Torino Film Festival prosegue oggi con il consueto fitto cartellone di cortometraggi e documentari realizzati da registi piemontesi. Appuntamento nelle due sale all'Adua (corso Giulio Cesare 67) dalle 14,30 a mezzanotte, i biglietti costano [illegible] mila lire. Numerose le storie narrate: «Tracce di vita che tornano» di Marco Ottavio Graziano (ore 14,30), ad esempio, [illegible] ta di padre e figlio che si ritrovano dopo dieci anni di lontananza per trascorrere qualche giorno insieme; «Il problema parcheggio» di Franco Cerruti (ore 15) è una storia raccontata in due minuti sulla segreteria telefonica; «Spettacolo a sorpresa» di Brunella Audello e Vittorio Dabbene (ore 16,05) vede una giornalista televisiva ricostruire [illegible] fatto [illegible] avvenuto parecchi anni prima; «Specchio di nozze segreto» di Vincenzo Castiglione e Gian Luca Massolini (ore 17,30) descrive una curiosa prima notte [illegible] matrimonio; «Il barbone senza meta e stop flesh» di Maicol Billigin (ore 23,25) s'incentra sulle comiche vicissitudini di un senzatetto. Il programma comprende anche oggi, a ingresso libero, alcuni «Eventi Speciali» e proposte «Fuori Concorso» [illegible] sala 200. [illegible] primo [illegible] previsto alle 18 ed è il documentario sull'assistenza domiciliare di Enrico Venditti dal titolo «A casa mia posso sognare il sole [illegible] avere la luna»; segue un dibattito [illegible] presenza [illegible] regista. Alle 21, due lavori provenienti dall'archivio Rai: «Rousseau a Torino» di Flavio Ambrosini con Gipo Farassino e «Simpathy for the Rollings» di Alberto Signetto sul [illegible]nc[illegible] tori[illegible] dei Rolling Stones di diciotto anni fa. A seguire, incontro con Sergio Ariotti, Signetto [illegible] Stefano Della Casa.

«Anteprima Spazio Torino» prosegue sino a martedì 17. Fra gli avvenimenti fuori dal [illegible] si segnalano domani sera (ore 20,30) il lavoro «Ramo [illegible] girato nel [illegible] Tonino De Bernardi per la «Rubrica Regionale Rai», domenica (ore 22,35) il documentario «Barriera d'Italia - Torino pop» di Giacomo Ferrante sul quartiere Barriera di Milano, lunedì alle 21 la serata della torinese Logos Tv imperniata sulla videocassetta «Maradona. El pibe de oro» [illegible] [illegible] performance calcistiche [illegible] [illegible] del fuoriclasse argentino.

CONCERTO DEI [illegible] Stadio Comunale [illegible] Torino

Dopo Mila tocca a Germi

■ Quinta edizione per il Valsusa Filmfest che domani pomeriggio, alle 17,30 nel cinema di Condove, viene presentato ufficialmente dal presidente Bruno Carli e dai suoi collaboratori. Dopo Massimo Mila, il festival valsusino sarà dedicato al regista Pietro Germi: di lui parlerà, domani, uno dei suoi più stretti collaboratori, Alfieri Canavero, che fu assistente di Germi nel film «Il cammino della speranza». Il Valsusa Filmfest, rassegna di film e video aperta a tutti, è articolato nelle sezioni: cortometraggi, laboratorio Valsusa, animazione grafica, retrospettive, film montagna. Una sezione, quest'ultima, che a gennaio e febbraio del 2001 presenterà una serie di pellicole sotto il titolo di «Cinema in verticale». Per informazioni 011.9644707 (segreteria Valsusa Filmfest) oppure Comune di Condove 011.9643102. Internet: www.toth.it/filmfest. [g. nov.]

«INFORMA HANDICAP»

E' nato il primo ufficio pubblico per disabili

Si trova in via Palazzo di Città, ai numeri 9, 11 e 13 ed offre informazioni sui temi dell'assistenza, dell'educazione, del lavoro, della formazione [illegible] del tempo libero. [illegible] suo nome [illegible] «Informa Handicap» ed è un luogo pubblico dove sarà possibile conoscere tutte le iniziative. Nato nell'ambito del progetto «Informazioni senza barriere», l'ufficio, che è stato inaugurato ieri dall'assessore all'Assistenza Stefano Lepri, dedica particolare attenzione al problema della mobilità: fornendo informazioni su temi come le barriere architettoniche o [illegible] servizio di accompagnamento. Ma non è tutto.

Accanto [illegible] Informa Handicap, sempre ieri, [illegible] nato Internet Caffè, qualcosa che sarebbe riduttivo definire un semplice bar, piuttosto uno spazio dove trascorrere il tempo in compagnia dedicandosi alle nuove tecnologie. Un luogo aperto [illegible] tutti, ma progettato specialmente per poter accogliere anche le persone che presentano difficoltà motorie. Domani alle 12 l'inaugurazione con il sindaco Valentino Castellani, il ministro alla Solidarietà sociale Livia Turco e ospiti come l'ex-pilota Clay Regazzoni.

Questo latte è altamente digeribile.

Basta non berlo con la peperonata.

Centrale del Latte di Torino
Per noi la qualità è centrale.

Latte Alta Digeribilità. Chi non digeriva il latte, ora lo digerirà.

LA GOLA

A PALAZZO BAROLO

Sua maestà lo Zabaione

La Società di Mutuo soccorso dei cuochi torinesi festeggia (insieme a quella dei sarti) i 150 anni di vita Niente salatini al cocktail, ma «Zuppa della marchesa»

Ancora una giornata di festa per i maestri cuochi eredi di un mestiere che la Società di mutuo soccorso, fin dalla nascita, aveva voluto difendere. Oggi, è prevista una grande «zabaionata» dove è possibile assaggiare il dolce preparato dai ragazzi dell'Istituto Alberghiero, continuatori della tradizione culinaria subalpina

CONSIGLIARE

Due giornate intere di festa - ieri a Palazzo Barolo, oggi pomeriggio alle 17 presso l'Associazione dei Maestri Sarti e Sarte in via Maria Vittoria 24 - per celebrare i 150 anni di due Società di mutuo soccorso tra le più antiche e significative, tuttora sulla breccia sia pure in edizione riveduta e aggiornata. Il programma di oggi prevede l'inaugurazione di una mostra dedicata a «Il filo della solidarietà», con l'assessore regionale all'Artigianato Carlo Giovanni Laratore e il presidente dell'Associazione Sarti Serafino Petraroli. Al termine «pubblica zabaionata» in onore dei mastri del cucito e dei tegami, preceduta ieri da un simpaticissimo omaggio gastronomico a sorpresa.

Nell'atrio monumentale dei marchesi Falletti di Barolo, in curiosa sintonia con la mostra di ricami bandera ospitata in questo periodo al piano nobile, il profumo sorprendente di un minestrone come quelli di una volta. Cucinato per l'occasione dagli alunni di terza A dell'Alberghiero - guidati da professor Daniele Finotto e dominati dal ristoratore Mario Albano in impeccabile tenuta di chef - ispirandosi alla storica ricetta della «zuppa della marchesa»: quella che Giulia Colbert de Maulevrier, marchesa Falletti di Barolo, usava distribuire ai passanti più poveri per sollevar loro stomaco e cuore.

Un corroborante rimescolio di fagioli di Saluggia, ceci, borlotti e verdure autunnali ha sostituito così i soliti salatini da cocktail, marmi e stucchi. Con gran soddisfazione dell'assessore regionale alla Cultura Giampiero Leo, impegnato a sottolineare le valenze del binomio tra innovazione e tradizione «che in Piemonte oggi si spinge dalle grandi firme di Venaria sino alle avanguardie di Rivoli». A fianco dell'assessore, il presidente dell'Opera Pia Barolo Paolo Galli ed il presidente torinese dell'Associazione Cuochi Lamberto Guerra.

E lo zabaione? Oggi si gusterà, ieri ne hanno parlato la giornalista Barbara Ronchi e i rappresentanti Fiorio, dedicando un brindisi di ottimo marsala alle associazioni in festa. Nate entrambe nel maggio del 1850, quando la Società di Mutuo Soccorso tra i Lavoranti Sarti aprì i battenti in via Po 56, al piano primo di casa Musy, affiancandosi a consorelle subalpine la Pia Unione dei Sarti, nata come Università di nel 1730. Il 20 maggio la fondazione della Società di Mutuo Soccorso fra Principali Cuochi e Camerieri di Torino e provincia, sulla linea dell'altra antichissima Società della categoria: la Pia Unione fra Cuochi privati e Famigli d'ambo i sessi inaugurata nel 1722 e posta, com'è tuttora scritto sulla bandiera sociale, «sotto l'alto patronato di San Pasquale Baylon».

L'associazione dei maestri sarti e quella dei cuochi sono le eredi di questa pratica di mestiere ultracentenaria. E continuano a raccogliere specialisti di queste due arti antiche, mantenute in vita per l'orgoglio della professione, con qualche nostalgia ma rimpianti eccessivi: il «mutuo ha fatto il tempo, meglio così.

Può combattere anche l'anemia

Di certo c'è che san Pasquale Baylon nacque in maggio, come l'associazione cuochi su cui veglia. Di opinabile c'è invece il lavoro, anche se il professor Finotto dell'Istituto Alberghiero torinese preferisce restare fedele alla tradizione.

«Si racconta che facesse il cuoco, e indubbiamente era al servizio di una grande famiglia, in grado di permettersi l'eccornie la tipica crema a base di marsala, tuorli e zucchero che, in suo onore, si sarebbe poi chiamata sanbajon. Lui ebbe il merito di cominciare a distribuire questo dolce superenergetico - prima riservato alle casate più ricche - tra i malati e gli indigenti». Ipotizzabile che questi ultimi gradissero la novità decisamente più della solita «zuppa della marchesa».

Fatto sta che il sanbajon si impose come gusto di massa. A partire dai piccoli principi sabaudi, che combattevano l'anemia intingendo nello zabaione i biscotti «savoiardi».

Precisa Daniele Finotto: «Al marsala si può sostituire con risultati di particolare levità un Moscato o un Ameis. Oppure, come si usa a Venezia che condivide con Torino gli zabaioni con il più impeccabile pedigree, lo si può gustare freddo trasformandolo in una specie di bavarese, sul tipo del celebre "zabaione alla Gritti". [l.r.]

ARTE

Pittura e poesia

Si chiude il 16 ottobre la mostra antologica di Piero Lassandro. In questo appuntamento propone una serie di dipinti, dai paesaggi cubisti alle tele astratte, e una scelta di poesie che testimoniano il suo percorso artistico.

● Galleria L'Alfiere, via Bertola 33, orario: 9,30-13/15,30-19,30, tel. 011/534.602.

Ricordi di viaggio

La personale del pittore Riccardo Taliano si snoda attraverso una quarantina di quadri realizzati negli ultimi dieci anni. I ricordi dei viaggi a Cuba e Instanbul, le figure dei Berberi, gli alberi sui risolti colore ricco di materia, con un'impostazione fiabesca soggetto. Sino al 21 ottobre.

● Artistico e Culturale, via 264, orario: 15,30-19,30; telefono 011/542.737.

IL FARO, olio di Riccardo Taliano

I sogni di David

Oggi, alle 18,30, s'inaugura la personale del pittore David Salle, che recentemente ha esposto ad Artissima, sul tema «Dreams Paper». Sino al 2 dicembre.

● Galleria In Arco, piazza Vittorio Veneto 1-3, orario: 10-12,30/16-19,30, tel. 011/812.29.27.

Immagini della Borgogna

Fra le esperienze d'arte concomporanea, si segnala la mostra dell'artista piacentina Claudia Losi, che ha stampato su tela dieci immagini fotografiche di un suo soggiorno nella regione francese della Borgogna. Sino al 16 novembre.

● Galleria Luigi Franco, via Sant'Agostino 23/a, orario: 15,30-19,30, tel. 011/521.13.36.

Paesaggi del Piemonte

Sino al 19 ottobre è aperta la mostra del pittore Sergio Manfredi. I suoi quadri legati al paesaggio piemontese, alle marine liguri e veneziane, a una natura ripresa con sensibile realismo.

● Associazione Ex Allievi Fiat, 102, : 10,30-14,30/16-19, sabato 15-18,30, tel. 011/686.67.10.

CORSI

Melodie celtiche

Sono aperte le iscrizioni al corso di arpa celtica per principianti e quello di perfezionamento-master sulla tipologia della musica celtica. I corsi cominciano lunedì 16 al Centro Studi Musicali e si svolgono sotto il patrocinio del Comune di Torino.

● Via Santa Chiara 52, telefono 011/43.60.210.

Acquistare una Lancia Lybra, ora è piacevole come guidarla.

"Due Goldene Lenkräder" "Volante d'oro 1999"

Grazie allo speciale finanziamento fino a 25 milioni in 30 mesi a tasso zero.

Sono 40.000 le persone che, in un anno, con Lancia Lybra hanno scoperto il piacere di un nuovo modo di intendere il viaggio in auto. Un piacere che adesso trova i suoi punti di forza già al momento dell'acquisto. Scoprite anche voi tutti i vantaggi di possedere una Lancia Lybra. Capirete perché, chi l'ha scelta, la rifarebbe.

È un'iniziativa valida fino al 31 ottobre. Dalle Concessionarie Lancia:

CHIERI
Ellesauto Strada Roschia 4, tel. 011.91.25.92.5
CHIVASSO
Evoluzione Strada Torino 10, tel. 011.91.02.26.4
GIRIÉ
Picchio & Lonardi Via Roma 109, tel. 011.92.08.38.1
RIVOLI
Venesio Corso Susa 306, tel. 011.95.87.25.7
TORINO
Blu Team Corso Marche 36, tel. 011.71.71.42.2
Centro Auto Via Ala di Stura 60/64, tel. 011.22.51.71.1
Corso Einaudi 15/D, tel. 011.58.18.92.0
Corso Giulio Cesare 186, tel. 011.24.24.04.4
Lancar Corso Regina Margherita, 270, tel. 011.43.75.15.1
Corso Traiano, 76 tel. 011.61.43.78
Svat Corso Turati, 12 tel. 011.56.82.25.2
Topcar Via Nizza 348 tel. 011.66.70.85.6
VENARIA
Benai Corso Garibaldi, 189, tel. 011.45.51.01.3
Via C. Medici, 14 tel. 011.49.63.44
IVREA
Ocleppo Corso Vercelli 115, tel. 0125.25.15.80
PINEROLO *(Abbadia Alpina)*
Scudo Blu Via delle Rose 1, tel. 0121.39.28.47
RIVAROLO
Ludico Auto Corso Indipendenza 98, tel. 0124.42.45.15

Il Grancarismo

In Seconda Categoria il primo pesante provvedimento dell'anno

Diciotto mesi di squalifica per una manata all'arbitro

Nel campionato di Seconda Categoria, prima lunga squalifica dell'anno. Angelo Onano dell'Avigliana-se Buttigliera è stato fermato fino all'8 marzo 2002. Dopo essere stato espulso dall'arbitro, Onano ha infatti iniziato a inveire contro il direttore di gara sferrandogli anche una manata in faccia.

Queste le altre squalifiche del giudice sportivo dei dilettanti. Eccellenza. Una giornata a Grego (Pro Settimo), Capalbo (Villafranca).

Promozione. Una giornata a Pasquato (Atletico Canadese), Ametis (Borgaro), Rubino (Don Bosco), Iaria, Piano (Duebivalsusa).

Prima Categoria. Due giornate a Folco (Cavour). Una giornata a Guerra, Russo (La Loggia), Anro (La Vischese), Benecchio (Lusorna), Loi (Nonesenone), Bertarione (Precetto), Sanmartino (Perosa), Cilliberto (San Secondo), Conforti, Passerella (Sanremo 72), Greco (Sporting Torino), Mornata (Strambinese).

Seconda Categoria. Quattro giornate a Morone (Polisportiva Montatese) per aver sputato contro un avversario. Tre giornate a Pisicchio (Rivolese), Piperno (Cit Turin). Due giornate a Marinaro (Barcanova), Giuliani, Berta (Ardor), Prestinaci (Vanchiglietta), Gallitelli (Rivolese), Odetto (S.Donato). Una giornata a Miranda (Borgata Lesna), Baccaglino, Leni (Polisportiva Bruinese), Mingardo (Beppe Viola Autopitagora), Nudo, Fabrizio (Mario Rapisarda), Licata (Auxilium Valdocco), Ferrato (Shaker Bar), Possidenti (Salus), Balzano (S.Donato), Gallo (Montatese), Manolino (Riva), Toscano (Pertusa). Coppa Italia Dilettanti. Una giornata a Cutrupi (Giaveno Coazze), Prete, Alberti, Fanton (Pro Settimo), Soldo (Alpignano), Gentile, Montaldo (Nizza Millefonti), Gregorio (Lucento). Coppa Piemonte. Una giornata a Garro (Sanremo 72), Zerbonia, Di Gilio, Dosio (Avigliana), Varetto (Gassino), Ristretta, Rodoligo (Miraflori), Oliva (Savonera), Scomparin, Gabelli (Rosta 2000). Il Comitato regionale ha stabilito gli accoppiamenti del terzo turno di Coppa Italia di Eccellenza e Promozione (andata 19 ottobre, ritorno 8 novembre).Questi gli accoppiamenti: Saint Cristophe-Mathi; Alpignano-Giaveno Coazze; Pro Settimo-Lucento.

Omnium Subalpino

Oggi la tris a Vinovo con 18 partenti

L'Omnium Subalpino un tempo era una grande corsa e rappresentava anche un importante momento di confronto fra le generazioni. Oggi è stata ridimensionata nella moneta al traguardo e snaturata nei suoi motivi tecnici, rimane una prova di un certo prestigio da quando si è sposata con la Tris. Saranno così 18 in pista oggi al Federico Tesio a darsi battaglia, oggi pomeriggio, sui 2400 metri della pista grande.

La chiave del pronostico potrebbe essere la qualità: così Cosmatos (1) nonostante i 62 chilogrammi in sella va considerato bene in corsa per il successo. Il purosangue milanese non teme né distanza, né terreno pesante, né la pletoricità del campo. Cambia fantino (Gambarota ha impegni di scuderia), Bietolini è un signor sostituto. Più complessa la scelta per le piazze: la grigia Cubaine Park (7), in ombra nell'ultima Tris, ha però forma validissima e dovrebbe lottare la corsa sino in fondo, poi piace San Sebastian (11) che vede migliorare sensibilmente alcune «linee» peso con gli avversari. Hungry Heart (8) è più di una sorpresa, Canapicchia (14) la guastafeste da tenere sempre d'occhio, tanto più con questo pesino.

Per chi ama le corse di buon livello c'è anche il Premio Meugliano con sette ottimi puledri di 3 anni sui 1400 metri. Brave Raider, nonostante il peso, merita fiducia ed è anteponibile al compagno di allenamento Terminato. La terza forza è il milanese Wirtemberg, capace di vincere se si ritroverà sulla pista.

I favoriti (inizio ore 15). I. Charlie Firpo, Legal Lark, North Secret. II. Fricchettona, Tankarama, Valroy. III. Brave Raider, Terminato, Wirtenberg. IV. Circle In The Sand, Risiat, Sigfrido. V. Ecco, Astita Fitz, Miss Cherish. VI. Elcari, Pontaccio, Classic Mozart. [a.con.]

Domenica si disputerà la gara sui classici 42 km

Al via oggi la 3 giorni della Roller Marathon

La «tre giorni» della Roller Marathon è pronta per partire: oggi è previsto un incontro tra il tecnico della Nazionale Martignon e i tecnici regionali, domani il Trofeo Cus Skf di velocità in pista (Parco della Colletta, ore 14) per atleti di ogni categoria e, in serata (ore 19), «Velocità sotto le stelle» in via Roma (tratto in piazza Castello a piazza San Carlo), gara a inviti che vedrà confrontarsi i migliori atleti nazionali e internazionali.

Domenica, infine, la maratona vera e propria con due partenze, entrambe al Parco del Valentino: alle 8,45 la sezione agonistica (42 km), in campo maschile i vari Gregorio Duggento (primatista mondiale sui 100 e 300 metri), Francesco Zangarini (campione italiano ed europeo su pista e strada, bronzo ai Mondiali), Dario Friso (campione italiano di maratona). In quello femminile, favorita Romina Rosica (15 titoli italiani, 3 europei) e Laura Lardani (13 titoli nazionali).

Al di là dell'aspetto agonistico, domani sera gli studenti delle scuole aderenti al progetto-sport (CM 67) del Provveditorato agli Studi potranno provare i pattini gratuitamente. Nel corso della serata, Roberto Morosino darà anche l'assalto al primato del mondo di salto in lungo (metri 7,85). [d. l.]

SPORT FLASH

BASKET, OGGI. Serie C2: Pinerolo-Cuneo (ore 21,15; v. dei Rochis).

VOLLEY, P Partite di domani. Masch., B2: Body Cisco Pinerolo-Voghera (ore 21; v. dei Rochis 22). Femm., B1: Astro Piossasco-Pistoiese (20,30; v. Costa 22). B2: Chivasso-Pavic Romagnano (21; v. Paleologi 16); Venascavi Venaria-Cepi Rivoli (21; c. Machiavelli 185).

SCHERMA Domani (ore 15) al Club Scherma Torino (v.le Ceppi 5) regionali di spada sciabola, uomini donne, per Assoluti, Cadetti e Giovani. Domenica (9,30) di scena Cadetti e Giovani di fioretto masch. e femm. e la selezione di IV categoria di spada maschile.

TIRO CON L'ARCO. Interregionale Indoor (18 e metri) domani domenica (ore 8,30) a Rivarolo Canavese. La competizione si disputerà nella palestra comunale ed è organizzata dagli Arcieri Dora.

GRANDIOSA SVENDITA

50% Ribassi REALI fino al 50%

40%

50%

Rosa dei Mobili Certifica che i prezzi di svendita sono inferiori fino al 50% sui prezzi esposti

CERTIFICATA 100%

Le offerte sono valide sui prodotti esposti in pronta consegna, fino ad esaurimento.

10.000 mq di mobili da svuotare per rinnovo esposizione

ROSA DEI MOBILI

Tel. 011-901.18.41/42

ORBASSANO, uscita Tangenziale direzione PINEROLO

aperto sabato ■ domenica con orario continuato

Con ROSA fai l'affare su ogni cosa.

Svendita irripetibile fino al 50% sui prezzi esposti delle collezioni 2001

METE S.p.A.

TEATRI

AUDITORIUM "Giovanni Agnelli" [redacted] Lingotto, turno blu ore 21 Orchestra Sinfonica Nazionale della RAI 1° Concerto Stagione Sinfonica 2000-2001 Direttore Aleksandr Lazarev, mezzosoprano Iris Vermillion, Tenore Roland Wagenführer. Wagner Tristan und Isolde, Preludio e Morte di [redacted] - Mahler Das Lied [redacted] der Erde(il canto [redacted] terra), sinfonia per contralto, Tenore e orchestra su testo tratto da [redacted] Chinesische Flote" di Hans Bethge. Poltrona Lire [redacted], ingresso Lire 35.000 ridotto giovani Lire 18.000 [redacted] informazioni tel. 011.810.49.53 - 810.49.61.

RITROVI

[redacted] tel. 44.77.171: [redacted] l'America è un'altra cosa.
CLUB 84: c. M. D'Azeglio 9. Tel. 011.669.9560: 15,30 & 21 danze by Edo Puma 21 "Festa delle Donne".
[redacted] "giardinireali" Tel. 011 5215275: ore 21 15 Teorema e Chessy. Festa [redacted] segno zodiacale bilancia. Rinfresco, medaglie. Domani ore 15.15 - 21.15.
[redacted] 6603443: [redacted] 21 per vivere meglio vieni al garden! [redacted]. h. 15-21.
LA LUCCIOLA: C.so Taranto [redacted]. tel. 011.200.097: 15 D.J. 21 Roky ingr. libero, + malvicano.
LE ROI ore 21 Noi ci rinnoviamo sempre. Lutrario.
MITHO DANCING: ore 21 orchestra Roberta Cappelletti - Piobesi Torinese tel. 011.9657692.
[redacted] **+ INVIDIA:** ore 22,30 Tel. 651.4641.
PIPER VIGONE: tel. 011.9801402: [redacted] 21 liscio, latino americ.ni con D.J. ingr. libero cons.[redacted] obbligatoria.
STRIP-HOUSE Bagnolo P.te Bivio Momoso. La pornostar Nicol e altre Stars, numeri lesbo, gio. ven. sab. dom. Ap. 23 T. 0175.[redacted] - 0335.5356835
TANGO Sala danze sera ore 21 orch. Cristina Campi.
TROCADERO NIGHT CLUB c. A. Doria 9: aperto tutte le sere. Tel. 011.5620966.

GALLERIE E MUSEI

ACCADEMIA: artisti contemporanei
ARTE CLUB: 836331. Claudio Acchiardi
BIASUTTI: Via Bonelous 7, Eielson
[redacted]: Viktor Mullerstaedt
FOGLIATO: pittori dell'800.
PIEMONTE ARTISTICO: Piazza C.L.N., R. Taliano.
PIRRA: Samarcanda - viaggio ad Oriente di Omilij Kosmin.
SALETTA VINCIGUERRA V. Rossini 22: Bussolino Cavallari Colmo Depetris Garino Guarlotti Mus. Pellicciotti Reycend Vellan Zolla Gheduzzi Mario.
TITO ARTE tel. 530.584: P. Dorazio

ASSOCIAZIONE PIEMONTESE GALLERIE ARTE MODERNA

BERMAN: Mario Pascutti - dipinti.
[redacted]: Gianni Colonna p[redacted],
MICRÒ: Rosalba Morello.

VIA LAGRANGE 20 - TORINO
PALAZZO BRICHERASIO
LA REGINA DI SABA
dalle [redacted] 22 MARTEDÌ E MERCOLEDÌ 9-19
DA GIOVEDÌ A DOMENICA LUNEDÌ CHIUSO

ETOILE
IN ESCLUSIVA

OGGI AI CINEMA
AMBROSIO - eliseo - REPOSI MULTISALA
Se ci sarà un posto libero accanto a te, non temere... è solo [redacted] film.

LE TV PRIVATE

TELESTAR
7.20 Tg 9; 8.05 Il giovane Dr. Kildare; 12.00 Musica insieme; 13.30 Tg 9; 14.00 Amichevolmente con...; 14.30 Starmarket; 20.00 Tg 9; 20.30 Per favore non mangiate le margherite, sit-com; 21.00 Amichevolmente con...; 1.30 Tg 9.

TELECUPOLE
10.00 Mattinata con Telecupole; 12.30 A gentile richiesta; 15.00 Videomagia; 19.30 Tg4; 20.00 Sceneggiato; 20.30 Italianissima - Romagna mia - Musica e spettacolo; 22.30 Tg4; 23.00 Spettacolo di varietà; 24.00 [redacted]uto della settimana; 1.00 Spettacolo [redacted].

TELECITY
9.15 Telecity per voi; 12.30 Tg 7; 13.35 Cartoni; 14.30 Street legal, TF; 15.30 Telecity per voi; 17.30 Cartoni; 18.00 L'incredibile Hulk, TF; 19.00 Tg 7; 19.45 Cartoni animati; 20.45 [redacted], Film; 22.50 **Il clan dei marsigliese**, Film.

VIDEOGRUPPO
9.15 Videogruppo per voi; 12.45 Cartoni animati; 13.30 Autoexpo; 14.15 Videogruppo per [redacted] 19.20 Andiamo al cinema; 19.45 La cucina vegetariana; 20.00 Cartoni animati; 20.30 Tempo scaduto; 22.30 Videonotizie; 23.00 Autoexpo; 0.30 Videonotizie.

PRIMANTENNA
11.40 Macedonia musicale; 12.40 Cronache [redacted] giornali news; 13.00 Le auto della settimana; 14.05 Cronache regionali news; [redacted] go fishing; 19.15 Cronache regionali news; 21.00 Rubrica con Iriña; 21.30 Fun Tv; 22.30 Cronache regionali news; 22.45 Orient Farshe, Rubrica; 23.45 Auto della settimana; 0.45 Cronache regionali news.

QUARTA RETE TV
10.30 Affari d'oro; 12.15 Cartoni animati; 13.30 Team Tv news; 13.45 Agri news; 14.00 Affari d'oro; 17.50 Le auto della settimana; 19.00 T4; 19.30 Team tv [redacted] 20.00 Spazio infinito; 20.30 A' Tcau del merca; 23.00 Penthouse; 24.00 Le [redacted] della settimana.

TELETIME
11.20 Cartomanzia; 12.30 Il mercatino; 13.00 Au[redacted]gi; 14.15 Sale in zucca; 19.20 Tg time notizie; 20.30 Varietà; 22.00 Tg time notizie; 23.00 Cartomanzia; 24.00 Auto oggi; 0.50 Teletime by night.

QUINTA RETE
12.00 Ai [redacted] realtà, TF; 13.30 Classifica italiana; 15.30 Rassegna stampa; 16.00 Ragazzi, TF; 17.00 Musicalmente the; 17.30 Cartoni; 18.30 Documentario; 19.00 Giramusica, 20.00 Tg; 20.45 **Quattro volti della vendetta**, Film; 22.30 Tg; 23.00 Auto d'oggi; 23.30 Fiori all'occhiello, Cabaret.

QUADRIFOGLIO ODEON TV
18.30 WWW; 18.45 Revival Stanlio e Ollio!!; 19.00 Motown news; 19.15 Italia oh!; 19.30 Tg [redacted]; 20.05 [redacted] rosa [redacted]; 20.30 La stagione dei [redacted] secchi!!!; 21.15 Giroguinnes; 22.00 Musc; 22.25 Meteo; 22.45 Future; 23.30 Cover; 24.00 Sailing.

RETE CANAVESE
9.00 Destini (anche alle 13.30 e 20.00); 12.00 Cartone; 12.30 Programma di liscio - Romagna mia; 12.45 Canavese notizie (anche alle 16.45, 19.30, 22.45); 14.00 C[redacted] per gli acquisti; 20.30 Azzurr[redacted]; 23.00 Le auto della settimana; 0.30 Not[redacted]

[redacted]
12.[redacted] Giramusica; 13.00 [redacted] italiana; 13.30 Nice friends, Cartone [redacted]ato; 14.00 Shopping in poltrona; 15.00 Rassegna stampa; 18.[redacted] Crazy [redacted]; [redacted] Cartone; 19.30 Animali e natura, [redacted]; 20.00 Classifica italiana; 20.30 **Dagli archivi della polizia**, Film; 23.00 Auto d'oggi.

G.R.P.
13.00 Avvenimenti; 13.30 Vivere Torino; 18.00 Copertina; 18.30 Www. Salute e ambiente; 19.30 Vivere Torino; 20.00 Avvenimenti; 20.30 Passaggio a nord; 22.55 Monitor Flash, Notiziario.

RETE 7
8.45 Informa 7 - Meteo - Oroscopo; 11.30 Poliziotto a 4 zampe, TF; 13.05 La grande vallata, TF; 14.00 J-Tv; 15.00 **I mastini del Dallas**, Film; 18.00 La grande vallata, TF; 19.00 Auto d'oggi; 20.10 Mondo dell'occulto; 20.40 La grande vallata, TF; 22.15 Informa 7 - Meteo - Oroscopo; 22.30 Alto rendimento; 0.05 Sex and soda; 1.45 Informa 7 - Meteo - Oroscopo.

TELESUBALPINA
12.00 Il sicomoro; 14.00 Cartoni; 16.30 I luoghi magici della terra Doc.; 17.15 Time out, TF; 18.15 [redacted] animati; 18.45 Vita della chiesa; 19.15 Il regionale; 19.45 Tg 2000; 20.00 Cartoni; 20.40 **Marco Polo**, Film - 4ª puntata; 22.30 Grandangolo; 23.00 Il regionale.

TAI 9
12.00 [redacted]; 14.00 Tg locale; 16.30 I luoghi magici della terr[redacted]entario; 17.15 Time out, Telefilm; 18.15 Cartoni animati; 18.45 Vita della chiesa; 19.15 Il regionale; 19.45 Tg 2000; 20.25 Tg locale; 20.40 **Marco Polo**, Film - 4ª puntata; 22.30 Grandangolo; 23.00 Tg locale.

TELESTUDIO
12.00 Classifica italiana; 12.30 Cartoni animati; 13.00 Il tenente O'Hara, TF; 14.30 Pomeriggio con Telestudio; 15.45 Cinema, 16.00 Rassegna stampa; 17.00 Rivediamoli insieme; [redacted] Gira[redacted]; 19.00 Telefilm; 18.30 Tg; 20.00 Cartoni; 20.15 Qui studio sport; 22.15 Tg; 22.30 Oroscopo; 23.00 Bi[redacted]; 23.30 Auto d'oggi.

VIDEONORD
13.00 The box; 15.30 Cartone animato; 16.00 Hardcastle & Mc Cormik, TF; 17.00 J-Tv; 19.30 Cartone; 20.10 Tg9 retenews; 20.30 Obiettivo bis; 20.45 **La più grande rapina del secolo**, Film; 22.10 Telegiornale-Meteo-Oroscopo; 22.40 Il mondo dell'occulto; 23.05 **Film**.

Eventuali errori e variazioni nei programmi sono causati dalla non tempestiva comunicazione delle emittenti.

RTL TORINO

TO 94.4 Mhz - CN 94.3 - AT 91.8 - AL 91.8 - VC, BI, NO e VB - 94.5
Giornale Orario [redacted] Piemonte (in collaborazione con "La Stampa") 6-7-8-9-10-11-12-13-14-15-16-17-18-19-20-21.
30° Minuto 6.30 Oroscopo; 7.30 Sport; 8.30 Lavoro Concorsi; 9.30 Sanità Salute Bellezza; 10.30 Borsa; 11.30 Folklore; 12.30 Città Storia Vie; 13.30 Sport; 14.30 Musica; 15.30 Spettacolo; 16.30 Appunta[redacted]; 17.30 Oroscopo; 18.30 Economia Lavoro; 19.30 Sport; 20.30 Sport.
6-9 [redacted]; [redacted] Prima pagina; [redacted] Rassegna stampa; **6.50** Viabilità; **7.50** [redacted] stradale; **8.05** Prima Pagina 20anni prima; **9-12** Musica e Notizie; **9.30** Viabilità aeroporto; **10.1**[redacted] del tempo; **10.50** Viabilità Ferrovie; **12-15** Musica e Notizie; **12.10** Temperature; **12.20** Dediche; **13.50** Viabilità Polizia Municipale, **14.20** Dediche, **15-18** Musica e [redacted]; **15.50** Viabilità Ferrovie; [redacted] viabilità [redacted]; **17.20** [redacted]; **18-21** Abitudine Quotidiana. In diretta da La Stampa; **21-24** Musica e Notizie; **24-6** Notturno Musicale.

OGGI AI CINEMA
2 GIARDINI - STUDIO RITZ

OGGI AL CIAK
È già difficile sopravvivere ad [redacted] donna... figuriamoci a tre!!! Si fa presto a dire amore.

KING
2° MESE
UN TRIONFO!
«Film esemplare tra i migliori del cinema mondiale degli ultimi 10 anni.»
(LE MONDE)

AL CINEMA NAZIONALE
E DA OGGI ANCHE AL VALENTINO

10 MINUTI DI APPLAUSI AL FESTIVAL DI VENEZIA
OGGI AL ROMANO
«Grandi applausi... stupendamente girato». CORRIERE DELLA SERA
«Una storia d'amore noir, [redacted] anche un viaggio psichedelico» IL MATTINO
«Salvatores dà l'ulteriore prova di intuito per l'invenzione visiva e l'abile utilizzo degli effetti che [redacted] rendono forse unico fra i registi italiani.» VARIETY

METROPOL TEATRO
Via Principe Tommaso, 6 - Tel. 011/6505470
SABRINA MORI E LE MITICHE [redacted]
SPETTACOLI IMPROVVISATI DAL VIVO CON LE GRANDI NOVITÀ DI OGGI:
* LA [redacted] DELL'AMORE per un addio al [redacted]bato diverso
* STARS [redacted] PIANO riprese in [redacted]lcoscenico
* LA GRANDE SORELLA riprese dall'angolo dei camerini

CENTRALE

OGGI AI CINEMA
ACTOR'S STUDIO - AMBROSIO - REPOSI MULTISALA

le trame dei film

L'AMORE CHE NON MUORE. Drammatico. Alla metà del 1800 un uomo viene condannato a morte su un'isola al largo del Canada: il film di Patrice Leconte («Il marito della parrucchiera») descrive l'attesa della ghigliottina e del boia **[Due Giardini, Studio Ritz]**

I CENTO PASSI. Drammatico. Il nuovo lavoro di Marco Tullio Giordana è ambientato alla fine degli Anni Settanta e s'incentra sul personaggio di Giuseppe Impastato, giovane siciliano che si ribella alla mafia che regna nel paese dove vive **[Due Giardini]**

IL [redacted]. Drammatico. Questo terzo film dell'iraniano Jafar Panahi [redacted] di tre donne che, appena uscite dal carcere, [redacted] di reintegrarsi nella società. **[King]**

DENTI. Grottesco. Dal libro di Starnone, la storia di un professore di filosofia che ha sempre [redacted] problemi con i suoi enormi denti incisivi. Dirige Gabriele Salvatores **[Romano]**

IL DOTTOR T E LE [redacted]. Commedia. [redacted] nuovo film di Robert Altman il divo Richard Gere impersona un ginecologo di Dallas attorniato da affascinanti pazienti. **[Ambrosio, Actor's Studio, Chaplin, Reposi]**

FACCIA DI PICASSO. Comico. [redacted] secondo film il comico Massimo Ceccherini [redacted] alla sua maniera alcune scene di film famosi. **[Capitol, Eliseo, Nazionale]**

[redacted] PROTEZIONE TESTIMONI. Commedia. Il dentista Matthew Perry («Friends») ha un nuovo vicino di casa ed è preoccupato: lui è Jimmy «Tulipano» Tudeski (Bruce Willis), killer di professione **[Faro, Vittoria]**

FINAL DESTINATION. [redacted] In partenza con l'aereo per Parigi, un giovane «vede» l'esplosione del velivolo e riesce, almeno per il momento, a salvarsi la [redacted] **[Reposi, Valentino]**

[redacted] SECONDI. Azione. Per salvare il fratello, lo specialista nel furto di auto Memphis Raines torna sulla scena per rubare cinquanta automobili in tempo record. **[Doria]**

HOLY SMOKE. Commedia drammatica. Il [redacted] di Jane Campion («Lezioni di piano») racconta di una giovane [redacted] che, in fuga dalla famiglia opprimente, decide di raggiungere l'India. [redacted] allarmati genitori mettono [redacted] sue tracce un personaggio che, assicura, la riporterà a casa. **[Erba]**

HO SOLO FATTO A PEZZI MIA MOGLIE. Comico. Woody Allen è un macellaio dell'Arizona che scopre il tradimento dell'affascinante moglie (Sharon Stone); la uccide, ma la fa a pezzi il cadavere perdendone una mano. **[Nazionale, Valentino]**

IO, [redacted] E [redacted]. [redacted]. Il [redacted] film dei fratelli Farrelly («Tutti pazzi per Mary») s'incentra sul doppio personaggio interpretato da Jim Carrey: il poliziotto buono Charlie e il suo intrattabile alter ego Hank. **[Etoile]**

LA [redacted] SANTO. Commedia. Antonio Albanese, giocatore di rugby, e Fabrizio Bentivoglio, rappresentante di articoli di cancelleria, si [redacted] nel bar di Padova che frequentano, diventano amici e aspettano la «grande occasione». **[Olimpia]**

LA MAPPA DEL MONDO. Drammatico. Storia di famiglia in un villaggio rurale americano: la [redacted] di Alice (Sigourney Weaver) viene sconvolta [redacted] una bambina annegata. **[Accademia]**

IL [redacted]. Azione. Kolossal sulla rivoluzione americana. Storia di un eroe (Mel Gibson), che non vorrebbe usare la violenza. [redacted]

[redacted] È IL PARADISO. Commedia drammatica. Il nuovo film di Tavarelli ricostruisce il colpo miliardario alle poste di Torino di quattro anni fa **[Eliseo]**

[redacted] TRIP. Comico. Josh [redacted] la fidanzata lontana e le spedisce la videocassetta sbagliata, in cui ha filmato la ragazza che nel frattempo ha «frequentato». **[Olimpia]**

SEGUNDA [redacted]. Commedia. Il film di Gerardo Vera narra di un ingegnere, sposato e con un figlio, che s'invaghisce di un medico di una clinica privata **[Centrale]**

SI FA [redacted] A [redacted] AMORE. Comico. Il comico Enrico Brignano debutta [redacted] regia con la storia di un disoccupato alle prese con [redacted] donne. **[Ciak]**

SOLSTIZIO D'ESTATE. Commedia drammatica. Ritratto di una famiglia della Hanoi [redacted] giorni nostri per il nuovo film del regista di «Cyclo». **[Charlie Chaplin]**

LA STRADA PER EL DORADO. Cartoon. Il nuovo lungometraggio a disegni animati [redacted] Dreamworks di Steven Spielberg racconta di [redacted] imbroglioni che scappano verso il Nuovo Mondo **[Actor's, Ambrosio, Reposi]**

[redacted] TEMPESTA [redacted]. Drammatico. Successo americano, il film di Wolfgang Petersen vede George Clooney e [redacted] Wahlberg amici pescatori in alto mare che si trovano in mezzo a un uragano. **[Ambrosio, Ciak, Fiamma, Reposi]**

THE CELL. Thriller. Nel [redacted] americano dell'ex regista di spot Tarsem la star Jennifer Lopez è una psicologa che, [redacted] moderna tecnologia, entra nel cervello del serial killer che deve fermare. **[Adua, Ambrosio, Reposi]**

TITAN A.E. Disegni animati. Dagli autori di «Anastasia», una storia ambientata nel 3.028 su un gruppo di persone che cercano di salvare l'umanità. **[Etoile]**

[redacted] CHE PIANSE. Drammatico. Dalla regista di «Orlando», la storia di una giovane ebrea russa (Christina Ricci) in fuga dall'Europa nazista [redacted] padre emigrato negli Stati Uniti. **[Valentino]**

U-571. Azione. [redacted] guerra mondiale, viene affidato agli [redacted] di un sommergibile americano una «missione impossibile»: impossessarsi del dispositivo Enigma con cui i nazisti stanno vincendo la guerra del mare. **[Lux]**

L'UOMO SENZA OMBRA. Fantasy. Il brillante scienziato Kevin Bacon sperimenta su se stesso la sua scoperta: il siero dell'invisibilità. **[Ambrosio, Eliseo, Reposi]**

VATEL. Storico. Amori e intrighi nel castello del Principe di Condé, 1671. Protagonista, Gerard Depardieu. [redacted]

LA GIORNATA TORINESE DEL REGISTA

Salvatores: il mio viaggio attraverso la bocca di un quarantenne

Daniele Cavallo

La giornata torinese di Gabriele Salvatores. Doppio appuntamento cittadino, mercoledì, per il cinquantenne regista: alle 18,30 alla libreria Feltrinelli gremita di giovani per la presentazione del libro fotografico del film «Denti» a cura di Daniela Facchinato, alle 21 al cinema Romano di fronte al pubblico eterogeneo presente all'anteprima del film organizzata da TorinoSette.

Tratto dall'omonimo romanzo di Domenico Starnone, questo nono lungometraggio dell'autore del premio Oscar «Mediterraneo» s'impernia sulle vicissitudini di un uomo che ha sempre avuto problemi con i suoi enormi e, quindi, imbarazzanti denti incisivi. «Il libro - ha spiegato Salvatores - l'ho letto sei anni fa su consiglio di Silvio Orlando e avevo cominciato a pensare a una commedia nera con lui protagonista. Poi ho girato "Nirvana" e una volta tornato al romanzo di Starnone l'ho riletto in una chiave diversa, come un viaggio allucinato attraverso la bocca, e i sentimenti, di un quarantenne professore di filosofia».

Lui è Sergio Rubini, scelto da Salvatores in quanto «il tipo di viaggio del protagonista è ossessivo e Rubini mi sembrava il più adatto al ruolo». «Il film - ha sottolineato il regista - è molto onirico e visionario, strano, rispetto a quelli che ho fatto in precedenza: psichedelia e realtà si mischiano molto. A vederlo [redacted] vai per [redacted] ma lo devi scegliere, quindi averne letto e conoscerlo. E' un film quasi sensoriale: l'amore è la più potente sostanza stupefacente che abbiamo a disposizione e la frase "Voglio essere felice" scritta dal protagonista rappresenta un nostro diritto irrinunciabile, nessuno deve portarcelo via».

Al fianco di Salvatores, l'altra sera, il produttore Maurizio Totti della Colorado Film e l'emergente attrice Anita Caprioli (la vedremo in «Vajont»), che nel film è impegnata nel ruolo della fidanzata del protagonista. «Il personaggio di Mara - ha detto - è arrivato nella mia vita in un momento in cui avevo interpretato personaggi estremi (la ragazza di «Senza movente», la star a luci [redacted] di «Venti», ndr), molto lontani da [redacted]. Mara, [redacted] è una donna in cui penso il pubblico femminile possa immedesimarsi con facilità, tanto è razionale e passionale».

PRIME VISIONI

ACCADEMIA ● p. S. Giulia 2 bis, tel. 011 88.76.07 **La mappa del mondo**, di S. Elliott con S. Weaver, J. Moore. Or.: 15; 17,30; 20; 22,30. Ingr. 12.000; rid. 9000. ●●

[redacted] ● via Chiesa della Salute 77/b, tel. 011 216.8784. **La strada per El Dorado**, cartone animato. Ore 16; 18. **Il dottor T & le donne**, di R. Altman con Richard Gere, H. Hunt, L. Tyler. Or. 20,10; 22,30. Ingr. pom. 7000; sera 12.000; rid. 9000 ●●●

ADUA 200 ■ corso Giulio Cesare 67, tel. 011 856.521 **Anteprime spazio Torino** ore 14,30-18 film in concorso; ore 18 **Il cosa mia posso avere il sole e sognare la luna. La bottega del possibile** al termine incontro con Don Ciotti; ore 20.45 **R. R. Rousseau a Torino.** Al termine incontro con gli autori. Ore 22,30, 23,50 film in concorso. Lire 8000

ADUA 400 ● corso Giulio Cesare 67, tel. 011 856.521 **Anteprime spazio Torino** Ore 15-19/20-23,45 Film in concorso. Lire 8000.

ALFIERI ● piazza Solferino 2, tel. 011 562.38.00. RIPOSO.

AMBROSIO MULTISALA 1 ● c. Vittorio 52, tel. 011 [redacted] **L'uomo senza ombra** di P. Verhoeven con E. Shue, K. Bacon, J. [redacted] Or.: 15; 17,30; 20; 22,30. Ingr. pom. [redacted], cinecard 5000; sera [redacted] cinecard 10.000. ●●

AMBROSIO MULTISALA 2 ● c. Vittorio 52, tel. 011 547.007 **Il dottor T e le donne** di R. Altman. Or. 15,30; 17,50; 20,10; 22,30. Ingr. pom. [redacted], cinecard 5000; [redacted] 12.000; cinecard 10.000. ●●●

[redacted] 3 ● c.so Vittorio 52, tel. 011 547.007 **La strada per El Dorado.** Cartoni animati. [redacted] 16,30; 18,30 **The Cell.** Or.: 20; 22,30. Ingr. pom. [redacted], cinecard 5000; sera 12.000; cinecard 10.000

ARLECCHINO corso Sommeiller 22, tel. [redacted] 581.7190 CHIUSO PER LAVORI

[redacted] via S. [redacted] 24, [redacted] 011 540.605 **Faccia di Picasso** di M. Ceccherini con M. Ceccherini, A. Paci, M. Giallini. Or. [redacted] 18,10; 20,20; 22,30. Ingr. pom. 7000, sera 12.000 ●●●

CENTRALE ● v. Carlo Alberto 27, tel. 011 540.110 **Seconda pelle (Segunda Piel)** di Gerardo [redacted] con J. Bardem, C. Roth, A. [redacted] Or.: 16,15; 18,20; 20,30; [redacted] Viet. min. 14. Ingr. pom. 8000; Aiace 7000; anz. 5000 sera 12.000; Aiace [redacted] ●●

[redacted] via Garibaldi 32/E, tel. 011 436.0723 **Il dottor T & le donne** di R. Altman con R. Gere, H. Hunt, L. Tyler. Or. 15,30; 17,50; 20,10; 22,30 [redacted] pom. 7000, sera 12.000; rid. 9000 ●●●

C. CHAPLIN 2 via Garibaldi 32/E, tel. 011 [redacted] [redacted] **d'estate** di T. Tran Anh Hung con T. Nu Yen Khe e Le Khanh. Or.: 16; 18,10; 20,20; [redacted] Ingr. [redacted] 7000; sera [redacted]

CIAK corso Giulio Cesare 105, tel. 011 232.029 **Si fa presto a dire [redacted]** di E. Brignano, con E. Brignano, V. [redacted], S. Sardo. Or. 16; 18,10; 20,20; 22.30 Ingr. pom [redacted], sera 12.000.

CORSO via Gramsci 9, tel. 011 [redacted]. [redacted] **secondi** di Dominic Sena con Nicholas Cage, Angelina Jolie. Or.: 15,40; 18; 20,20; 22,40. Ingr. 7000; anz. giov. cinecard 5000; sera 12.000. ●●

DUE GIARDINI Sala Nirvana ● via Montalcone 62, tel. 011 327.2214. **L'amore che non muore.** Or.: 16; 18.15; 20.25; 22.30

DUE GIARDINI Sala Ombrerosse ● Via Montalcone 62, tel. 011 327.2214 **I cento passi** di M.T. Giordana con L. Lo Cascio, L. Di Burnano. Or.: 15,45; 18; 20,15; 22,30. Ingr. pom 8000; sera 12.000; rid. 8000 anz./rag. [redacted] ●●

ELISEO GRANDE ● piazza Sabotino, tel. 011 447.5241. **L'uomo senza ombra**, di P. Verhoeven con E. Shue, K. Bacon, J. Brolin. Or.: 15,30; 17,50; 20,10; 22,30. Ingr. pom. 7000; sera 12.000 ●●

ELISEO BLU ■ piazza Sabotino, tel. 011 447.5241 [redacted] **non è il paradiso** di G. Tavarelli con F. [redacted], V. Besasco, E. Bernardi. Or.: 16; 18,10; [redacted] 20; 22,30. Ingr. pom. 7000; sera 12.000.

ELISEO ROSSO ● piazza Sabotino, tel. 011 447.5241 **Faccia di Picasso** di M. Ceccherini con M. Ceccherini, A. Paci, M. Giallini. [redacted]: 16,15; 18.20; 20,30; 22,30. Ingr. pom. 7000; sera 12.000 ●●●

[redacted] ● piazza Vittorio Veneto 5. [redacted] 011 817.1642 CHIUSO PER LAVORI

[redacted] ● corso Moncalieri 241, tel. 011 661.5447 **Holy smoke** di C. Winslet, [redacted] Keitel. Or. 20; 22,30. Ingr. 11.000; rid. [redacted] ●●●

ERBA 2 ● [redacted] Moncalieri 241, tel. 011 [redacted] 5447 **Il patriota** di R. Emmerich con Mel Gibson. Or. 19; 22. Ingr. 11.000; rid. 8000. ●●●

ETOILE via Buozzi ang. via Roma, tel. 011 530.353 **Titan A.E.** animazione di Don Bluth, Gary Goldman. [redacted] 15,50; 17,50 **Io, Me & Irene.** Or.: 20,15; 22,30. Ingr. pom. 7000; anz. giov. cinecard 5000; sera 12.000; rid. 8000.

FARO via Po 30, tel. 011 817.3323. **FBI - Protezione testimoni** regia di Jonathan Lynn con Bruce Willis, M. Perry, R. Arquette. Or. 20; 22,30. Ingr. 12.000; rid. 9000. ●●

FIAMMA corso Trapani 57, tel. 011 [redacted] **La tempesta perfetta** di Wolfgang Petersen con George Clooney, [redacted] Wahlberg. Or. 14,45; 17,20; 19,55; 22,30. Ingr. pom. 8000; sera 12.000. ●●

IDEAL ● corso Beccaria 4, tel. 011 521.4316 CHIUSO PER [redacted]

[redacted] ● via Po 21, tel. 011 812.5996. **Il cartello** di P. Jafar con A. Parvin, N. F. Molgan. Or.: 15; 16.45; 18,40; 20,30; 22.30. Ingr. pom. [redacted] sera 12.000; rid. 9000 ●●●

[redacted] ● via S. Teresa 5, tel. 011 534.614 **Vatel** di R. Joffé con G. Depardieu, U. Thurman, T. Roth, J. Sands. Or.: 15,30; 17,50; 20,10; 22,30. Ingr. pom. 7000; sera 12.000; rid. 9000. ●●●

LUX Gall. S. Federico, tel. 011 [redacted] **U-571** di Jonathan Mostow con J. Bon Jovi, B. Paxton, M. McConaughey. Or. 15,20; 17,45; 20,10; 22,35. Ingr. pom 7000; sera 12.000; [redacted]

MASSIMO 1 via Montebello 8, tel. 011 817.1046. CHIUSO PER LAVORI

[redacted] ● via Montebello 8, tel. 011 817.1046 CHIUSO PER [redacted]

NAZIONALE 1 ● via Pomba 7, tel. 011 812.4173 **Faccia di Picasso** di M. Ceccherini con M. Ceccherini, A. Paci, M. Giallini. Or.: 16,05; 18,20; 20,25; 22,30. Ingr. pom 7000; sera 12.000 ●●●

NAZIONALE 2 ● via Pomba 7, tel. 011 812.4173 **Ho solo fatto a pezzi mia moglie** di A. Arau con W. Allen, M. G. Cucinotta, S. [redacted]. Or.: 15,15; 18,30; 20.30; 22,30. Ingr. pom. 7000; sera 12.000. ●●

OLIMPIA 1 ■ via Arsenale 31, [redacted] 011 532.448 [redacted] **Trip** di Todd Phillips con Fred Ward, Tom Green. Or. 16; 18.10; 20,20; 22.30. Ingr. pom. 8000; sera 12.000 ●●

LISTA TORNABUONI consiglia
●●●● BELLO
●●● INTERESSANTE/DIVERTENTE
●● MEDIOCRE
● BRUTTO

OLIMPIA 2 ● via Arsenale 31, tel. 011 532.448. **La lingua del santo** di C. Mazzacurati con A. Albanese, Fabrizio Bentivoglio, Isabella Ferrari. Or.: 15,30; 17,50; 20,10; 22,30. Ingr. pom. 8000; sera [redacted]. ●●●

REPOSI 1 ● via XX Settembre 15, tel. 011 531.400 **L'uomo senza ombra**, di P. Verhoeven. Or.: 15; 17,30; 20; 22.30. Ingr. pom. 8000; sera 12.000.

REPOSI 2 ● via XX Settembre 15, tel. 011 531 [redacted] **La strada per El Dorado.** Or.: 15,50; 17,50 **Il dottor T & le donne** di R. Altman [redacted] Gere, H. Hunt, F. Fawcett, L. Dern, L. Tyler. Or. 20; 22,30 Ingr. pom 8000; sera 12.000

REPOSI 3 ■ via [redacted] Settembre 15, tel. 011 531.400 **La tempesta perfetta** di Wolfgang Petersen con George Clooney, Mark Wahlberg. Or.: 15; 17,30; 20; 22,30. Ingr. pom. [redacted]; sera 12.000 ●●

REPOSI 4 via XX Settembre 15, tel. 011 531.400 **Il dottor T & le donne.** Or.: 15. 17,30 **Final destination.** Or. 20.20; 22,30. Ingr. pom. 8000; sera 12.000 ●●●

REPOSI 5 - LILLIPUT ■ via XX Settembre 15, [redacted] 537.100. **The Cell** di T. Singh. Or. 15,15; 17,40; 20,05; 22,30. Ingr. pom. 8000 sera 12.000. ●●●

[redacted] Galleria Subalpina, tel. 011 562.0145. **Denti** di G. Salvatores con S. Rubini, F. Bentivoglio, A. Caprioli. Or.: 16,15; 18,20; 20,25; 22,30. Ingr. pom. 7000; sera 12.000 ●●

STUDIO RITZ ● via Acqui 2, tel. 011 819.0150. **L'amore che non muore** di P. Leconte con J. Binoche, D. Auteuil, E. Kusturica. Or.: 16; 18,10; 20,20; 22,30. Ingr. pom. 7000; [redacted] 12.000 ●●●

[redacted] 1 Teatro [redacted], corso M. d'Azeglio 17, tel. 011 650.0200 **Ho solo fatto a pezzi mia moglie**, di A. [redacted] con W. Allen, M. G. Cucinotta, S. Stone. Or. [redacted] 22,35. Ingr. 11.000; rid. 8000

[redacted] [redacted] Nuovo [redacted] d'Azeglio 17, [redacted] 011 [redacted]. **Final Destination** di J. Wong con D. Sawa, Ali Larter. [redacted] 20,20; 22,30. Ingr. 11.000; rid. 8000 ●●

VITTORIA [redacted] Roma [redacted] 562.1789 **FBI - Protezione testimoni**, di Jonathan Lynn con Bruce Willis, M. Perry, R. Arquette. Or. 15.50; 18,05; 20,20; [redacted] Ingr. pom. 7000 [redacted] cinecard 5000 sera 12.000 rid. 8000 ●●

ALTRE VISIONI

AGNELLI v. P. Sarpi 111/A, tel. 011 318.1429 **Il Gladiatore** di R. Scott. Or. 21 Ingr. [redacted] 2 film 13.000

[redacted] Baretti 30, [redacted] 011 433.7474 **Ciclo d'attore.** [redacted] Domani e domenica **Pane e tulipani** di S. Soldini con L. Maglietta, B. Ganz, M. Massironi, A. Catania. Ingr. [redacted]

LANTERI c. G. Cesare 80, tel. 011 284.134. [redacted] per lavori

CARDINAL MASSAIA v. C. Massaia 104. Non pervenuto

MONTEROSA v. Brandizzo [redacted] tel. 011 [redacted] ore 21 [redacted] **e disaccordi.** Domenica ore 15 e 17. **I Flintstones in Viva Rock Vegas.** Ore 19 e 21 **Accordi e disaccordi.** Ingr. 8000 rid. 6000; 2 film a scelta 12.000

VALDOCCO v. Salerno 12, tel. [redacted] 522.4279. 2ª Rassegna Millenium 2000. **East is East** di D. O [redacted] Ore 21.15. Tessera 3 film L. 12.000. Ingr. 6000

[redacted]

[redacted] via Sacchi 18, Tel. 011 562.12.93 [redacted] **I vizi di [redacted] moglie** con [redacted]. Estate. Apertura [redacted] 14,30 ultimo 22,30; da [redacted] a venerdì intero L. 8000, ridotto L. [redacted], anziani L. 5000

ARCO PUSSYCAT corso F. Oddone 31, Tel. 011 484.621. [illegible] con A. Bela. Prima [redacted] apertura ore 10,30, ultimo 22,30. Festivi apertura ore 14,30; [redacted] 22,30

[redacted] corso R. Margherita 106, Tel. 011 521.2385. **Una stallone per la moglie perversa** con Luana Borgia. Apertura [redacted] stop [redacted] 10,30-1,30, festivi 14,30-24.

MAFFEI via P. Tommaso 5, Tel. 011 655.334 **Previsi** [redacted] con [redacted] D'Abbraccio, Rocco Siffredi. Apertura ore 10.30 ultimo [redacted].30 [redacted] 14,30 ultimo 22,30

[redacted] Tommaso 6, Tel. 011 650.5470 [redacted] 10,3[redacted] **Perversione di femmine in calore** e Estremo. Prima visione. Dalle 16.40 spettacoli dal vivo al pomeriggio show unico. Dalle 22,40 alle 3 spettacoli continuati [redacted] in primo piano [redacted] Sabrina Mont[redacted] Joan e la vasca dell'amore.

REGINA c. Regina Margherita 123. T. 011 436.2092 **Bella e vogliosa.** Ap. ore 15; ult. ore 22,30

ROMA BLUE via S. Donato 40, Tel. 011 487.765 **A qualcuno piace L... senza il marito guardone** con Senly, Katia Garbo. Ap. 15; ult. 22,30. Ingr. 7000

SPHINX via Nizza 170, Tel. 011 696.3617 [redacted] con Olivia [redacted] Fovea. Apertura ore 15 ultimo ore 22.30 da lunedì a venerdì. Ingr. [redacted], rid. [redacted] anz 5000

[redacted] MOVIE via Cibrario [redacted] Telefono [redacted] 749.2907. Prima [redacted] **La strada del piacere** con Kevin Paine. Ap. 15; ult. 22

ASSOCIAZIONI CULTURALI

[redacted] CULTUREL FRANÇAIS. Via Pomba [redacted] tel. [redacted] 515.75.11. Aperto dalle 9 alle 20. Mostra Arte-Marsiglia (fino al 28 ottobre)

CIRCOLO CULTURALE ARCI NEW AGE. V. Vestingia 211 (Palazzo del Lavoro) Tel. 011 66.45.711. Riposo

[redacted] V. Principe Amedeo 8/A Torino. Tel. fax 011 544.545. [illegible] - Quinta edizione, da venerdì 20 a domenica 22/10. A voce libera. Per inf. 011 544.545 0349 4633378. E-mail mutamento@yahoo.com

MARCIDO MARCIDORJS E FAMOSA MIMOSA. Via F. Aporti 27, [redacted] Tel. fax 011 436.87.30 **Macbeth, parte seconda**, dal 15/9 al 13/10/2000 sono aperte le audizioni. Per info. tel. 011 4368730 - 011 8193522

[redacted] Via La Salle 2, Grugliasco. Non pervenuto

TANGRAM [redacted] Don Orione 5, tel. 011 [redacted] Stagione 2000/2001. **Il teatro della differenza.** Prove [redacted]. Concorso nazionale per giovani attori. Inf. 011 338698 - 0[redacted] E-mail tangramteatrotorino@libero.it

TEATRANZA ARTEDANZA. Aff. Arci via Palestro 9 - [redacted] NON PERVENUTO

TEATRO D'OMBRA. Via Bligny 10, Torino. Tel. fax 011 521.15.70. La Comp. A. Bolens presenta **Un milione di gradini**, regia di A. Marcelli (27/10). Chiesa di S. Lorenzo [redacted] ore 20,45. 29/10 [redacted] Paolo VI Almese (TO) ore 16. Inf. tel. e fax 011 5211.570 E-mail annabolens@libero.it

FUORI CITTA'

AVIGLIANA
CORSO: 011 931 2403 Il dottor T & le donne.

[redacted]
[redacted] 0122 99633 Chiuso per ferie - Riapertura sabato 21/10

BEINASCO
BERTOLINO: 011 3490079 Riposo

BORGARO TORINESE
ITALIA - DIGITAL: 011 470.3576 Final destination

BUSSOLENO
NARCISO: 0122 49 249 Sabato L'uomo senza ombra

CARMAGNOLA
MARGHERITA DIGIT: 011 971 6525 L'uomo senza ombra

CASCINE VICA - RIVOLI
DON BOSCO DIG.: 011 959 3437 Riposo

CHIERI
SPLENDOR: 011 942.16.01. Road Trip.
UNIVERSAL: 011 941 1867 L'uomo senza ombra.

CHIVASSO
MODERNO: 011 910.97 37 L'uomo senza ombra
CINECITTA': 011 911158 Chiuso per lavori
[redacted] 011 910 1433 The [redacted] - La [redacted]

CIRIE'
NUOVO: 011 920 9984 F.B.I. protezione testimoni.

COLLEGNO
PRINCIPE: 011 405 6795 Faccia di Picasso
REGINA UNO: 011 781 [redacted] Il miglio verde.
REGINA DUE: 011 781.523 Denti.
STAZIONE: 011 [redacted] F.B.I. protezione testimoni.
STUDIO LUCE: 011 405.6681 Riposo.

CONDOVE
CONDOVESE: 011 964 43-46 Se scappi ti sposo.

CUORGNE'
[redacted] 0124 657 523 F.B.I. protezione testimoni

GIAVENO
[redacted] 011 9375923 Riposo

IVREA
2001 [redacted] DORA: 0125 651.070 [redacted] per lavori
ABC D'ESSAI: 0125 [redacted] Denti
LA SERRA: 0125 44341 [redacted] solo fatto a pezzi mia moglie.
POLITEAMA: 0125 641.571. Riposo

LEINI'
AUDITORIUM: 011 99.88.098. Chiuso per ferie.

[redacted]
I.L. [redacted] 641.236 L'uomo senza ombra.

NONE
EDEN: 011 986 34.91 Chiuso per lavori

PIANEZZA
LUMIERE 1: 011 [redacted] L'uomo senza ombra.
LUMIERE 2: 011 966.2084 La strada per El Dorado - Road Trip.

[redacted]EROLO
HOLLYWOOD: 0121 201 142 L'uomo senza ombra.
MULT. ITALIA [redacted] 0121 393.905 Faccia di Picasso.
MULT. ITALIA 500: U-571.
[redacted] 374.957 F.B.I. protezione testimoni.

RIVOLI
GIOIELLO: 011 958.6780 L'uomo senza ombra.

SAN MAURO TORINESE
GOBETTI: 011 822.7362. Tempesta perfetta

[redacted]
FRATERNITE: 0122 76338 Chiuso per lavori

SETTIMO TORINESE
PETRARCA: 011 8007050 The Cell - La Cellula.

[redacted]E PELLICE
[redacted] 0121 933.096 I cento passi.

[redacted]
[redacted] 0124 617 122 La strada per El [redacted]
[redacted]: 0124 617.122 Faccia di Picasso.

VENARIA REALE
pren. 011 459.30.84; inf. 011 459 30.89.
SUPERCINEMA 1: L'uomo senza ombra.
SUPERCINEMA 2: La strada per El Dorado; U 571.
SUPERCINEMA 3: F.B.I. protezione testimoni.

[redacted]
JOLLY: 011 96.96 034. Riposo

[redacted]OVO
AUDITORIUM DIGITAL: 011 9651161 Ogni maledetta domenica.

TEATRI

TEATRO [redacted] vendita biglietti per **Sly** dramma lirico di E. Wolf-Ferrari con J. Carreras (titolo inaugurale della stagione d'Opera 2000-01) e del concerto straordinario di **B. Terfel** del 21/10. Inf. e vendita bigl. (ore 10,30-18) tel. 011 8815241/242

PICCOLO REGIO G. PUCCINI. Piccolo Regio laboratorio 23 [redacted] per capire come il fatto e si sviluppa la creatività artistica contemporanea. Sono in vendita gli abbonamenti a 21 spettacoli a L. 150.000 e a 15 spettacoli a scelta L. [redacted] Biglietteria del Teatro Regio (ore 10.30-18) [redacted] 011 8815 241-242

[redacted] TEATRO. V. Casalborgone 16/i. Dal 7 al 19 [redacted] prende il via **Teatriamo** rassegna di Teatro amatoriale. Sono aperti gli abb. per la nuova stagione **Poker d'Alta 2000-2001** Operette, Opere Liriche, Prosa. **2° Festival dell'Operetta.** Tra i titoli: Il cantore, Cin Ci La, Zingaro Barone, Una notte a Venezia, Flauto Magico, [redacted] Bianco, Rigoletto, La bisbetica domata, Sc[redacted] Il paese dei campanelli [redacted]. Per inf. e pren. 011 819 3529

ALFIERI. P. Solferino 2, tel. 011 562 38 00. 2° Festival di Cultura Classica (10/10-12/11) [redacted] ore 21 **I Ludi gladiatori, riti e combattimenti dell'anfiteatro romani** a cura di D. Battaglia e G. Angione [redacted] e bigliet. Tutti i giorni [redacted] cont. dalle 9 alle 19 per nuovi abbonamenti **Il fiore all'occhiello - Grande prosa.** Stagione 2000-2001 www.torinospettacoli.it

ARALDO. Via Chiomonte 3. «Zuppa d'Araldo - Teatro per buongustai». Abbonamento a 6 spettacoli L. [redacted] in vendita presso Libreria Belgravia, via Monginevro 44 [redacted] Palazzo Nuovo, via S. Ottavio 20 [redacted] spettacoli 27 [redacted] per informazioni tel. lun.-ven. 011 489 676

AUDITORIUM GIOVANNI AGNELLI - LINGOTTO. [redacted] Nizza 280. Turno Blu ore 21 Orchestra Sinfonica [redacted] **1° Concerto Stagione Sinfonica** [redacted] Direttore Aleksandr Lazarev, mezzosoprano Ins[redacted] Tenore Roland Wagenführer. Musiche di Wagner [redacted] Poltrona L. [redacted] ingr. L. 35.000 rid. giovane L. [redacted] Inf. tel. 011 8104653/8104961

CARIGNANO. P. Carignano 6. **Teatro Stabile Torino.** Inizio rilascio biglietti su richiesta degli abbonamenti precedentemente [redacted] per la Stagione 2000.01. Prosegue la vendita degli abbonamenti 7 spettacoli a scelta. Biglietteria T.S.T. [redacted] 49 or. 8.30-18 domenica riposo. Tel. 011 5176.246.

COLOSSEO. Via Madama Cristina 71. Tel. 669 8034 16-17/10 ore 21 **The original musical directly from Broadway** [redacted]. 1-19-10 ore 21 **Angelo Branduardi** in concerto. Prosegue Campagna abbonamenti [redacted]01 Arcobaleno 7 spettacoli a scelta. Mac Cabaret 7 spet. a posto fisso. **Arco + Mito** 12 spettacoli a scelta. Per inf. tel. 011 669 8034 da lun. a sab. 10-13 - 15/19. Sito Internet www.teatrocolosseo.it

[redacted] Corso Moncalieri 241, tel. 011 661 54.47 Informazioni e biglietteria feriali ore 9-22, festivi 16-22 per rinnovi e nuovi [redacted] **Il fiore all'occhiello - Grande prosa.** Stagione 2000-2001 **2° Festival di Cultura Classica** spettacoli conferenze (10 ottobre - 12 novembre)

GIANDUIA TEATRO. Via S. Teresa 5, tel. e fax 011 [redacted] La Compagnia Marionette Lupi propone per la stagione 2000-2001 gli spettacoli **Le avventure di Groviglio nel mondo delle marionette, Le 99 astuzie di Arlecchino** e con i pupi siciliani **I paladini di Francia alla conquista del Santo Sepolcro.** Inf. e pren. presso il teatro

[redacted] TEATRO. Via Cristoforo Colombo 31 bis. Prossima apertura Stagione 2000-2001

CONSERVATORIO «G. VERDI» P. Bodoni. Riposo

[redacted] V. Juvarra 15, t. 011 532 087. Ore 20.45 per Folia a [redacted] 2000 STP [redacted] Group/Teatro del [redacted] in **Giordano Bruno** da Gabriele La Porta, regia di Anna Cuculo. Inf. e pren. (dalle 10 alle 19) tel. 011 540675. **Cafe Procope** ore 22.30 Tango Argentino D. / Alfredo Petruzzella

FREGOLI. Piazza S. Giulia 2 bis, telefono 011 817 9373. La Compagnia Teatro Fregoli apre la stagione 2000/2001 presso il Teatro Gobetti di San Mauro [redacted] alle ore 21 con **La Cavalleria Rusticana** di Verga con [redacted] di brani lirici tratti dall'opera omonima di Mascagni

TEATRO NUOVO. C. Massimo d'Azeglio 17, t. 011 650.02.00. Inaugurazione Anno Accademico 2000/2001. Domani ore [redacted] **Danzando Bach**, musiche Bach, cor. R. [redacted] Sas, M.E. Fernandez, D. Chianini. **Antigoni** [redacted] V. Facciuto, regia [redacted] Mesturino. [redacted] Angione **[illegible]** regia di F. Dorato. Festival Classico **Antigoni** 22/10 ore 15.30 al Teatro [redacted]

[redacted] P. Massaua 9. Compagnia [redacted] Danza «Salome» - Tour in Usa 14-20 settembre. Torino «Autunno danza» con R. Strajner, M. [redacted] Y. Wang, M. Pierini e L. Fumo. Per inf. [redacted]

TEATRO [redacted] MASSAIA. Via C. Massaia 104, tel. 011 257 881. Oggi e domani ore 21 la Compagnia Operette Champagne in **L'Operetta italiana nella Belle Epoque** di L. Fomo. Direttore d'orchestra Remo Bairava, maestro [redacted] Luigi Canestro, coreografie Anita Cedrone. Regia Antonella [redacted] Pagliero. Segreteria tutti i giorni feriali ore 16/19

MONTEROSA. Via Brandizzo 65, tel. 011 [redacted] Dall'11 al 18 ottobre ore 17-19 nuovi abb. Stagione lirica e T. Piemontese [redacted] Stagione del **Teatro Popolare** con [redacted] spettacoli cabaret conferenze

[redacted]IZZA. Via Verdi 9. Fino al 15/10 **Teatro Stabile Torino e Laboratorio Teatro Settimo** presentano **Fenicie**, regia di G. Vacis. Spett. da mercoledì a sabato ore 21. Domenica 15 ore 17,30. Info e prenotazioni tel. 011 897 1746

[redacted] BERTOLINO. [redacted] Bertolino 9 [redacted] Venerdì [redacted] ore 21 rassegna di spettacoli Autunno [redacted] Spettacolo di Cabaret con Carletto Bianchessi in **Son pazzo... e allora.** Notizie sullo spettacolo sito internet www.cinemabertolino.com Ingr. 10.000 (parcheggio interno)

TEATRO GOBETTI. Via M. [redacted] 17 [redacted] Mauro Torinese. Martedì 17/10 **Voci di [redacted] Mauro.** Rassegna di cori cittadine. Ore 21. Ingr. [redacted]

TEATRO [redacted]. Via Matteotti 1 [redacted] Stagione teatrale [redacted] Teatro Spazio vivo **Rassegna Madrelingue** con D. Piccolo, A. Bonaiuto, V. Malosti, Teatro [redacted] Fruzeo, M. Crippa, E. Allegri, E. Pozzi, M. Balsani, P. Byland, D. Castaldo. Prenotazioni e info. 011 640.3700

[redacted] TEATRO [redacted] Compagnia Marisa Teatro - [redacted] Matteotti [redacted] Spettacolo teatrale **Delitto amoroso** di [redacted] con Licia Maglietta, produzione Teatri Uniti dal 29 novembre al 2 dicembre ore 21. Per informazioni telefonare allo 011/4013328-011/780.8717.

TEATRO GIACOSA di Ivrea. Abbonamenti in vendita a partire dal 7 ottobre, dalle ore 8 alle 13 presso la Biglietteria del Teatro. 12 e 13 ottobre 2000, ore 21 **E d'accanto mi passano femmine** [redacted] con Marco Baliani, regia di Luciano Nattino.

[redacted]

ARCHIVIO DI STATO (piazzetta Mollino, telefono 011.540 382). Mostra: «Tirannicidi II e III. La Stampa e la Fotografia». Dal 5 settembre al 15 ottobre. Or.: 10-18, lunedì chiuso. Ingresso gratuito.

ARMERIA REALE (tel. 011.543.889). Orario: tutti i giorni 8,30-19,30; lunedì chiuso. Informazioni e prenotazioni tel. 011 518.43.58

BASILICA DI SUPERGA E TOMBE [redacted] (telefono 011.898.0083). Orario: 10-12; 15-17. Venerdì chiuso.

BORGO MEDIOEVALE (tel. 011.669.9372). Tutti i giorni 9-20. La Rocca da mart. a dom. 9-19. [redacted] chiuso

CASTELLO DI VENARIA REALE (telefono 011.562.35.30). Visite guidate agli «Itinerari Juvarriani». Mostra: «Un Castello nel Castello». Martedì, giovedì, sabato, domenica e festivi 9-11,30; 14,30-18. Sab. visite in notturna «Lumière» alle 21 su prenotazione, inf. tel. 011 459.36.75.

CASTELLO DI MONCALIERI (tel. 011.6816.45.42). Giovedì 9-13; sabato e domenica 9-13 e 14-18. Visite su prenotazione per gruppi e scolaresche.

ENVIRONMENT PARK Parco scientifico tecnologico per l'ambiente (via Livorno 60, telefono 011 22 57 244 - 22 57 422. Museo R come... conoscere e giocare con i rifiuti.

FONDAZIONE ITALIANA PER LA FOTOGRAFIA (via Avogadro 4, tel. 011.54 65.94). Mostra: «Robert Doisneau - La dolce vita». Fino al 5/11. Or.: da martedì a sabato 15-19; sabato e domenica 10-19; lunedì chiuso

GALLERIA D'ARTE [redacted] CONTEMPORANEA (via Magenta 31, telefono 011.562.9911). Tutti i giorni 9-19. Lunedì chiuso. Visite guidate collezioni permanenti primo venerdì del [redacted] 15.30-17, sabato 9.30-11, domenica 15,30. Visite guidate dom. 10-11,30 e 11.30-13.30

GALLERIA SABAUDA (via Accademia Scienze 6, telefono 011 547 440). Tutti i giorni 8.30-19.30. Sabato 8.30, 23. Lunedì chiuso

MUSEO ARTI DECORATIVE - PALAZZO ACCORSI (via Po 55, telefono 011 81 29 116). Da martedì a domenica 10-20. Lunedì chiuso. Ogni 20 minuti visite guidate italiano-inglese-francese

MUSEO D'ARTE CONTEMPORANEA - CASTELLO DI RIVOLI (p. Mafalda di Savoia, tel. 011 956 52 22). Or.: mart., merc., gio., ven. 10-17; sab. e dom. ore 10-19; primo e terzo sabato del mese 10-22, chiuso al lunedì

MUSEO DELL'AUTOMOBILE «C. BISCARETTI DI RUFFIA» (corso Unità d'Italia 40, telefono 011 677 666). Mostra: «Giallo - plateaux e detective story da Alan Poe fino ai giorni nostri». Or.: tutti i giorni 10-18,30, lunedì chiuso

MUSEO DEL RESTAURO (via Andorno 2 presso Fondazione Paolo Ferraris, tel. 011.812.7580). Mostra permanente: «Gli amici della memoria». Ingresso gratuito su prenotazione

MUSEO DI ANTICHITA' (via XX Settembre 88/c, telefono 011 521 22 51). Mostra: «Il carro di Afrodite». Fino al 30/10. Or.: martedì-sabato 9-19; domenica e festivi 14-19; lunedì chiuso. Domenica ore 10 - 18 visita guidata da un archeologo

MUSEO DI ANTROPOLOGIA (via [redacted] Albertina 17). Chiuso

MUSEO EGIZIO (via Accademia delle Scienze 6, telefono 011.561.7776). Mostra: «Dalla natura all'arte». Or.: tutti giorni 8,30 - 19,30; sabato 8,30-23. Lunedì chiuso. Inf.: 011 563.79.12 - 561.83.91.

[redacted] DI SCIENZE NATURALI MISSIONI CONSOLATA (corso Ferrucci 14, tel. 011.440.04.00). Orario: giorni feriali 8,30-12,30; 14,30-18; festivi 14,30-18. Chiuso il lunedì.

MUSEO [redacted] DI SCIENZE NATURALI (via Giolitti 36, tel. 432 30 80). Mostre: «I giganti nella roccia - Esposizione permanente di minerali». «Goethe tra Arte e Scienza» e «Forme e colori di natura - Omaggio fotografico di Dario Lanzardo». Fino al 3/12. Tutti i giorni 10-18. Chiuso martedì

MUSEO NAZIONALE DEL RISORGIMENTO (p. Carignano, tel. 011 562 1147). A richiesta proiezione video «Voci e volti del Parlamento Subalpino». Tutti i giorni 9-19; ultimo ingresso ore 18. Lunedì chiuso. Alla domenica ore 10 visite guidate con volontari dell'Unitre

MUSEO DELLA MARIONETTA (via Santa Teresa 5). Telefono 011.53.02.38. Tutti i giorni su prenotazione

MUSEO NAZIONALE DELLA MONTAGNA (via Giardino 39 - Monte Cappuccini, tel. 011.66.04.104). Mostra: «100 scatti per il 2000». Or.: tutti i giorni dalle ore 9 alle 19

MUSEO [redacted] (via San Domenico 28, telefono 011.436.58.32). Orario: tutti i giorni dalle ore 9 alle ore 20.

MUSEO NAZIONALE DELL'ARTIGLIERIA (c. Galileo Ferraris ang. via Cernaia). Mostra: «Principe Eugenio - Un condottiero dalla visione europea». Or.: da lunedì a giovedì 9-12,30; 14-16,15; [redacted] 9-12. Chiuso sabato e festivi.

[redacted] DEL CINEMA ALLA MOLE [redacted] (via [redacted] 20, tel. 011.812.56.58). Da martedì a venerdì [redacted] sabato 10-23; domenica 10-20; lunedì chiuso.

[redacted] NUMISMATICA - ETNOGRAFIA ARTI [redacted] (Bricherasio 8, telefono 011.541.557). Tutti i giorni ore 9-19

MUSEO PIETRO MICCA (via Guicciardini 7, telefono 011.546.317). Tutti i giorni dalle ore 9 alle ore 19.

MUSEO STORIA NATURALE DON BOSCO (viale Thovez 37, telefono [redacted] 660.1066). Or.: tutti i giorni 9-12,30; 14,30-18,30 su prenotazione (tel. 011.63.006.29); pomeriggio del sab. e dei festivi entrata libera. Visite guidate (15 e 16,30) la seconda domenica del mese. Ingresso gratuito.

PALAZZO BAROLO (via delle Orfane 7, tel. 011 436.03.11). Mostra: «Ricamo Bandera». Tutti i giorni 10-18, sabato e domenica 10-20.

PALAZZO BRICHERASIO (via Lagrange 20, tel. 011.5171660). Mostra: «La regina di Saba - Arte e leggenda dallo Yemen». Orario: mart. e [redacted] 9-19; da giov. a domenica 9-22. Lunedì chiuso. Fino al 7 gennaio.

PALAZZO CAVOUR (via Cavour [redacted] tel. 011 54.74.71). Mostra: «Luci in Galleria [redacted] 2000». Orario: tutti i giorni 10-19,30; [redacted] 10-22; lunedì chiuso

PALAZZINA MAURIZIANA DI CACCIA (Stupinigi, telefono 011.358.12.20). Museo dell'Ammobiliamento. Orario: tutti i giorni 10-18; lunedì chiuso.

PALAZZO REALE (p.zza Castello, telefono 011.436.1455). Da mar. a ven. 9-19; [redacted] 9-19; 20-23. Lunedì chiuso

PROMOTRICE (via Crivelli 11 - Valentino). Tel. 011.669.25.45. Orario: tutti i giorni 10-12; 16-19,30; festivo 10-12. Lunedì chiuso. Mostra: «Arte all'inizio del III Millennio».

EXPERIMENTA (parco Michelotti, corso Casale 15 - ex zoo. Tel. 011.839 [redacted]1). Orario da martedì a venerdì 16-24. Sabato 15-24. Domenica 10-20. Lunedì chiuso.

SALA BOLAFFI (via Cavour 17, tel. 011 517.20.26). Mostra: «Francesco Casorati». Tutti i giorni 10.30-19, lunedì chiuso. Fino al 12/11

SEMINARIO VECCHIO (via XX Settembre 83. Tel. 011.562.58.13). Mostra: «Spunti dai dipinti votivi - Prevenzione e sicurezza». Orario: tutti i giorni 9-19.

SOPRINTENDENZA PIEMONTE - MONUMENTO AI CADUTI DEL MARE (viale Marinai d'Italia 1). Tel. 011.696.32.45. Orario: giovedì, sabato, domenica 15-18; oppure su appuntamento.

PROGETTO FIAT
Fiat PALIO
con DOPPIO ZERO
anticipo zero interessi zero fino a 36 mesi
C.so SEBASTOPOLI
...so Unione Sovietica
aperto domenica

TELECOM Italia
www.telecomitalia.it

COME VORRESTI CHE FOSSE IL FUTURO?
TELEFONIA FISSA, MOBILE, INTERNET, INFORMATION TECHNOLOGY, THE NEXT THING.

LA STAMPA

CASA & SPOSI

SUPPLEMENTO AL NUMERO ODIERNO — PROMOZIONALE

ORGANIZZI LE TUE NOZZE?

In un antico mulino del secolo scorso...

Molino Poirino 1898

Guidasposi

Nozze da Sogno

GUIDASPOSI

3° Rassegna sull'organizzazione del matrimonio

Sabato 28 e Domenica 29 Ottobre 2000

Molino Poirino 1898

Via Cristoforo Colombo, 26 - Poirino (Torino)

2 Km dall'uscita di Santena (Tang. Sud)

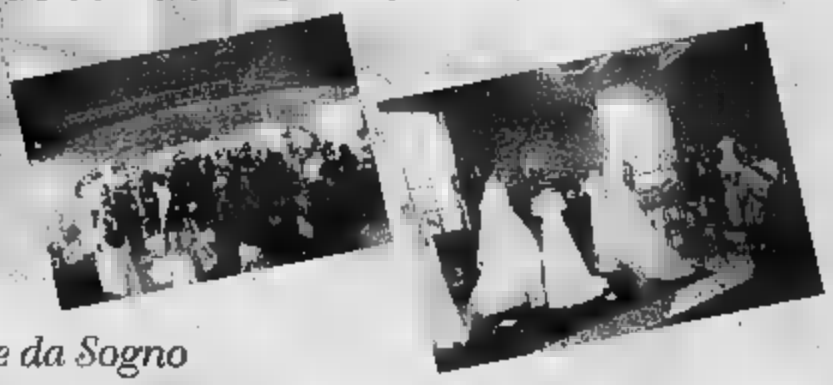

Le sfilate permanenti delle nuove collezioni di abiti da sposa e sposo e le proposte dei più qualificati operatori del settore per aiutarvi ad organizzare le vostre Nozze da Sogno

A tutti i futuri sposi intervenuti verrà consegnata una copia omaggio di GUIDASPOSI - LA GUIDA UTILE

[illegible] GRATUITO RISERVATO AI FUTURI SPOSI ■ LORO ACCOMPAGNATORI

presentando alla reception il coupon presente ■ fondo pagina

Orario: sabato 10,30-22,30; domenica 10,30-20,30

Per informazioni sulla manifestazione: GUIDASPOSI - Corso Moncalieri, [illegible] 10133 TORINO - Tel. 011.66.10.626 - [illegible] - Fax 011.66.15.298

GUIDASPOSI®

Nuove Edizioni 2000/2001: TORINO, CUNEO e ASTI

GUIDASPOSI LA GUIDA UTILE

Guida ai ristoranti, catering, ville, castelli e servizi per cerimonie: tante schede dettagliate e di facile lettura contenenti tutte le informazioni che cercate su ristoranti e altri operatori del settore nozze e casa.

GUIDASPOSI COLLECTION

Le più belle collezioni di abiti da sposa e sposo proposte dagli ateliers e sartorie della tua città in una prestigiosa rivista con tutte le informazioni per l'organizzazione di un matrimonio da favola.

GUIDASPOSI PROMOTIONS

Un innovativo servizio tramite il quale potrete ricevere GRATIS tramite posta i biglietti omaggio per le più esclusive manifestazioni sul matrimonio, inviti a sfilate, presentazioni, prove di trucco ed altro.

GRATIS A CASA TUA!!

SI' desidero ricevere a casa GRATUITAMENTE E SENZA NESSUN IMPEGNO le pubblicazioni di GUIDASPOSI ed eventuale altro materiale informativo. Pertanto Vi autorizzo a trattare i dati sottoindicati. TO7 13/10/00

NOME e COGNOME .....

INDIRIZZO .....

C.A.P. e CITTA' ..... TELEFONO .....

DATA PREVISTA DEL MATRIMONIO ..... FIRMA .....

DESIDERO RICEVERE SUBITO LA PUBBLICAZIONE: ☐ GUIDASPOSI TORINO ☐ GUIDASPOSI CUNEO/ASTI ☐ GUIDASPOSI COLLECTION ☐ Ho già le pubblicazioni, spedirmi gli inviti gratuiti

COMPILARE, FIRMARE E SPEDIRE VIA FAX AL N° 011/6615298 O VIA POSTA A: EMMEBIE EDITRICE - Corso Moncalieri, 270 - 10133 TORINO

In caso di mancato ricevimento delle guide entro 30 giorni dalla richiesta, Vi preghiamo di segnalarcelo tramite fax seguente.

GUIDASPOSI

NZIONATO

Borgo Medioevale - Parco del Valentino 10126 TORINO Tel. 011/6692131 Fax 011/6508100

Ristorante San Giorgio

Composizione sale: Fino a 500 coperti
N° coperti in dehors: 50
Servizi fotografici: Parco del Valentino Giardino roccioso
Parcheggio: Custodito
Predisposizione musica: SI'
Addobbi floreali: A richiesta
Menù stampati: Compresi

Sala cocktail: SI' (Int./Est.)
Specialità cucina: Possibile anche nel cortile del castello internazionale con carattere piemontese a partire £. 100.000
Prezzo: Martedì e mercoledì mattina
Giorno di chiusura: Giorgio Galla
Responsabile: Servizio baby sitting
Note particolari

Prestigioso ristorante affacciato sul Parco Po e all'interno del Borgo Medioevale del Valentino. UBICAZIONE: da Corso Vittorio Emanuele percorrere Corso Massimo D'Azeglio

Fino al Palazzo di Torino Esposizioni, svoltare quindi a sinistra scendendo verso il Fiume Po ed il Borgo Medioevale, tra le cui mura è situato il ristorante S. Giorgio.

COLLINO - TORINO

IL RISTORANTE SAN GIORGIO attende i lettori di GUIDASPOSI per proporre i suoi speciali menù.

...E SU INTERNET LE OFFERTE DELL'ULTIMA ORA: www.guidasposiweb.it

Mattone, il mercato torna a brillare

Ma si costruisce ancora troppo poco

Mercato della casa a passo di carica. L'indice Isi (che sintetizza l'andamento del mercato ed è elaborato sulla base di tre variabili: variazione dei valori di locazione e compravendita, dei rendimenti e dei volumi negoziati) ha evidenziato un segno positivo per tutti i segmenti di mercato: l'indice generale è salito del 13% tra agosto 2000 e l'analogo periodo dell'anno 1999.

E l'andamento del mercato immobiliare in Italia si sta rivelando buono quest'anno, nel dovrebbe avere un andamento ancora migliore a condizione che l'inflazione e i tassi di interesse sui mutui permangano stazionari». È questo il risultato di un sondaggio compiuto dall'Istituto di ricerche Scenari Immobiliari. Secondo gli operatori interpellati - 215 fra società, enti e associazioni che operano nel settore immobiliare - un inatteso incremento dei tassi di interesse sui mutui potrebbe bloccare la ripresa. Il mercato è molto positivo - spiega Mario Breglia, presidente dell'Istituto - ma si scontra con una carenza di prodotti, soprattutto nuovi. La ripresa rischia di bloccarsi per mancanza di case da comprare o da affittare. Si costruisce poco e si ristruttura ancora meno. Come conseguenza, in Italia, la mobilità dei lavoratori è bassissima: solo il 3 per cento della forza lavoro, contro il 9 per cento della media europea, il 65 per cento degli Stati Uniti e il 65 per dell' Australia. «Le case in affitto ci sono - ha affermato Carlo Puri, amministratore delegato di Milano Centrale - perché la struttura fiscale è tale che non c'è utile per l'investitore». Oltre a problemi allo sviluppo economico italiano, sottolinea Puri, questa situazione ostacola anche il programma di dismissioni del patrimonio immobiliare degli enti pubblici. Se ci fossero case in affitto, spiega, si risolverebbe una parte dei problemi degli inquilini che hanno in affitto appartamenti di enti pubblici.

Il comparto-casa rappresenta (con 126 mila miliardi di fatturato) l'83 per cento del mercato complessivo. Rispetto al 1999 l'incremento è del 6,8 per cento nel fatturato e dell'8,5 per cento nel di alloggi compravenduti. La domanda di abitazioni aumenta, sottolineano gli operatori, ma si è sempre più esigente: gli italiani puntano sempre più ad un'abitazione intesa rifugio dallo stress quotidiano. Diventano quindi sempre più importanti l'ambiente circostante, i collegamenti, i servizi, il verde pubblico. Risultati incoraggianti nel 2000 sono stati registrati anche nel settore terziario e degli uffici con una crescita di fatturato del 9,6 per cento. In un anno, i prezzi e i di locazione sono aumentati anche del 12 per cento nelle migliori zone di Milano e Roma, le due città dove si svolge il 50 per cento delle compravendite. Per il 2001, gli operatori interpellati da Scenari immobiliari prevedono un più robusto incremento dei prezzi e canoni e sarà in questo mercato che si concentrerà anche gli investimenti esteri.

Mattoni nel Mondo

NOUVEAU

MENTONE:
cantiere in corso a 600 mt. dal mare monolocali cabinati, bilocali e trilocali da 160 milioni, consegna fine 2001. Pagamenti dilazionabili possibilità di mutui pari al 70% dell'importo.

MENTONE:
in posizione esclusiva a due passi dal casinò, in costruzione varie dimensioni dal monolocale a partire da lit.178 milioni al trilocale.

Contattateci per altre soluzioni in Costa Azzurra che soddisferanno le vostre esigenze anché permutando il vostro appartamento. Assistenze notarili italiane e francesi

NIZZA:
in complesso di 2 palazzine con piscina, 600 mt. dal mare, proponiamo monolocali, bilocali, trilocali, attico con giardino e terrazzo. Prezzi a partire da L. 98 milioni

Torino - C.so Regio Parco, 8 - Tel. 011.4362882

DAVICO STUDIO

presenta

le piastrelle di cristallo

Un materiale magico che trasforma l'ambiente in un bagno di luce.
Combinazioni inedite per chi non si accontenta dell'ovvio.
Un'innovazione che fa la differenza con un gioco di riflessi che solo il cristallo può dare.
La stessa fornisce progetti in cui anche il piano del lavabo e il mobile con l'illuminazione concorrono a dare maggior valore alla casa stessa.
Il vetro poi con le sue caratteristiche di infrangibilità e resistenza (assai superiore al granito) ha la caratteristica di rimanere sempre nuovo. Di assoluta igienicità e facilità di pulizia, è sicuramente il materiale più adatto al bagno. La Davico fornisce inoltre porte di ogni tipo, pareti fisse e divisorie, specchi sabbiati e decorati, articoli per l'illuminazione e complementi d'arredo.
Vi consigliamo di visitare la mostra, aperta anche la domenica pomeriggio, per scoprire una produzione artigianale e artistica veramente unica.

Forme, colori, dimensioni, potranno essere ammirate visitando lo show room in C.so Moncenisio 13 a Rosta (TO)

DAVICO

VETRI COME OPERE D'ARTE

DAVICO STUDIO
10090 Rosta Torino - Italy
Corso Moncenisio, 13
Tel. 011.954.03.41
Fax 011.954.02.24

La serenità del calore di famiglia

Energia e soluzioni ideali per riscaldare la casa

Chi meglio di ▬ famiglia può capire le esigenze di chi la famiglia l'ha appena creata e vuole, nella stagione fredda, assicurarle tutto il comfort possibile?

Da 40 anni la Mellé è l'azienda energetica che aiuta le famiglie a realizzare e gestire gli impianti di riscaldamento e condizionamento domestici.

In particolare, per chi mette ▬ casa, Mellé propone soluzioni personalizzate per ogni tipo di esigenza, dalla progettazione alla realizzazione degli impianti, dalla gestione alla fornitura di gasolio per riscaldamento. Qualunque sia la tipologia di abitazione, Mellé è ▬ grado di garantire il calore ideale.

Anche per chi vive in condominio non c'è problema, desiderando migliorare la qualità: l'azienda gestisce il riscaldamento di centinaia di palazzine, sia a gasolio che a metano, a teleriscaldamento o con l'impiego di ecocombustibile.

L'esperienza Mellé, poi, assicura il massimo livello di sicurezza, uno degli obiettivi cui ▪ deve guardare nel realizzare o riprogettare l'impianto. ▬ anche negli indispensabili controlli periodici. La tecnologia ▮ importante, specialmente se può aiutarci a prevenire incidenti e ad evitare preoccupazioni. Per questo Mellé propone servizi mirati al controllo degli impianti, ▬ cui la «videoispezione» delle canne fumarie con telecamera a obiettivo rotante: una metodologia che verifica lo stato ▮ ▬ ▮ le eventuali perdite di fumi. Ogni lavoro viene eseguito nel massimo rispetto delle leggi che regolano la sicurezza. Mellé è autorizzata anche al rilascio di certificati di conformità ed antincendio.

Un altro capitolo fondamentale nell'ambito ▬ riscaldamento è la ricerca del risparmio: che abbiate ▬ impianto centralizzato o autonomo, che abitiate in una villa ▪ in un condominio, l'ufficio tecnico della Mellé propone metodologie ▮ gestione estremamente efficaci. Si va dai tradizionali contratti gestione calore alla più innovativa «telegestione», che negli anni ▪ venire prenderà sempre più piede e che, grazie ad un controllo dei parametri di funzionamento direttamente dalla centrale informati▬ posta nella sede dell'azienda, verifica 24 ore su 24 la presenza di eventuali dispersioni che vengono così prontamente eliminate. Un bel risparmio per gli utenti, ▮ un comfort sempre maggiore in casa.

Infine, Mellé sottolinea ▮ ▬ speciale attenzione ▪ chi mette su casa ed in primo luogo alle nuove coppie di sposi. Sono infatti i giovani che vanno incontro a ▬ responsabilità i primi a voler ▬ la tranquillità di vivere sempre in un clima ideale. Dunque, un invito ▪ tutti coloro che devono prendere decisioni importanti per il riscaldamento della nuova ▬ (e anche a genitori e parenti che desiderano offrire consigli ▮ qualità): rivolgetevi a Mellé, l'azienda energetica di famiglia in grado di soddisfare ogni necessità nell'ambito del riscaldamento e del condizionamento domestici.

C'è un'azienda a Torino che da quarant'anni aiuta le famiglie ▪ mantenere ideale il clima di casa, con soluzioni personalizzate per il riscaldamento ed il condizionamento.

Mellé
Prodotti Esso
FRESCOCALORE

per maggiori informazioni telefona allo 011-480.480 o visita www.mellesrl.it

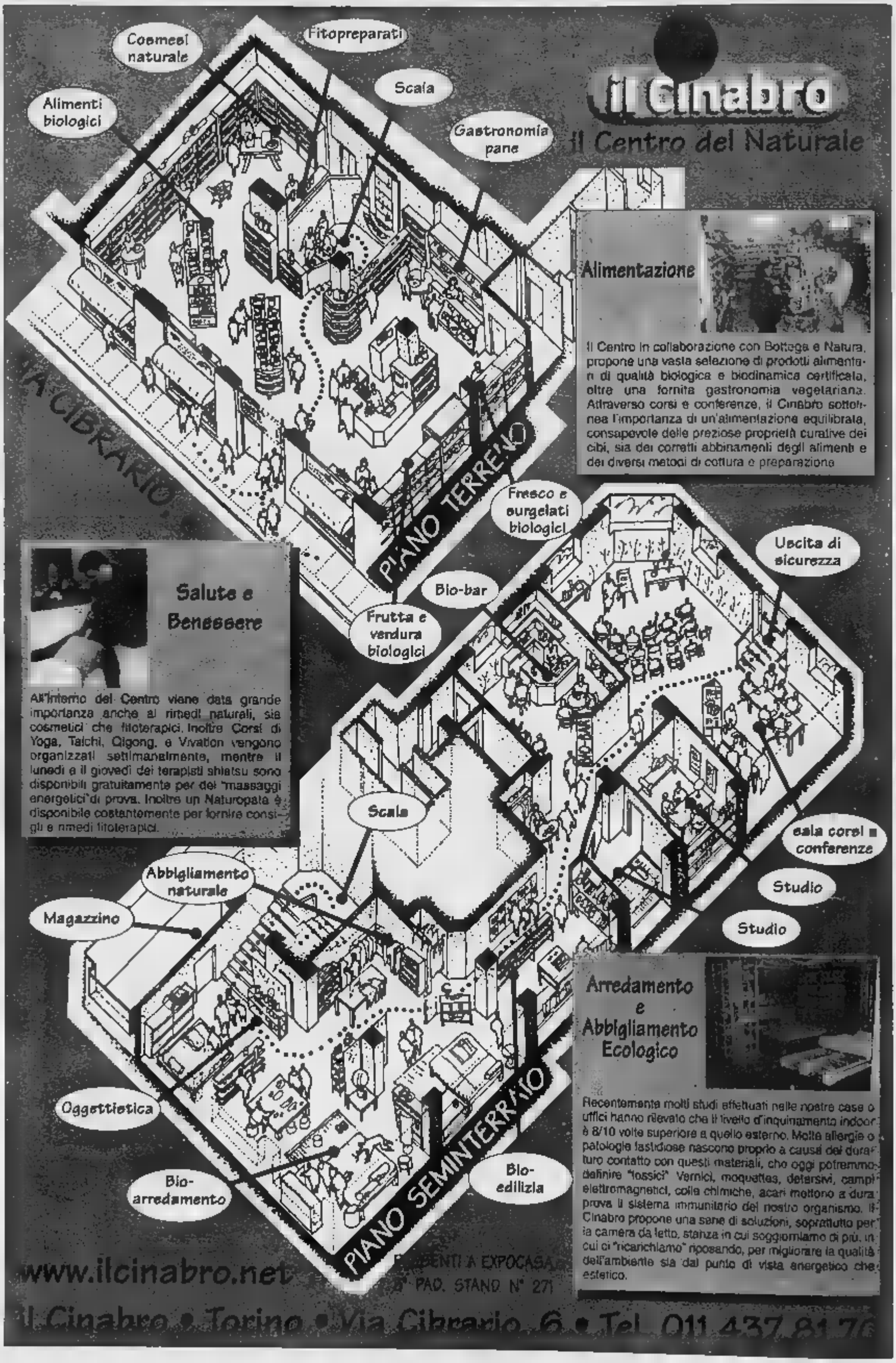

il Cinabro
il Centro del Naturale
Cosmesi naturale
Fitopreparati
Scala
Alimenti biologici
Gastronomia pane
VIA CIBRARIO
PIANO TERRENO
Alimentazione
Il Centro in collaborazione con Bottega e Natura, propone una vasta selezione di prodotti alimentari di qualità biologica e biodinamica certificata, oltre una fornita gastronomia vegetariana. Attraverso corsi e conferenze, il Cinabro sottolinea l'importanza di un'alimentazione equilibrata, consapevole delle preziose proprietà curative dei cibi, sia dei corretti abbinamenti degli alimenti e dei diversi metodi di cottura e preparazione
Fresco e surgelati biologici
Uscita di sicurezza
Bio-bar
Frutta e verdura biologici
Salute e Benessere
All'interno del Centro viene data grande importanza anche ai rimedi naturali, sia cosmetici che fitoterapici. Inoltre Corsi di Yoga, Taichi, Qigong, e Vivation vengono organizzati settimanalmente, mentre il lunedì e il giovedì dei terapisti shiatsu sono disponibili gratuitamente per dei "massaggi energetici" di prova. Inoltre un Naturopata è disponibile costantemente per fornire consigli e rimedi fitoterapici.
Scala
sala corsi e conferenze
Abbigliamento naturale
Studio
Magazzino
Studio
Arredamento e Abbigliamento Ecologico
Recentemente molti studi effettuati nelle nostre case o uffici hanno rilevato che il livello d'inquinamento indoor è 8/10 volte superiore a quello esterno. Molte allergie o patologie fastidiose nascono proprio a causa del duraturo contatto con questi materiali, che oggi potremmo definire "tossici". Vernici, moquettes, detersivi, campi elettromagnetici, colle chimiche, acari mettono a dura prova il sistema immunitario del nostro organismo. Il Cinabro propone una serie di soluzioni, soprattutto per la camera da letto, stanza in cui soggiorniamo di più, in cui ci "ricarichiamo" riposando, per migliorare la qualità dell'ambiente sia dal punto di vista energetico che estetico.
Oggettistica
Bio-arredamento
Bio-edilizia
PIANO SEMINTERRATO
www.ilcinabro.net
PRESENTI A EXPOCASA
5° PAD. STAND N° 271
il Cinabro • Torino • Via Cibrario, 6 • Tel. 011 437 81 76

GENEVIEVE LETHU
Via Amendola, 12 - 10121
Tel. 011 5184328 - Fax 011 5186472

Arredamento

GENEVIEVE LETHU
Via Amendola, 12 - 10121 TORINO
Tel. 011 5184328 - Fax 011 5186472

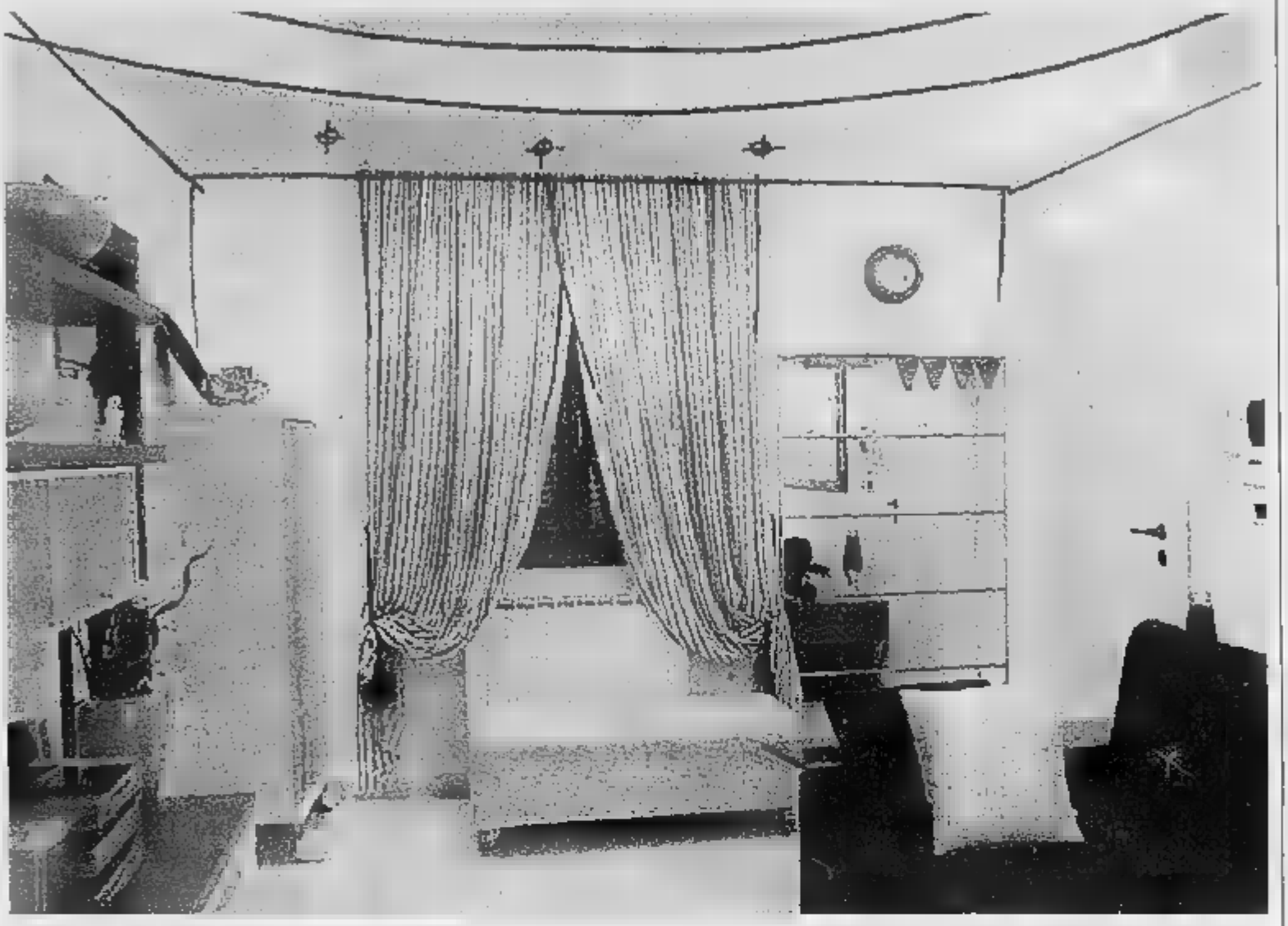

Arredamento minimalista, bianco e diafano, essenziale e dai colori non colori. Oppure etnico, come quello di chi la casa l'ha arredata con i souvenirs dei viaggi esotici. Insomma tutto può andare bene se l'arredamento è comunque all'insegna del buon gusto: c'è una nuova cura per la casa che cresce nell'animo degli italiani. Tanto che in edicola fioriscono riviste specializzate, una volta solo per pochi e costose, ora per la massa e sempre più a buon prezzo. Vi si trovano consigli per ristrutturare, per comprare e per arredare tutto «self made», cioè fatto da soli senza agenzie o architetti costosi. Insomma la riscoperta del focolare va per la maggiore, sarà anche merito del mercato immobiliare, che da qualche anno «tira» o per lo stuolo sempre più numeroso di single, che amano ricevere a casa, avere un ambiente curato al ritorno dal lavoro.

Allora per coloro che ancora sono dedicati alla loro magione, seppur non sia un castello, è ora di rimboccarsi le maniche e dare il via al rinnovamento. Si può iniziare con poco, mezzero sul divano e qualche oggetto alle pareti o sugli scaffali della libreria. Non è difficile trovare qualcosa di carino anche dai rigattieri, così si può anche mettere in pratica la propria abilità di «restauratore» e dire agli amici ospiti a cena, «questo l'ho fatto io».

GENEVIEVE LETHU

Si avvicina il grande momento?

Createvi un nido su misura con gli articoli di GENEVIEVE LETHU.

Uno staff preparato è a Vostra disposizione

da martedì a sabato orario continuato (10,00 - 19,30),

lunedì pomeriggio (15,30 - 19,30),

per guidarvi nella scelta

di una Lista Nozze completa, utile, piacevole e moderna.

Via Amendola, 12 TORINO Tel. 011.5184328

Viaggio in India ai Docks Dora

Prodotti tessili d'Oriente per la casa di tendenza

India: paese da scoprire, da interpretare, da cui lasciarsi coinvolgere, affascinare. L'Oriente che fa tendenza nella casa, nella moda, nella cura del corpo e dello spirito.

Già con Salgari - che scriveva, dalle sponde del Po, i suoi romanzi avventurosi ambientati tra i tigri della Malesia - esisteva un feeling particolare che univa la città, così rigorosa e pragmatica, alla spiritualità ed all'esotismo indiano - oggi, attraverso i percorsi rivisitati di passato e presente questo legame è sempre più vivo ed integrato nel capoluogo piemontese.

Proprio in uno dei luoghi "storici" di Torino, i Docks Dora, antico scalo merci della omonima stazione ferroviaria, trasformato recentemente in "contenitore" di attività culturali e commerciali ha sede Tani Bana.

Al contrario del suo concittadino Salgari, che non si mai dalla abitazione di corso Casale, Alessandra Gay, titolare di Tani Bana, ha viaggiato e molto.

Durante queste continue incursioni tra le raffinate ed esotiche atmosfere indiane ha individuato - con gusto molto personale - una serie di prodotti tessili per l'arredamento, di lavorazione strettamente artigianale, che dal 1983, anno di nascita dell'azienda, sono stati distribuiti esclusivamente agli operatori del settore più qualificati d'Italia e d'Europa.

Il marchio Tani Bana comprende articoli tessili molto particolari, ricercati direttamente da Alessandra Gay nei luoghi d'origine, selezionati con estrema attenzione nei disegni, negli stilemi ornamentali,

negli accostamenti cromatici e nella qualità.

Oggi l'azienda apre le porte al pubblico nel vasto e luminoso show room dei Docks: un ambiente nel quale si respira un'atmosfera unica in città e dove l'essenzialità degli spazi lascia risaltare l'originalità delle realizzazioni indiane. Qui i clienti potranno acquistare stuoie in lana e cotone prodotte in India su telai manuali; arazzi e piccolo punto ricamati in Cina; tappeti Aubusson tessuti a mano con l'antica tecnica francese; vecchi kilim anatolici, moldavi, iraniani, caucasici, afghani; arazzi ricamati a punto-catena; antichi tappeti Samarkanda; tappeti tibetani; mezzeri floreali. E ancora: scialli, copricuscini e tessuti per l'arredamento.

Le esclusive collezioni tessili Tani Bana sono prodotte in puro cotone con tecnica jacquard in altezza 180 centimetri.

I disegni e gli abbinamenti cromatici, fedeli al tema etnico, esprimono la tradizione artistica e culturale dei lontani popoli dell'Asia, confermando la scelta di ogni iniziativa di Alessandra Gay: il piacere di fondere Oriente e Occidente.

L'India a Torino con i suoi colori e le sue suggestioni si trova dunque ai Docks Dora in via Valprato 68 nel corso di una vendita promozionale che riguarda appunto tutta la produzione fino a ieri riservata solo agli "addetti ai lavori".

Così... prendetevi un po' di tempo e aggiratevi tra le infinite suggestioni d'Oriente presentate negli spazi commerciali un tempo, oggi cuore della Torino di tendenza: esplorare le geometrie disegnate dalle tessiture, sparse su pavimenti, tavoli, osservare senza fretta i tessuti sarà come intraprendere un comodo viaggio capace di evocare l'essenza di stili di vita lontani, di bellezze universalmente apprezzate. Ciò che sceglierete sarà in grado di imprimere alla vostra casa nota esclusiva e personale.

La vendita a prezzi speciali durerà dal 16 ottobre al 22 dicembre con sconti dal 30 al 60 per cento: un'opportunità ideale per scegliere doni di qualità anche in vista del Natale. Lo show room è aperto al pubblico dal lunedì al venerdì con orario continuato dalle 10 alle 18.

TANI BANA

TESSILI PER L'ARREDAMENTO TAPPETI E KILIM

Stuoie in lana e cotone per camere ragazzi da £. 200.000
Arazzi ricamati a mano a punto catena,
da trasformare in magnifici quadri o da stendere
al suolo come tappeti da £. 120.000
Mezzeri in cotone dai disegni floreali da £. 36.000
Scampoli di tessuti eslusivi "Tani Bana" da £. 10.000
Scialli in pura lana tessitura Jacquard da £. 60.000

VENDITA PROMOZIONALE
DAL 16 OTTOBRE AL 22 DICEMBRE

SCONTI DAL 30% AL 60%
SU TUTTI GLI ARTICOLI

ORARIO: Dal lunedì al venerdì ore 10.00-18.00
Sabato ore 9.30-12.30

TANI BANA di Alessandra Zanotto Gay
Docks Dora - Via Valprato 68 - 10155 Torino Tel. 011 247 00 55

Dai primi passi all'università

La camera che cresce con i ragazzi

Volete che la cameretta cresca con i ragazzi, accompagnandoli ... primi passi all'università? Iniziate ... a destinare loro un ambiente sufficientemente ampio, b... illuminato e aerato. Predisponete prese elettriche per ... telefono che serviranno più avanti, ... proteggetele con il copripresa. Scegliete un arre... funzionale e flessibile, mai troppo ingombrante, collocando il letto lontano dal calorifero e lo scrittoio vicino alla finestra. Sarebbe bene che il piano ... quest'ultimo fosse regolabile in altezza: potrà così essere posto ... 55 centimetri per il gioco e a 75 per lo studio.

Ecco inoltre qualche suggerimento pratico per trasformare la camera dei ragazzi. Un'espediente molto interessante è, per esempi, la pedana. Innanzitutto ... porzione rialzata di pavimento può accogliere ... ... più letti estraibili, rendendo disponibile la zona superiore per altre molteplici funzioni. Quella della pedana è un'idea indicata anche per i ragazzi più grandi perché trasforma completamente l'aspetto del locale da camera da letto a studio. ... tratta poi di un felice espediente per arredare una cameretta da condividere tra più ragazzi, ... sacrificare lo spazio vitale di

... La composizione in diagonale consente di sfrutta... al meglio una stanza dalla pianta non troppo grande e dal perimetro pressoché quadrato. Il risultato è un arredamento dall'aspetto originale e articolato, in cui le funzioni principali si svolgono sopra e intorno alla pedana, lasciando abbastanza spazio per altri piccoli mobili. Per la porta, ... consigliabile l'uso di un serramento scorrevole.

Se scegliamo con attenzione l'arredamento, non possiamo trascurare tutto ciò che concerne «l'involucro» della stanza. Vale dunque la pena di ricordare che i rivestimenti in legno, linoleum ... sughero, non andrebbero trattati e i prodotti per la pulizia vanno selezionati con cautela. Per tinteggiare si possono utilizzare tempere a base di calce e caseina a cui ... aggiungono pigmenti naturali. L'intonaco deve ... igroscopico così la lasciare respirare le pareti.

Ecco qualche consiglio per quanto riguarda la scelta e la collocazione del letto. Se i bambini sono piccoli preferi... i letti imbottiti, ... protezioni in gomma antinfortunio o gli spigoli arrotondati.

In ogni caso, preferite sempre una posizione lontana dal calorifero, per evitare un caldo eccessivo. Chi ha problemi di spazio può ricorrere a tutti quei modelli che sfruttano la base con cassetti ... contenitori.

Per lo studio, scegliete una postazione illuminata dalla luce naturale, che lasci sufficiente libertà di movimento.

Il computer si può alloggia... in apposite strutture attrezzate, con il vantaggio di nascondere i cavi lettrici.

Il programma di questa collezione gioca con lo spazio inventando volumi, scoprendo nuovi accostamenti d'arredo, per una ***nuova****, giocosa e soprattutto organizzata.*

...ALDO BRACCO

- ...progettazioni personalizzate
- ...realizzazioni complete su misura
- ...assistenza tecnica
- studio e preventivi dal marte... ...venerdì su appuntamento telefonico

EDOBRA

... un'idea per la camera del ragazzi

Via Petrarca, 4 - TORINO
tel. 011.669.25.79

Quando il frigorifero «parla»

Tecnologie nelle super-cucine attrezzate

Se vostro marito, o vostra moglie hanno invitato a cena dieci persone se avete promesso un pranzo speciale, e ancora se siete imbottigliati nel traffico della tangenziale...allora «telefonate» al forno e lui saprà cosa fare. No, non è follia solo l'ultima frontiera della tecnologia per la casa.

Un computer controlla gli elettrodomestici della vostra casa, cucina compresa, e voi tramite telefonino potete collegarvi con loro e mandare istruzioni. Per quanto riguarda il forno appunto, una delle ultime trovate presentata ai saloni delle nuove tecnologie è quella del video. Si preme un pulsante e appare una scritta sullo sportello dell'elettrodomestico: «C'è un messaggio per te». E sullo sportello come per incanto, trasformato in tv appare il volto di vostro marito, che non avendo il coraggio di affrontarvi vi annuncia: «Cara ho invitato tutti i colleghi, arrivano alle otto, in dieci». A parte gli scherzi i video messaggi sul forno sono solo una delle tante meraviglie della tecnologia domestica, il forno può essere collegato via Internet con uno chef, magari a Parigi che vi dà l'esatta ricetta per il soufflé, con tanto di regolazione del timer per la cottura.

E mentre il soufflè cuoce, la lavatrice si mette in moto perché il computer che regola le funzioni della casa sa che è scattata la fascia di tariffa economica Enel. In quel momento varcate la soglia di casa assetate e vi precipitate sul frigorifero a caccia del succo di frutta che preferite, ma «lui», nel cuore del frigorifero, vi avverte: «Il succo è finito e il latte è scaduto. Abbiamo provveduto a un nuovo acquisto». Non vi perdete d'animo e avviate verso la cassetta della posta dove trovate succo di frutta e latte, conservati dall'impianto di refrigerazione. È questo un futuro molto vicino molti degli elettrodomestici che abbiamo in casa sono già in grado di dialogare col mondo esterno, e aspettano solo che un chip permetta di dare il via alla loro «intelligenza».

Tutto potrà essere realtà dal 2001, quando l'Enel cambierà il contatore tradizionale con i nuovi contatori digitali e proporrà servizi avveniristici di gestione degli elettrodomestici. L'accordo è stato siglato con Echelon: società americana specializzata nella produzione di sistemi di comunicazione. L'intesa Enel-Echelon permetterà al colosso elettrico italiano di portare per la prima un prodotto di gestione avanzata degli elettrodomestici. La prima cosa intelligente che farà il nuovo contatore è distribuire corrente elettrica fra gli elettrodomestici, in modo che il sistema non subisca mai carichi eccessivi e il forno non si fermi. Si potrà quindi accendere contemporaneamente il forno, la lavastoviglie e la lavatrice: il contatore dirà prima al forno di raggiungere la temperatura desiderata, poi distribuirà l'energia fra lavapiatti e lavabiancheria, in accordo coi rispettivi programmi di lavaggio. Il contatore potrà funzionare anche come «risparmiatore», permettendo l'accensione di determinati elettrodomestici quando le tariffe elettriche sono meno care. Questo è il piano dell'Enel - che dovrebbe funzionare con gli elettrodomestici già presenti nei nostri appartamenti, a meno che non siano proprio d'annata - ma tali novità si intrecciano con quelle che stanno sperimentando le aziende produttrici di elettrodomestici.

SPACCIO AZIENDALE Mide
PRODUZIONE TESSUTI D'ARREDAMENTO TENDAGGI
• Gabel
• Marzotto
• Bellora
• Mirabello
• FAZZINI
a grande richiesta
termina la offerta
sulle coperte di lana
Marzotto
fine serie e primette con
sconti dal 30 al 70%
• Damaschi
• Pizzo Macramè
• Matelassè
• Velluti
• Ignifughi
• Cretonne
• Tendaggi
• Tela di Poirino
Tutto per il corredo
Tutto per rifoderare il tuo divano
PREZZI DI TESSITURA
Via Passoni, 2 - Chieri - Tel. 011.942.35.39 - LUN. - SAB.: 9-12 / 15-18.30

MODERNO

CLASSICO

NEW [illegible]

RUSTICO

COUNTRY

ARTE POVERA

CUCINE

CAMERE

CAMERETTE

SALOTTI

SOGGIORNI

INGRESSI

DIVANI

LIBRERIE

LAMPADE

TAPPETI

QUADRI

giordano arreda

IL MOBILE ROBUSTO!

SEMPRE APERTO
SABATO E DOMENICA

Da Martedì alla Domenica: 9-12.30 / 15-19.30
Lunedì: dalle ore 15 alle 19.30

Via Circonvallazione, 30 - [illegible] Feletto Canavese - (TO) -Tel. 0124.490.586 - 0124.490.561
800-001111- Fax 0124.490117 - www.giordanoarreda.com - info@giordanoarreda.com

La magia zingara entra in salotto

I nuovi arredi seducono con sete, ori e orpelli

Orpelli dorati, pelli stravicche ricami oppure dipinte, lucenti, organze velate, velluti, luci soffuse. E tanti, tantissimi colori. E' uno strano connubio quello che influenza un certo tipo di ambientazione (e anche la moda di questo autunno-inverno) che mescola suadenze orientali con suggestioni zingare dando libero sfogo alla fantasia e soprattutto alla voglia di opulenza. Se è vero che la parola d'ordine di quest'anno è «esibire» e che ritorna la voglia del lusso sfrenato e sfrontato, non è fuori luogo la tendenza di mostrare la grandeur nell'arredamento, giocando e divertendosi con la possibilità di accostare soluzioni diverse.

Mondo arabo e culture varie da sempre affascinano la letteratura, l'arte, il cinema, e le suadenze di quelle terre e delle loro tradizioni si riflettono nella moda e nel piacere di creare ambientazioni particolari. Chi, andando a fare un viaggio in Tunisia, in Marocco o in Turchia non è rimasto sedotto dai tessuti, dai monili, dalle ceramiche, dai vetri, dalle lampade, dalle atmosfere magiche che si respirano con un tocco di colore e di esotismo? Ma la novità proviene quest'anno dal mondo gitano, dalla miscela culturale delle popolazioni nomadi giunte in Europa attraverso molte vie, i Balcani, l'Egitto, le regioni mediorientali. Gli

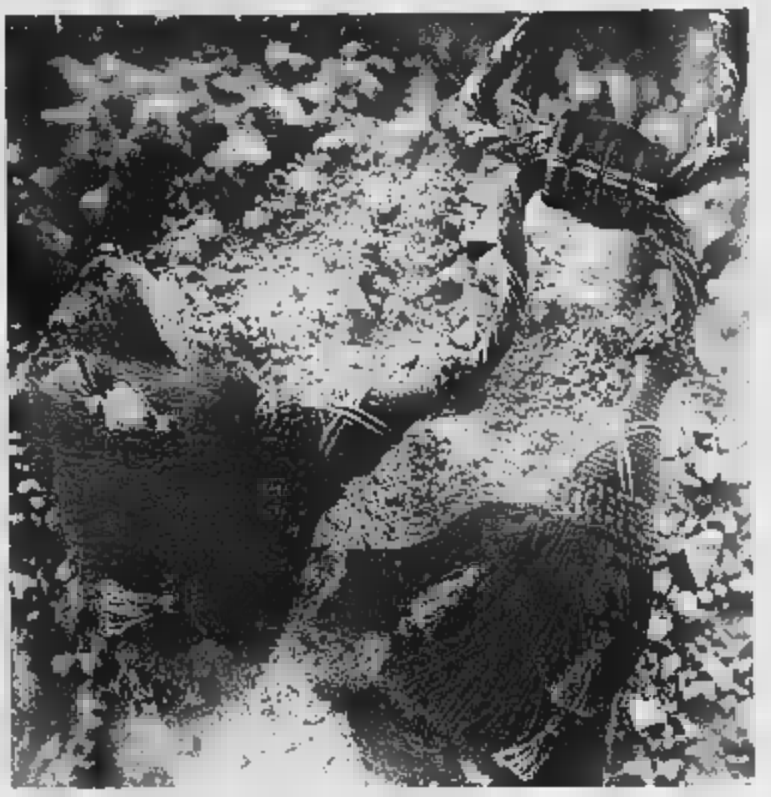

arazzi alle pareti, la profusione di tappeti, gli ornamenti vistosi, l'accostamento di colori forti, come il rosso, il fuxia shocking, l'arancio, il nero, l'indaco con tocchi di oro, argento o metallo formano un mix straordinario al quale è difficile resistere. E i primi a esserne sedotti sono proprio gli arredatori che propongono molte soluzioni di sapore zingaro.

Di sicuro, rispetto alle ambientazioni che privilegiano il classico o il design, sono idee non particolarmente costose, in cui un ruolo principale lo giocano i tessuti. E qui la scelta è molto ampia: tende in seta con specchietti incorporati, organze impalpabili, taffetas, shantung si sposano a meraviglia con stoffe ruvide, rigate, a disegni geometrici oppure ricamate. I ricami sono un leit-motiv fondamentale in questo tipo di arredo, gli elementi ideali per esprimere l'opulenza e la fantasia. Tende che scivolano sino a terra, arazzi che decorano le pareti, tappeti anche appoggiati alle sedie, e poi cuscini, tanti, di varie dimensioni e di forma diversa: a rouleau, rotondi, quadrati ma resi più nuovi dai bordi «effetto materasso» oppure «punzonati» con tanti bottoni. Il tutto decorato con una tavolozza di colori che privilegia le tinte forti, il giallo, l'arancio, il verde, il blu copiativo, il rosso, intervallati dal nero e illuminati da riflessi d'oro e d'argento.

I mobili e gli arredi per completare l'insieme non richiedono particolari esborsi (a meno che non si sia degli appassionati di antiquariato e collezionisti). Basta qualche pouf, qualche sgabello basso, qualche lampada di ottone o metallo lavorato, vassoi sbalzati e soprattutto vetri colorati. L'ideale sono appunto le lampade sospese con minuscole catenelle e vivificate da tanti cristalli colorati, spesso basta anche un servizio di bicchieri per sorseggiare il tè alla menta per assicurare un magico «effetto gitano».

▪ **Il pavimento prefinito** cambia l'aspetto della tua abitazione in poche ore, senza disagio, e ne consente l'immediata disponibilità.

▪ **Il pavimento prefinito** può essere posato su qualsiasi pavimento esistente. Le dimensioni sono state studiate per ottenere un grande formato con una totale affidabilità che dura nel tempo.

▪ **Il pavimento prefinito** dura una vita: infatti lo spessore del legno può resistere a molteplici interventi ricondizionatori, che vengono effettuati, in condizioni di normale calpestio, mediamente ogni 20 anni.

TUAN s.n.c.
MOQUETTES NAZIONALI ED
TAPPETI, PALCHETTI E TAPPEZZERIE
10128 TORINO – VIA GENOVA, 17
(011) 663.39.19 • tel. e fax (011)

Fino ad esaurimento scorte, pavimento in legno prefinito a L. 55.000 m².

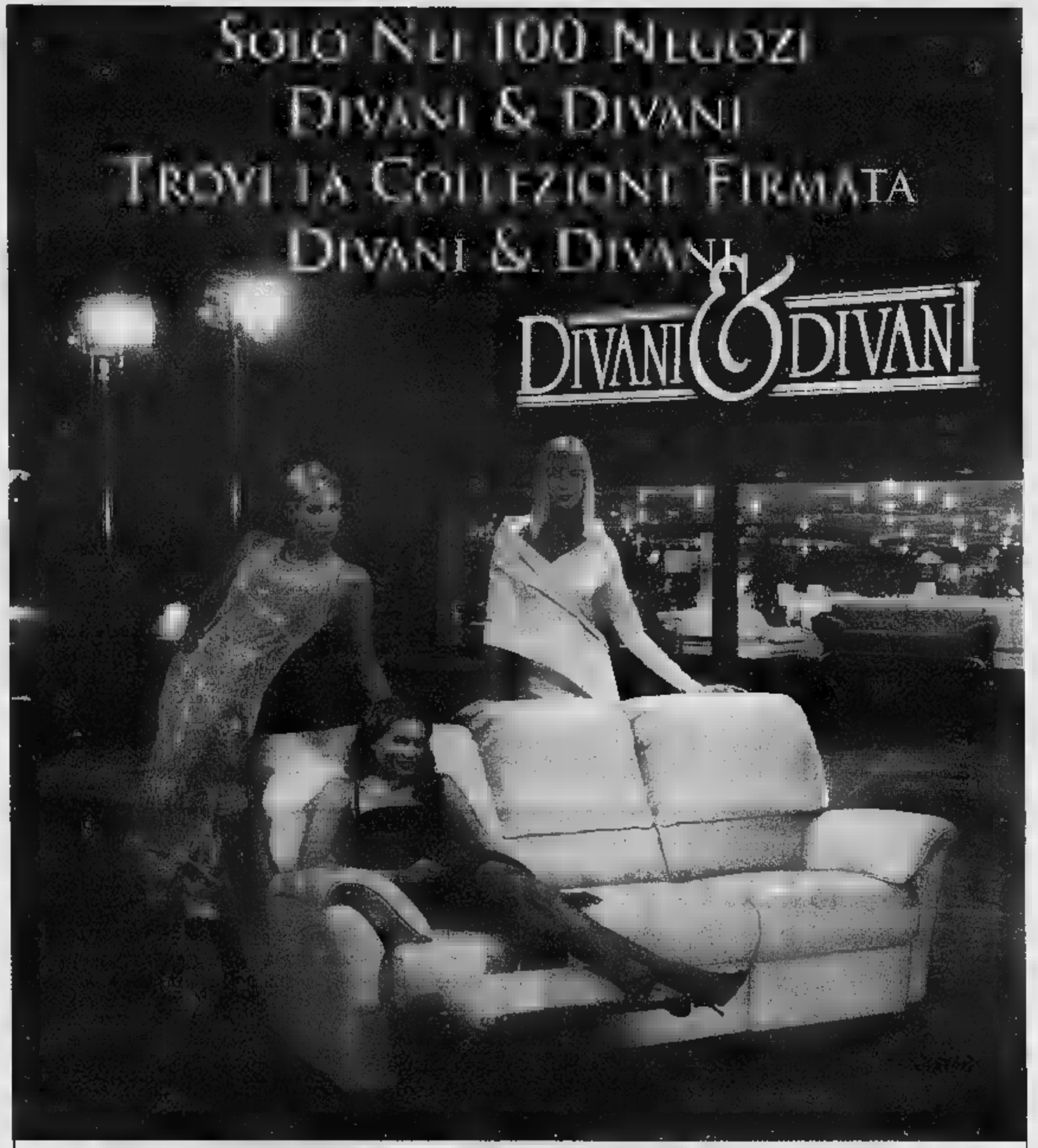

SOLO QUI TROVI LA COMPETENZA E TUTTO QUELLO CHE SERVE PER ARREDARE IL TUO SALOTTO.

Solo nei negozi della catena Divani & Divani trovi la collezione Divani & Divani: poltrone e divani in tutti gli stili; rivestiti in [illegible] pelle, tessuto e microfibra, in oltre 400 colori. Solo qui trovi anche tante soluzioni d'arredo: tavolini, lampade e tappeti creati per accostarsi con armonia a poltrone [illegible] divani. Vieni [illegible] trovarci: troveremo insieme a te la formula di pagamento che preferisci.

DIVANI & DIVANI®
A misura dei tuoi desideri.

[illegible] - Corso Turati, [illegible] - Tel. 011/3198877
Torino - Via Morelli, 2/a ang. Corso Potenza - Tel. 011/4530104 - Parcheggio interno - Sabato Orario Continuato
[illegible] - [illegible] **(Torino)** - Presso Centro Commerciale "La Prealpina" - Tel. 0121.342174

Quadri e stampe, strategie di stile

Come disporli in armonia sulle pareti

I quadri sono un complemento ideale per ogni tipo di arredo, gli oggetti che, prima di qualunque altro, colpiscono l'attenzione del visitatore e denotano la personalità del padrone. Ma, al di là delle considerazioni sul contenuto e sul contenitore (la cornice, che deve ovviamente essere armonizzata), ci sono dei suggerimenti e delle regole da seguire per quanto riguarda la disposizione dei quadri sulle pareti. Innanzitutto, un quadro di grandi dimensioni e di forte impatto visivo deve campeggiare da solo sullo sfondo, mentre se si hanno tanti quadri di medio e piccolo formato ci sono alcune strategie di disposizione che si possono osservare per ottenere effetti gradevoli. Quando si possiede una collezione di stampe, magari tematiche, come ad esempio quelle a soggetto botanico o animale, è consigliabile scegliere una cornice stile inglese, molto semplice e di legno scuro e appendere i vari pezzi in modo equidistante e ordinato. Così si tappezza interamente una parete animandola di colori: l'unico accorgimento è quello di decidere un passe-partout intonato ai vari disegni, ma uguale per tutti.

Se i quadri hanno formato diverso, ma si mantengono comunque le dimensioni contenute, si può, ad esempio organizzare una disposizione intorno ad una linea centrale ideale. In tal modo si possono aggiungere i quadri acquistati sino a creare una parete armoniosa e completamente piena. Se in casa ci sono delle scale, la parete può essere decorata rispettando l'andamento dei gradini e assecondando la salita. Una finezza: se i gradini sono in legno si può scegliere lo stesso tipo di essenza anche per le cornici dei quadri.

Un'idea divertente e che si presta in modo particolare per gli ambienti moderni riguarda le fotografie e i ritratti: si può ad esempio scegliere di attrezzare la parete a più livelli e per ogni livello identificare un tipo di cornice uguale per tutti i quadri. Si potrà così alternare un piano nero con uno bianco, colorato e cromato e via dicendo. Un'altra soluzione per esporre disegni e fotografie è quella di appoggiarli su una mensola. Un'idea molto indicata soprattutto per i «capolavori» in piccoli che si possono collocare nella loro stanza, alternandoli, senza bucare ogni volta le pareti. Per ottenere una maggiore stabilità ed evitare che i quadretti scivolino, può essere utile cercare una mensola con i bordi rialzati che garantisce un buon contenimento.

Prima di appendere una serie di quadri, è bene identificare una linea di sguardo per evitare di disporli troppo in alto e di renderli poco godibili. Chi ama le composizioni geometriche può ad esempio procedere intorno a una ideale forma rettangolare o quadrata, accostando i quadri tra loro con i lati esterni allineati lungo il perimetro e lasciando delle distanze irregolari tra i vari dipinti. Se si lascia uno spazio centrale vuoto, la composizione risulta più movimentata e leggera. Se non si ha un'intera parete a disposizione, se si vogliono posizionare i quadri in alto, sopra i mobili, si può creare una fila privilegiando soggetti colorati che attraggano piacevolmente l'attenzione.

La "stanza con la libreria"

La "stanza con la libreria" come luogo della tranquillità familiare, di un benessere psicologico più che economico; da vivere senza problemi, con un'eleganza ricercata, ma non esibita.

È questa la filosofia di **LIBRERIE & CO.**, l'unico (non) negozio di mobili interamente dedicato alle librerie.

LIBRERIE & CO. presenta, presso la propria esposizione, **nuove collezioni classiche per lo studio** in ciliegio massello, con lucidatura eseguita a mano con gommalacca, conferisce un aspetto vissuto e morbido a questi mobili dal disegno di "memoria", che trovano consona collocazione sia nella moderna, intesi come angolo in stile, sia nella casa classica, andando a convivere in armonia con pezzi autentici già esistenti.

Il n° 18 di via delle Rosine, a **Chieri**, è una casa d'epoca. Nell'androne si trova l'ingresso al (non) negozio che è aperto dal martedì al sabato con orario: 9.00/12.00 - 15.00/19.00. Parcheggio.

LIBRERIE & CO.
specialisti in librerie, alternariato e progettazione di interni
Via delle Rosine, 18 - CHIERI (TO)
Tel. 011.941.35.01 - Fax 011.941.35.07

Cucine, tutte le novità in passerella

Week-end a «porte aperte» in via Bologna 152

«Porte aperte» per arredi da cucina di grande qualità: è l'appuntamento più atteso della ditta Ci.Bi. (via Bologna 152, tel. 011-850943) che, come ogni anno, propone per un intero weekend una speciale «vetrina» per presentare le novità: le «ultime nate» dell'azienda torinese che produce arredamenti per cucine e bagni da ormai quasi quarant'anni.

La cucina, si sa, è forse l'ambiente di casa nostra in cui maggiormente avvertiamo il bisogno di avere spazi e disposizioni sempre più ampi, anche sempre meglio funzionali, attrezzati e curati. E proprio per venire incontro a questa esigenza, la Ci.Bi. studia e progetta ambientazioni di cucine e bagni puntando su quelle che sono da sempre le sue caratteristiche tecniche fondamentali: le strutture portanti dei mobili, l'impiego dei materiali più affidabili, un'attenzione estrema per le soluzioni più avanzate che consentono di avere un prodotto dalle alte caratteristiche tecniche, estetiche e di durata. Un insieme che si riassume in una parola, «qualità».

La gamma di modelli in produzione negli ultimi mesi si è ulteriormente arricchita: dalle «supertecnologiche» alle cucine in legno calde e accoglienti; dalle «laccate» in grandissima varietà di colori alle «classiche» in legno decappato. Ogni versione è comunque studiata per creare ambienti in cui vivere e lavorare facilmente, magari cimentandosi in impresse culinarie con il valido contributo di elettrodomestici ed accessori delle migliori marche.

Avete l'esigenza di arredare altri spazi della casa? La Ci.Bi. offre possibilità di scelta molto quindi solo cucine e bagni, armadi laccati, in legno massiccio, in laminato, realizzati su misura per soddisfare le esigenze di qualsiasi ambientazione.

L'azienda via Bologna produce direttamente i propri mobili (avvalendosi anche della collaborazione di studi di architettura) è quindi in grado di rispondere ad ogni necessità. Come la realizzazione di armadi particolarissimi, adatti per spazi limitati, «difficili», e per tutte le stanze di . Inoltre, la presenza del laboratorio in Torino garantisce ai clienti un'assistenza costante a tutto campo: dalla progettazione all'installazione, alla soluzione dei problemi di adattamento che sorgono quando si presenta l'esigenza eventuale di dover affrontare trasformazioni successive.

In questo week-end «porte aperte» sarà data la possibilità, alle persone interessate, di seguire le varie fasi di lavorazione all'interno dei laboratori. Un'occasione significativa per scoprire in prima persona la serietà della produzione dell'azienda.

«Porte aperte» alla Ci.Bi. di via Bologna 152 vi attende dunque sabato e domenica 29 ottobre. In questa occasione a tutte le signore sarà offerto un gentile omaggio e a tutti i visitatori sarà consegnato un buono-omaggio particolarmente interessante.

ci Bi
S.a.s. di Pavesio C. ... dal 1963

CUCINE
BAGNI
ARREDI

- 15 GIORNI!!!

ALLA PRESENTAZIONE DEI NUOVI MODELLI
(CON UN GRANDE "PORTE APERTE") NEI GIORNI 28 E 29 OTTOBRE
VISITA ESPOSIZIONE E LABORATORIO
UNA GRADITA SORPRESA ALLE SIGNORE CHE INTERVERRANNO!
Per tutti gli intervenuti a "Porte Aperte"
uno SPECIALISSIMO BUONO SCONTO da ritirarsi all'ingresso!

Stabilimento e uffici TORINO - Via Bologna, 152/158 Tel. 011.850943 - 011.859085

P.zza Rivoli - C.so Trapani n. 8

Vendesi alloggi signorili di varie metrature e box auto

[illegible] saranno dotati di [illegible] di [illegible] estivo
[illegible] alla [illegible]gna

PER INFORMAZIONI TEL. 011.334095

Box auto venduti anche singolarmente con possibilità di finanziamento con minimo anticipo e piccole rate.

FINITURE DI ASSOLUTA QUALITÀ

- *Riscaldamento autonomo*
- *Area verde attrezzata per gioco bimbi*
- *Antenna satellitare*
- *Ampia scelta pavimenti e rivestimenti*
- ***[illegible] dei box [illegible] apertura elettrica [illegible] telecomando***
- *Portoncini blindati certificati acusticamente T4 della DIERRE*
- *Altezza dei piani 2.85 m.*
- *Isolamenti Termici ed acustici (vetro da 26 mm. di spessore certificato 35 dH sul c.so Trapani e sulla via Freidour)*

Il Vista Palace nascerà a pochi metri da p.zza Rivoli [illegible] soli 5 minuti dal centro di Torino in una zona di assoluto valore. Le facciate in paramano con inserti in gres porcellanato di prima qualità ed il progetto architettonico moderno ne rendono l'inserimento ambientale lineare ed elegante.
Gli alloggi di varie metrature sono stati studiati per offrire diverse soluzioni abitative, sono state curate in particolar modo le suddivisioni presenti in tutti gli alloggi tra zona notte e zona giorno e le dimensioni dei vari ambienti. Per la loro costruzione saranno utilizzati materiali di assoluta qualità dotati di tutte le certificazioni necessarie soprattutto in materia di isolamento acustico [illegible] termico.
L'acquisto durante la costruzione garantisce la più ampia scelta dei pavimenti, rivestimenti [illegible] porte interne oltre ad alcune possibili modifiche che renderanno il vostro alloggio su misura.

Ufficio vendite in cantiere dal lunedì al venerdì [illegible] 10.00 [illegible] 12.30 e dalle 15.00 alle 18.30 Sabato dalle 10.00 [illegible] 12.30

Edilproposte

C.SO DUCA DEGLI ABRUZZI
casa d'epoca, prestigiosa, 2 camere, [illegible], bagno, da ristrutturare

PALAZZINA I GEMELLI
molto signorile C.so Rosselli n. 91 bis 8, nuova [illegible], alloggio di soggiorno, cucina, 2 camere, 2 bagni, ripostiglio, piano alto

C.SO MONTECUCCO
signorile, ristrutturato, soggiorno, [illegible], camera, bagno piano rialzato su giardino

VIA MONTE ORTIGARA N. 7
[illegible] costruzione, ultimi box auto con apertura, serranda elettrica, ottimo investimento

LOCALE
uso uffici o laboratorio in Via Aosta, su due piani, mq. 320 con box auto doppio, da ristrutturare

Vendesi
C.SO MONTELLO
piano alto, 2 camere, cucina, bagno, signorile, splendida vista

IMPRESA EDILE
T.F.C. s.r.l.
Via Pollenzo, 35 - [illegible] e Fax 011.33.20.07
Cell. 0333.2830828
10141 TORINO

Edilizia

IMPRESA EDILE
T.F.C. s.r.l.
Via Pollenzo, 35 - Tel. e Fax 011.33.20.07
Cell. 0333.2830828
[illegible] TORINO

Un edificio d'epoca, in pieno centro città, ricco di fascinò e con [illegible] storia [illegible] suoi mattoni cela spesso alloggi interessanti, ma da ristrutturare. Così [illegible] una casa di recente costruzione può avere appartamenti non rispondenti alle esigenze dei nuovi acquirenti, magari prossimi sposi. Ecco allora che occorre fare dei lavori. Spesso però non si riesce a capire dove si tratta di manutenzione ordinaria e dove entra quella straordinaria. In base alla legge 457/1978, art. 31, sono di manutenzione ordinaria tutte [illegible] opere di riparazione, rinnovamento e sostituzione del- [illegible] finiture degli edifici e quelle necessarie [illegible] integrare o mantenere in efficienza gli impianti tecnologici esistenti. Rientrano la sostituzione di pavimenti e finestre (mantenendo però inalterate le sagome, le dimensioni e il colore delle stesse) [illegible] il rifacimento del bagno. Esteriormente [illegible] possibile ritinteggiare la facciata [illegible] il balcone, rifare parte del tetto senza cambiare materiale e pendenza né tanto meno la struttura portante. Rientrano nella manutenzione straordinaria le opere e le modifiche necessarie per [illegible] e sostituire parti (anche strutturali) dell'edificio. E anche la realizzazione o l'integrazione di servizi igienici, sanitari [illegible] tecnologici. Insomma, si tratta di interventi che non modificano né i volumi, [illegible] le superfici coperte. Praticamente, fanno parte di questa classificazione lo spostamento, la costruzione o l'abbattimento di muri, oltre alla costruzione di impianti tecnologici come centrali termiche o ascensori.

IMPRESA EDILE
T.F.C. s.r.l.

. Edilizia civile e industriale
. Ristrutturazione alloggi
. Rifacimento facciate e tetti
. Ponteggi propri
. Progettazione e consulenza

10141 TORINO - V. POLLENZO, 35/E - Tel. 011.332007 - Cell. 0333.2830828

IMPRESA REI COSTRUZIONI

REALIZZA E VENDE DIRETTAMENTE

ULTIME DUE VILLE AD 1 KM DA ORBASSANO

NEL VERDE DELLA CINTURA TORINESE SI PRENOTANO ULTIME VILLE.
PAGAMENTI DILAZIONATI E PERSONALIZZATI. POSSIBILITA' DI MUTUO.

NESSUNA SPESA DI AGENZIA

VILLETTE SU DUE PIANI
CON TAVERNETTA E MANSARDA
GIARDINI PRIVATI E GARAGES A PIU' POSTI AUTO
FINITURE DI PREGIO - AMPIE POSSIBILITA' DI PERSONALIZZAZIONI

Orario 9.30 - 16.00 - Tel. 011.99.06.451 - 0335.73.01.859

NEL CENTRO DI BEINASCO

VIA PRINCIPE AMEDEO - VIA LEONARDO DA VINCI

NESSUNA SPESA DI AGENZIA

APPARTAMENTI IN EDILIZIA PRIVATA
TRADIZIONALE CON FINITURE DI PREGIO
COMPLESSO RESIDENZIALE IN POSIZIONE PRESTIGIOSA
CIRCONDATO DA AMPI SPAZI VERDI PUBBLICI E PRIVATI

PER INFORMAZIONI UFFICIO VENDITE SUL POSTO

TEL. 011.3498448 0335.7301861

E se mi svaligiano l'appartamento?

Vacanze serene con una polizza assicurativa

Quando chiudete la porta di casa e partite per le vacanze, ecco puntuale il solito pensiero: e se, mentre sono sotto l'ombrellone o a sciare mi svaligiano l'appartamento? E' proprio durante le ferie, infatti, che i ladri d'appartamento intensificano le loro visite. E non tranquillizza certo sapere che l'Italia è tra gli ultimi Paesi in classifica in Europa in fatto di sicurezza domestica e tra i primi per numero di furti nelle abitazioni. Circa un italiano su otto ha avuto la casa svaligiata. Viene svuotato, in pratica, un appartamento ogni due minuti. Nonostante questi dati allarmanti, gli italiani sono fatalisti e spendono in media solo 20 mila lire per difendere la propria abitazione dai ladri, contro, per esempio, le 70 mila degli inglesi. Eppure una casa ben protetta contro i furti, cioè dotata di porte e finestre blindate e allarmi vari, permette, per esempio, di risparmiare parecchio sul costo della polizza di assicurazione contro i furti.

Stipulare un contratto di assicurazione antifurto può essere una buona idea, ma quale scegliere? Innanzitutto, per farvi un'idea del rischio-furto della vostra abitazione si può rispondere ad un test dell'Ania, l'Associazione che raggruppa le compagnie assicuratrici. Quanto più il punteggio è alto, tanto più la casa è vulnerabile. Per esempio, abitare al primo piano con balconi e terrazzi significa accumulare 30 punti. Vivere in una città con più di 200.000 abitanti equivale a 10 punti. Se però possedete un buon impianto d'allarme potete sottrarre ben 60 punti. Con la copertura furto e rapina, spesso compresa nelle polizze «multirischio abitazione», la compagnia s'impegna a risarcirvi dei danni materiali subiti, dei guasti e delle spese sostenute per la duplicazione dei documenti rubati. Le formule proposte sono tre.

Valore intero: copre tutto quello che avete in casa. Se avete un valore di 200 milioni, 200 milioni vi saranno risarciti. Questa polizza, però, è molto costosa.

Premio rischio relativo: assicura solo i beni che volete assicurare. Se il contenuto della casa vale 100 e voi vi limitate a coprire solo 50, in caso di furto scatta la «regola proporzionale». Questo significa che se vi rubano quel 50% che avete assicurato, il rimborso sarà solo del 25%.

Premio rischio assoluto: è la formula più amata, ha un prezzo più elevato di quella precedente, ma difficilmente riserva sgradite sorprese: se la polizza copre un valore di 50 e vi rubano 50, verrete risarciti per intero.

I costi variano da città a città: assicurare un appartamento a Roma e a Napoli è più salato che a Milano. In linea di massima, una polizza a primo rischio assoluto con massimale di 35.000.000 costa 1.300.000 lire a Milano, 1.500.000 a Roma, 900.000 a Trento.

IMPRESA PERIS VENDE DIRETTAMENTE

A pochi minuti dal centro città

Zona centrale: via Pesaro / via Cirio

consegna giugno 2001:

Alloggi da 40 a 100 mq. - Box

studio spazio interno personalizzato

termoautonomi con accensione elettronica,

portoncini blindati, predisposizione antifurto.

tel. 011.7764362 - 0112205421

VISITE IN CANTIERE (Lun e mer 15-18 Sab 10-12)

In pronta consegna a **Pino Torinese**

Villaggio BUCANEVE

Ultima villa

in posizione panoramica su valle Ceppi,

finiture di pregio a scelta,

automazioni complete: cancelli e box,

impianto allarme, videocitofoni intercomunicanti,

impianto termico autonomo suddiviso a zone,

VISITE SU APPUNTAMENTO,

tel. 011.7764362

errebi
NOLEGGIO e PIATTAFORME AEREE
- OLTRE 200 PIATTAFORME PER OGNI ESIGENZA
- POSSIBILITA' DI NOLEGGIO CON OPERATORE
- EFFETTUAZIONE DI LAVORI "CHIAVI IN MANO"
ALBA - (CN) TEL. 0173 212550 / 0173 212548
IVREA - (TO) TEL. 0125 629128 / 0125 633506
Prossime Aperture
MILANO - GENOVA - PINEROLO (TO)
CASALE MONFERRATO (AL)
Internet: http\\www.noleggi.com
E-mail: info@noleggi.com

Come scegliere il mutuo per la casa

Quali enti concedono prestiti e a che condizioni

Quando si inizia a pe[illegible]e di comprare [illegible], prima di tutto si verifica il conto in banca. E visti i prezzi di questi tempi quasi nessuno può permettersi [illegible] acquisto cash, quindi si ricorre [illegible] mutuo. La prima differenziazione è quella che riguarda chi eroga il mutuo, [illegible] già da questo si può fare una prima scrematura perché a secondo di chi vi concede il prestito dipendono i costi e gli interessi sul denaro prestato. I costi sono quelli dell'«ac[illegible]» del prestito e delle procedure legali. Normalmente l'ente mutuante è: un Istituto di credito fondiario; una Banca o una Società finanziaria.

Gli Istituti di credito fondiario sono quasi sempre di emanazione bancaria ed operano esclusivamen[illegible] nel settore dei crediti immobiliari. Si differenziano dalle Banche [illegible] dalle Società finanziarie per il tipo di raccolta denaro. Finanziano [illegible] costruzione; l'acquisto o la ristrutturazione di immobili. La percentuale di finanziamento non supera il 90% dei costi di costruzione ed il 50% del valore dell'immobile da acquistare o dei costi di ristrutturazione. Per l'acquisto della prima casa la percentuale [illegible] intervento [illegible] elevata al 75% del valore dell'immobile. Quest'ultimo e l'importo dei costi di costruzione [illegible] ristrutturazione vengono accertati da un perito di fiducia dell'istituto, tutto [illegible] carico di chi richiede [illegible] mutuo. La durata [illegible] prestito non supera, di [illegible] i 15 anni [illegible] [illegible] rimborso avviene tramite [illegible] [illegible]

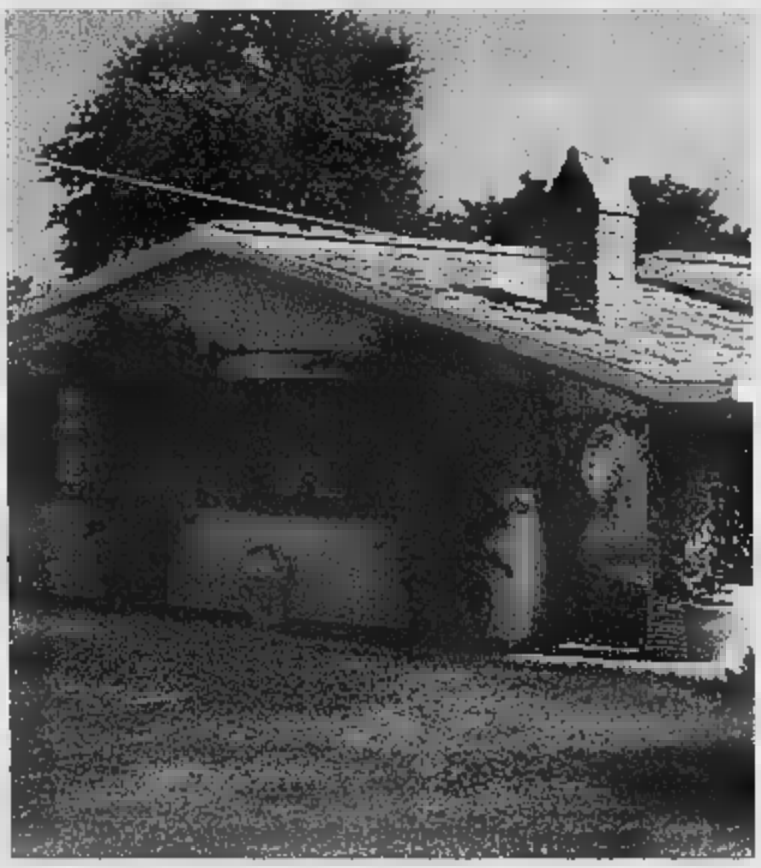

mestrali. Gli Istituti di credito fondiario ipotecano l'immobile per un valore che, spesso, è pari a [illegible] [illegible] volte l'importo del mutuo [illegible] [illegible].

Le banche operano anche nel settore [illegible] crediti immobiliari finalizzati all'acquisto; alla costruzione o alla ristrutturazione di immobili. Le differenze che contraddistinguono questi mutui da quelli concessi da un Istituto di Credito Fondiario, oltre che dalle modalità di raccolta del denaro, si differenziano dalla periodicità delle rate di rimborso: quasi sempre mensili. Altre diffe[illegible] sostanziali, per i potenziali clienti, non ne esistono.

Passiamo alle Società finanziarie, ne esistono diverse che [illegible]no nel settore dei mutui per l'acquisto della [illegible]. I mutui concessi dalle finanziarie, finalizzati all'acquisto; alla costruzione; alla ristrutturazione di immobili e, in alcuni casi per liquidità, si differenziano per la percentuale che eroga[illegible] sull'intera [illegible] [illegible] casa, sino all'80/85% del valore dell'immobile [illegible] acquistare, sia esso prima [illegible] seconda [illegible]. Poi la periodicità delle rate di rimborso: sono previste [illegible] mensili; trimestrali e semestrali. L'imposta ipotecaria: ancora per qualche tempo le ipoteche iscritte dalle finanziarie sono soggette ad un'imposta ipotecaria che è pari al 2% del valore di ipoteca (quindi oltre 10 volte maggiore di quella prevista per le Banche e gli Istituti di Credito Fondiario), anche se alcune delle finanziarie più grosse [illegible] state equiparate, in questo senso, alle Banche e agli Istituti di Credito Fondiario. L'iscrizione ipotecaria, le f[illegible]rie, normalmente, iscrivono ipoteca per un valore che varia dal 130% al [illegible] dell'importo erogato. Più snelle per le società finanziarie le procedure d'istruttoria, e permettono di erogare in tempi brevissimi (15/20 giorni), per mutui che possono arrivare sino a 20 anni

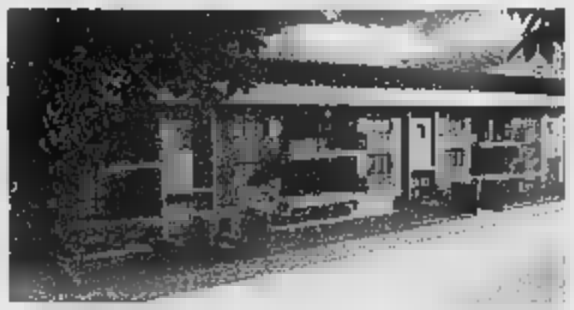

PIOSSASCO

LOCALITÀ VIULÈ - VIA ALFIERI (fronte al n° 42)
ZONA TRANQUILLA
PALAZZINE A DUE PIANI FUORI TERRA [illegible] COSTRUZIONE
GIARDINI RECINTATI, BOX PRIVATI
EDILIZIA CONVENZIONATA
(BOX, GIARDINO, SOTTOTETTO COMPRESI NEL PREZZO)

GUERRINI
VENDE
DIRETTAMENTE
(anche il sabato orario 9-12)
[illegible] appuntamento

• Portoncini blindati - Impianto riscaldamento autonomo - Serramenti esterni in legno con vetri camera - Pavimenti camere in legno - Rivestimento esterno in mattone a vista.

TIPOLOGIA B
da L. 228.000.000
appartamento composto da soggiorno, cucina, disimpegno, ripostiglio, 2 camere, servizi, balconi, giardino, cantina con accesso dal giardino, box.

TIPOLOGIA A
da L. 176.000.000
appartamento composto da ingresso soggiorno/angolo cottura e due camere (oppure soggiorno camera e cucina), servizi, ripostiglio, giardino, cantina, box.

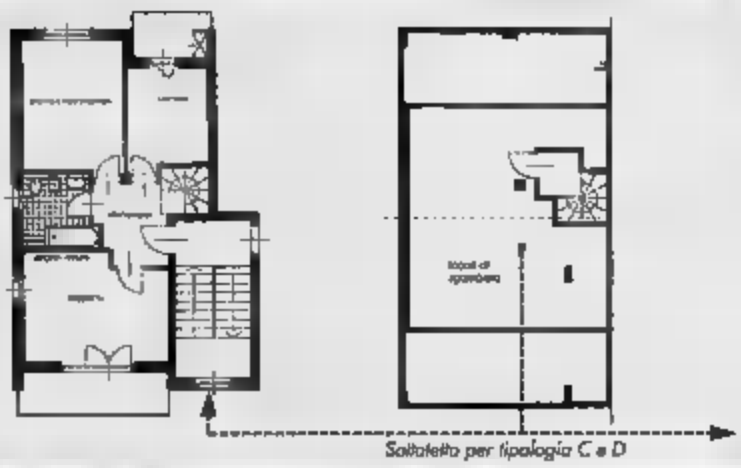

TIPOLOGIA C
da L. 282.000.000
appartamento composto da soggiorno, disimpegno, cucina, 2 camere, balconi, sottotetto, cantina, box.

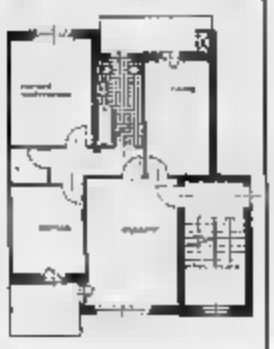

TIPOLOGIA D
da L. 222.000.000
appartamento composto da ingresso, soggiorno con angolo cottura, 2 camere, bagno, sottotetto, box, cantina.
Oppure soggiorno, camera, cucina.

IMPRESA GASTONE GUERRINI COSTRUZIONI GENERALI S.p.A.
VIA MEDAIL N° 36 - VIA PINELLI N° 94 - TORINO
TEL. 011 4377377 - 0348 2713788 - FAX 011 4376740 - e-mail: info@guerrini.it

Come arredare «minimalista»

Tutti gli armadi nascosti e colori non colori

Divani bianchi o color corda, e ancora tappeti marroni, piccoli oggetti sui tavoli di cristallo opaco e, nulla ma proprio nulla concesso al colore e all'esagerazione.

È quello che si dice arredare minimalista, con cioè, il minimo necessario per la casa, eccessi colori insomma quasi tutto bianco naturale. Qualche accessorio, come porta fiori, ma non con garofani rossi, bensì con «rami» nodosi e fiori secchi possibilmente con i colori dell'autunno e i più tenui.

Un solo problema che le pareti devono essere sgombre da armadi e librerie, unica concessione qualche mensola, ma attenzione scegliere i libri da riporvi, andrebbero selezionati sono quelli bianchi comunque che non abbiano colori forti.

Così per coloro che amano questo tipo di arredamento la difficoltà sta nel reperire gli spazio per gli scaffali, librerie e per gli armadi. Una buona scelta, avendone le possibilità, è quella di ricavare maggior armadi a muro. Possibilmente le ante che imitano la stessa struttura delle pareti, e se non ci sono abbastanza nicchie nelle pareti nelle quali ricavare gli armadi, meglio rivolgersi allora agli artigiani del carton gesso, che sembra proprio un muro.

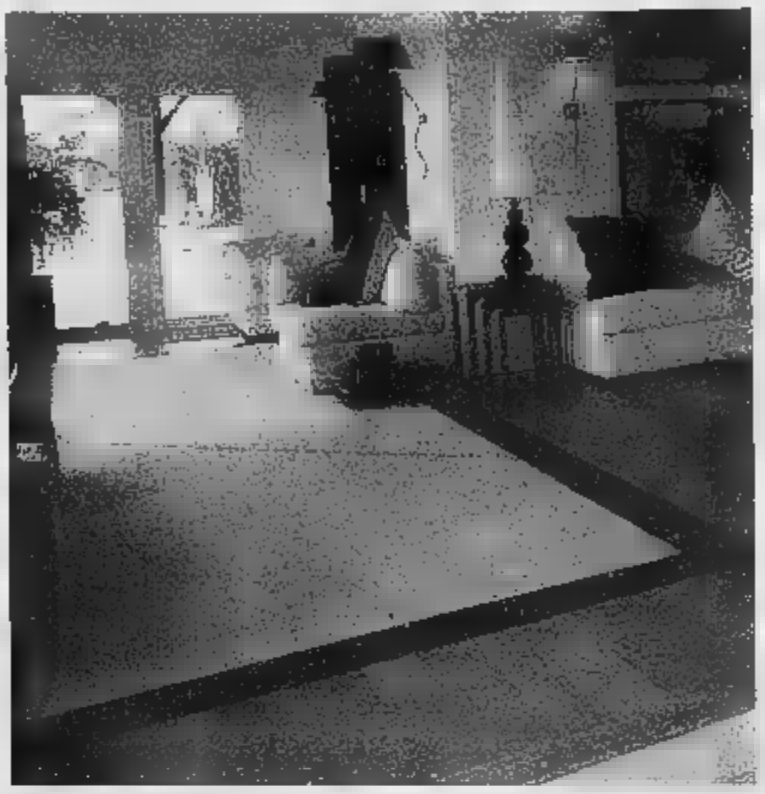

Così per esempio con il carton gesso si possono ricavare le nicchie quelle nelle vecchie del secolo scorso, con mensole anche queste in «finta muratura», e possono essere utilizzare per i libri, che così non «disturbano» l'arredamento diafano della casa.

La soluzione degli armadi a muro è più facile da ottenere nella camera da letto, dove la stanza può attrezzata, molto grande, anche con una piccola cabina armadio. Per lo studio, se questo è «a vista», mmè i vostri ospiti possono que accedervi durante una visita allora l'impegno è più arduo. Mentre è l che potete tenere fuori dalla portata di sguardi indiscreti allora, potete lasciarvi andare scaffali tradizionali colori di ogni genere. Nella prima ipotesi invece, si possono utilizzare gli scaffali da officina, quelli venduti nei grandi magazzini, ma ve ne di prodotti da ditte specializzate in scaffalature per grandi industrie, e una volta a casa vi sorprenderanno per la loro adattabilità.

Insomma un pizzico di ingegno di iniziativa e anche lo strenuo difensore dell'arredamento minimalista a oltranza, può trovare lo spazio per abiti, libri scope e spazzolini. In cucina ovviamente sono vietati tutti i ganci a vista, le reti metalliche dove appendere frullatori e posate.

Tutti gli oggetti e i piatti devono essere nascosti negli sportelli, unica concessione per l'acciaio. Di solito le cucine di questo stile bianche, panna o tutte in acciaio, quindi l'oggettistica che può rimanere esterna deve essere rigorosamente in acciaio per non stonare con il resto dell'arredamento

L'ANACI

(Associazione Nazionale Amministratori Condominiali Immobiliari)

PROVINCIA TORINO - REGIONE PIEMONTE

ORGANIZZA

6° CORSO DI SPECIALIZZAZIONE PER AMMINISTRATORI CONDOMINIALI

Il corso si svilupperà in 100 ore di lezione che si terranno **due volte alla settimana** dalle ore 18 alle ore 20 presso l'Istituto "ARTI E MESTIERI" di Torino - c.so Trapani, 25.

Le lezioni verteranno su materie legali, tecniche, amministrative e fiscali inerenti il settore immobiliare e condominiale saranno tenute da autorevoli professionisti già consulenti del settore.

L'ANACI istituirà per l'anno 2000/2001 **Premio** per gli studenti meglio classificati delle scuole Tecniche per ragionieri, geometri periti i quali dovranno svolgere una **piccola tesi sulla materia condominiale.**

Per informazioni ed iscrizioni:
rivolgersi presso la sede Provinciale **ANACI** Torino
c.so Re Umberto 133
Tel. 011.318.03.98 - 318.23.49

L'ANACI:

CORSO PROPEDEUTICO

All'ANACI, possono aderire coloro che esercitano la professione di amministratori di condomini ed immobili operanti sul territorio nazionale siano essi iscritti o meno in albi professionali.

Tra gli obbiettivi dell'ASSOCIAZIONE vi è quello di promuovere attività di formativo (corsi di formazione o di specializzazione, convegni, conferenze, dibattiti) allo scopo di ottenere una migliore qualificazione degli associati nell'interesse della casa (proprietari o inquilini) ai quali poter fornire prestazioni professionali sempre più specializzate ed in sintonia con la necessità di migliorare le condizioni di vita nella casa ottimizzando servizi e costi).

Particolare attenzione viene posta ai problemi dei giovani che trovano un apposito settore nell'ambito dell' dove è istituito un elenco speciale per gli apprendisti.

FORMAZIONE INFORMAZIONE

E nello spirito e nello sviluppo di quanto sopra, che l'associazione ritiene che uno modi di formare e informare sia quello di organizzare dei corsi a carattere didattico propedeutico che pur non assegnando titoli di studio consentono a molti giovani e meno giovani di approfondire una conoscenza della materia che intendono utilizzare per l'inizio o il proseguimento della loro attività futura.

I corsi si svolgono ancora in un'aula dell'Istituto Arti e Mestieri di C.so Trapani 25.

I corsi quest'anno hanno la durata di due ore presenali per due giorni di settimana per un totale di ore ciò comporta una durata totale di 24 che con le festività porta il periodo da ottobre ad aprile.

Considerata la notevole richiesta e affluenza si alternano 2 corsi corso A ed un corso B, entrambi con le caratteristiche su indicate che si svolgono nello stesso periodo.

Questa è stata adottata per contenere la presenze in un numero ragionevole di allievi che non sia dispersivo e consenta anche il dialogo fra allievo e relatore.

Gli allievi sono sottoposti a metà corso, anche ogni anno, ad scritto che costituisce un punto di verifica dell'apprendimento sia per l'insegnante che per l'allievo.

Al termine del corso il corsista viene sottoposto ad un colloquio che, in caso di buona riuscita consente il rilascio di un attestato che dà aver seguito il corso con profitto.

Le materie trattate sono di:

carattere tecnico, cioè conoscenza dello stabile costituito dall'edificio, i suoi impianti e con il suo territorio;

carattere amministrativo: sviluppano il concetto contabilizzazione per la formazione del conto consuntivo, del preventivo e dei relativi riparti;

carattere giuridico: che certamente l'argomento più corposo dove tutto il contenuto del codice civile sentenze e delle interpretazioni viene sviluppato in vasto e concreto;

generale: come la psicologia e la deontologia professionale che vengono portate sul tavolo per chi vuole inserirsi in una professione dove verificare il comportamento verso i committenti e non meno i colleghi.

Tutti i relatori sono esperti di alto livello e preparazione specifica: nelle materie tecniche, amministrative giuridiche e psicologiche.

direttore dei
geom. Biondo G. Franco

ISIT

La tua Casa in Costa Azzurra

[illegible] irripetibile in [illegible] condominio signorile, [illegible] giardino 600 mt mare. [illegible] prima precollina
MONO/BI/TRILOCALI a [illegible] L. 125.000.000

Juan les Pins

In piccola palazzina d'epoca, completamente ristrutturata, a soli 200 mt [illegible], immersa nel verde in zona tranquilla [illegible] centro, prestigiose soluzioni abitative. BI/TRILOCALI a partire da L. 240.000.000

Juan les Pins

Splendida nuova costruzione centrale 100 mt mare, in zona tranquilla immersa nel verde, piani alti con terr[illegible] vista [illegible] ultimi:
MONO L. 102 mil. - BI/TRILOCALI L. 235 mil. - ATTICO L. [illegible] mil.

Golfe Juan

[illegible] palazzina [illegible] piani. Immersa nel verde, [illegible] piscina
[illegible] accesso [illegible], grande bilocale con giardino
e parcheggio - L. 262.000.000

Nizza

50 mt mare, occasionissima, in nuovo condominio,
già in pronta consegna, comodo ai servizi, bilocale con vista mare
L. 212.000.000

Nizza

Novità, in residence 900 mt mare, su ampio Boulevard
ai piedi della collina, vicinanze università, [illegible] soluzione
[illegible] investimento, reddito garantito 7,5%:
MONOLOCALI DA L. 75 milioni - BILOCALI DA L. 120 milioni

Saint Laurent du Var

In nuova palazzina, [illegible] nel verde, alloggi con grandi terrazze, fronte caratteristico porticciolo, a soli 100 mt dal mare, [illegible] spiagge e dalla passeggiata al [illegible].
DA [illegible] 88.000.000 • [illegible] DA [illegible] 149.000.000

INFORMATI SUBITO!
TELEFONA AL
Numero Verde
800-140420

Nizza

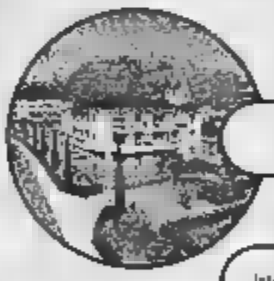

[illegible] tranquilla nella precollina, [illegible] soli tre piani, a 5 minuti dal[illegible] Promenade d[illegible] Anglais, immersa nel verde
BILOCALI DA L. 124.000.000 - TRILOCALI DA L. 198.000.000

Nizza

Splendido condominio immediate vicinanze Negresco bilocale laterale, tranquillo, ristrutturato a nuovo, 4° piano, cucina equipaggiata
L. 203.000.000

Nizza

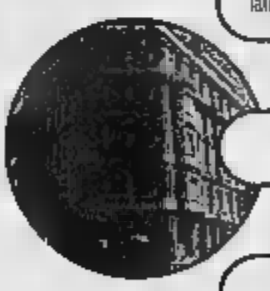

In prestigioso palazzo d'epoca, magnifico trilocale ristrutturato, pieno sud, due bagni, ascensore
L. [illegible]

Nizza

[illegible] metri mare, a due passi [illegible] Rue[illegible] France, mini bilocale con terrazza, esposizione sud, 3° piano L. 126.000.000
5° piano L. 139.000.000 arredato con parking

Nizza

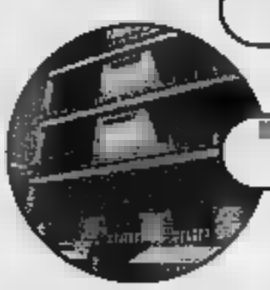

[illegible]ale in stabile recente, con giardino e ascensore, 4° piano, completamente ristrutturato a nuovo, esposizione sud, molto [illegible]
L. 230.000.000

Acquisto diretto [illegible] [illegible] [illegible]missioni

ISIT

Torino - Via Maria Vittoria, 27 bis
[illegible] 011/81.77.087 - [illegible] 011/81.71.052
Nizza - [illegible] de la Buffa, 35
[illegible]l. 0033.4.93168062 - Fax 0033.4.93876870

[illegible] [illegible] OPPORTUNITÀ, OGGI [illegible] [illegible] LINE.

WWW.ISIT-IMMO.IT

Il lavello in pietra è glamour

Ideale in giardino, pratico anche dentro casa

Raccontano di giornate trascorse all'aperto, a raccogliere l'acqua nelle brocche o a sciorinare i panni, di giochi di bambini che allegri spruzzandosi a vicenda. Quei bei lavelli in o in pietra che ornavano le facciate esterne delle case oppure i lavabi delle cucine di campagna tornati moda per gli spazi all'aperto per gli interni. Per giardini cortili degli elementi ornamentali molto apprezzati: non solo possono servire allo scopo perché resistono alle intemperie, ma, incompleti difettosi, si prestano a diventare fioriere, fontanelle, vasche per pesci. Ma la vera novità è l'utilizzo dei lavelli in pietra dentro casa, in bagni, cucine, camere da letto, dove possono aggiungere un pizzico di originalità.

Dove trovare gli esemplari vecchi o antichi? Sempre più di frequente compaiono nei mercatini delle pulci presso i rigattieri (non mancano le proposte degli antiquari quando si tratta pezzi provenienti da dimore nobiliari o da castelli) e sono in genere scolpiti in marmo o in pietra. Spesso di forma rettangolare e con gli angoli interni stondati; caratteristici sono quelli toscani in marmo di Carrara, piano scolatoio in pendenza, e quelli veneti che una base appoggio per sostenere secchio o il

paiolo e con il foro di scolo aggiunto in seguito. Questi tipi di lavelli hanno bacili in genere poco profondi sono abbastanza facili da trovare e costano intorno alle 300 mila lire. Più difficili invece reperire e anche più pregiati, sono i modelli quadrati con profondo incavo circolare.

Chi desidera esemplari antichi, del Sette o dell'Ottocento, può trovare buona scelta tra i modelli che provengono dall'Est europeo o dalla Turchia, che molto lavorati hanno incorporato un incavo per il sapone.

Molti lavelli che arrivano da demolizioni case rustiche sono spesso danneggiati e si possono acquistare a buon mercato. Quando il restauro si limita alla pulitura dalle macchie del marmo, richiede un minimo impegno (spesso è sufficiente strofinare con detersivo o con acqua e candeggina) e dà risultati buoni. Ma, se hanno sbeccature o incrinature evidenti, diventerebbe costoso e oltremodo difficile farli rimettere a posto e allora li si può utilizzare per gli esterni, trasformandoli in fontanella per giardino e, per mascherare le imperfezioni, si può mettere a dimora una pianta di papiro o di qualche rampicante, che crescerà rigogliosa sui bordi. Anche sulla facciata di un muro di campagna si possono composizioni originali, sovrapponendo, a piani sfalsati, più lavabi di diversa foggia e dimensione, dando vita un'armoniosa fontana.

Le soluzioni più sfruttate sono però quelle per interni, in cui i lavelli magari non sono in pietra, ma in marmo, e vengono inseriti, con l'aiuto di un bravo falegname, in un mobile della nonna, lucidato a cera, ideale per contenere gli asciugamani e gli oggetti per la toilette. E se poi ci si lancia nel laccare il mobile tonalità pastello e addirittura con colori vivaci, il tocco di glamour è assicurato.

GUERRINI

IN NUOVI PALAZZI NEL VERDE, LONTANO DAI RUMORI E NELLE IMMEDIATE ADIACENZE DEL CENTRO, AFFACCIATI SULLA DORA, COMODO PER IL RAGGIUNGIMENTO DELLA TANGENZIALE

ULTIMI ALLOGGI e LOCALI COMMERCIALI / UFFICI E BOX singoli - doppi

- TORINO IN VIA SONDRIO -

ICOR

UFFICIO IMMOBILIARE GUERRINI SPA

e-mail: info@guerrini.it fax 011 4376740

PER INFORMAZIONI - TEL. 011 4377377 e 0348 2713788

ANCHE IL SABATO ore 9-12 su appuntamento

mq. 159 - 1° piano

OPEN SPACE da personalizzare - 2° piano
Soluzione proposta alloggio da mq. 189

LE FINITURE DI QUALITÀ: le porte blindate con serratura di accessi alle parti comuni con unico pass, doppi vetri, impianto di climatizzazione estate/inverno, videocitofono, rilevatori di gas, di fughe di gas, presenza fumo, allagamento, telecamera a circuito chiuso ai percorsi comuni, impianto antincendio nei boxes. Gli esterni in facciata in paramano chiaro, giardino condominiale.

UFFICI
Piano Terra
mq. 140

PIANO
PILOTIS

MONOLOCALE, PICCOLO UFFICIO, FORESTERIA
mq. 38

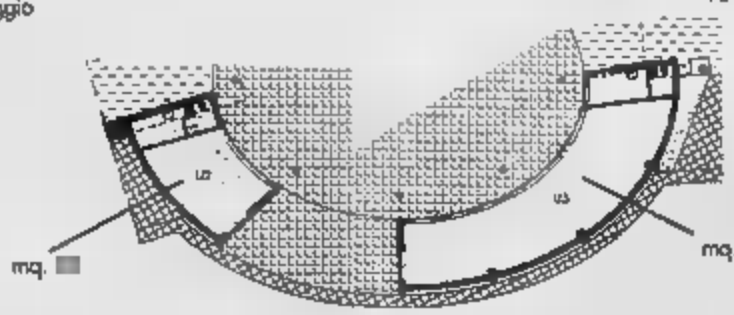

mq.

mq. 105

LOCALI COMMERCIALI / NEGOZI / UFFICI
(Possibilità personalizzazione)

abatenda

tende da sole

brevettiamo

Il nostro mestiere non si improvvisa; lo testimonia il numero di brevetti internazionali, esclusivi, frutto di un'innovazione tecnologica unica in Italia, che conferisce ai nostri prodotti un'alta qualità ■ ci pone all'avanguardia nel settore.

da 30 anni!

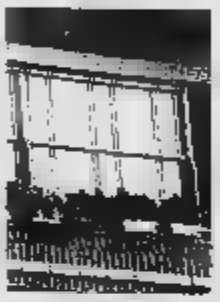

produciamo

Da 30 anni curiamo con attenzione le delicate fasi di progettazione e produzione, utilizzando i materiali più robusti e più adeguati alle varie esigenze di utilizzo.

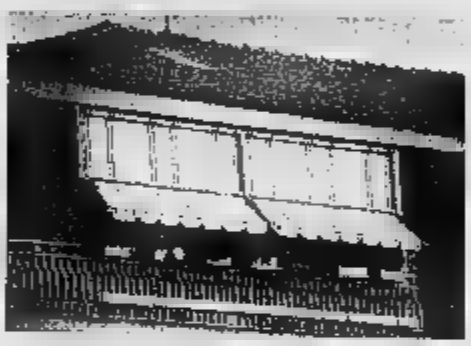

installiamo

L'installazione viene eseguita **esclusivamente** dal nostro personale specializzato che provvede anche ai sopralluoghi preliminari gratuiti di consulenza ed elaborazione dei preventivi.

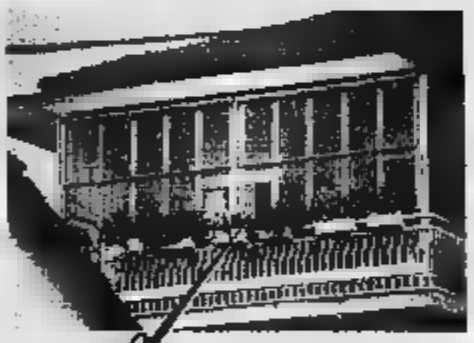

garantiamo

In quanto produttori e non semplici rivenditori, offriamo GARANZIA GLOBALE su tutte le parti delle nostre tende e, grazie al nostro magazzino costantemente rifornito di tutti gli articoli, garantiamo la consegna entro dieci giorni dall'ordine e la reperibilità immediata di tutti i ricambi.

ecco un esempio:

... abbiamo inventato **TV7 abaWIND** una TENDA che d'inverno può trasformarsi in VERANDA: un "vano" in più che **non necessita di autorizzazione comunale.** La produciamo con materiale di prima qualità, possiamo installarla su **qualsiasi tipo di balcone** e siamo in grado di garantirla **contro tutti i venti!**

Diffidate delle imitazioni!

TORINO - via Nizza 16 (Angolo via Parma 22) - Tel. 011/247 63 52

GRUGLIASCO - Esposizione in via Giotto 43 - Tel. 011/411 33 44

Una luce calda in tutta la casa

Come scegliere le lampade, per ogni ambiente

Se illuminate la vostra casa come la sala operatoria ■ un ospedale difficilmente avrete molti ospiti a cena. Al contrario se il massimo che volete ottene- ■ dalle vostre lampade è la luce di una candela, presto dovrete ricorrere all'oculista. Come recita il buon senso la giusta via sta nel mezzo, luce calda e accogliente ma che permetta anche di leggere e conversare con i familiari ŏ con gli ospiti. Le lampade possono essere classificate in tre gruppi diversi, incandescenti, alogene (a incandescenza) e fluorescenti compatte.

Le prime sono lampade tradizionali che emettono un colore giallo ■ una luce abbagliante. Con ■ tempo però possono prendere di luminosità in quanto il tungsteno evaporato dal filamento ■ deposita all'interno della lampadina, formando ■ strato scuro.

Le alogene a incandescenza sono l'evoluzione delle normali lampadine, da cui di distinguono per la luce emessa che ha ■ tonalità più bianca, chiara ■ brillante, capace di dare risalto ■ tutte le gamme di colori grazie alla maggiore temperatura raggiunta dal efilamento di tungsteno (circa tremila gradi kelvin). A parità di potenza delle lampade tradizionali ■ ha il 15 per cento di luce in più ■ una durata doppia. Le lampadine alogene sono disponibili anche con normale attacco ■ vite (E 27), le

alogene con due attacchi laterali d■ essere collocate in apparecchi muniti di vetro a protezione. Infine la lampade fluorescenti compatte ■ le ultime nate, ■ assicurano ■ notevole risparmio energetico (consumano un quinto e hanno una vita media molto più lunga rispetto alle lampade tradizionali). L'attacco ■ vite ■ rende intercambiabili alle altre. È possibile scegliere tra le tonalità di luce simili alla luce naturale del sole di mezzogiorno. Quando si sceglie la lampada e quindi anche la ■ posizione si deve sempre tenere conto che la luce cambia anche le tonalità dei colori. Le tinte ■ modificano, quindi è meglio stare molto attenti quando si vogliono coordinare i tessuti dell'arredamento. Con ■ luce del giorno i colori si percepiscono in modo naturale, con le lampade incandescenti al tungsteno le superfici bianche diventano più gialle rispetto alla luce del giorno. Il rosso e il giallo assumono un tono molto più carico. Con le lampadine fluorescenti i colori diventano più freddi e piatti, con una sfumatura leggermente bluastra. I cambiamenti di colore dipendono dalla temperatura, e ■ modifiche ■■■ proporzionali al calore emesso: più si alza la temperatura più il colore tende ■ passare dal giallo al bianco. La tonalità di luce emessa è caratterizzata dalla «temperatura di colore», misurata in kelvin. Le lampadine che emettono una luce bianca hanno una temperatura di calore tra i 2000 ■ i 4000 Kelvin, la luce fredda bianca ha una temperatura di colore uguale o superiore ■ 5000 Kelvin. Ora tenuto conto di temperatura, e tipo di lampada per il risparmio o ■■■ potete dare libero sfogo alla fantasia per i supporti delle lampadine, tenendo sempre ■■■ to che - per esempio - nel salotto è meglio avere oltre a una tradizionale luce centrale anche una piantana vicino al divano ■ che in cucina sono ottimi i faretti sopra il piano lavoro

Baldeschi
tende da sole & tendaggi

■■■■ verticali - veneziane
tende a rullo - gazebi
■■■■■ - zanzariere.

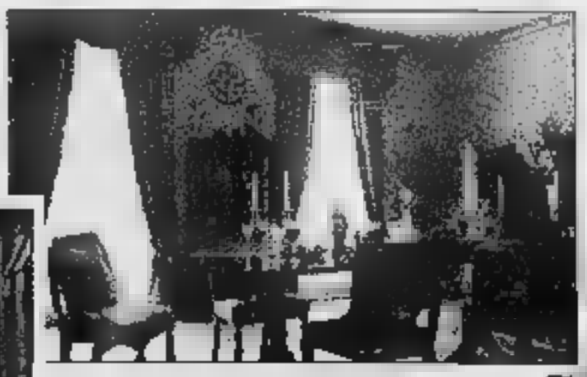

■■■■■■■ particolari per
■■■■■■■■ ai condomini
motori ■ automatismi

complementi ■■■■■■
divani - poltrone

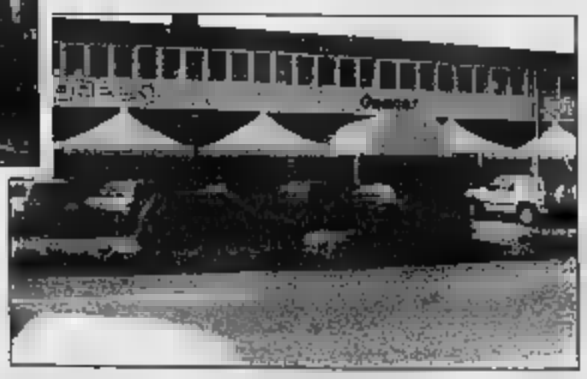

CORSO MONCALIERI, 464 - 10133 TORINO - TELEFONO 0116610985/6 - FAX 0116610697

COMMERCIALE TERMOSANITARIA

Via Marconi 26/30 - Orbassano (To)

Tel. 011.900.31.40 - Fax 011.901.14.21 - msesia@tin.it

FORNITURE
TERMO
IDRAULICHE
SANITARIE
ARREDO BAGNO
ARTICOLI DISABILI
PIASTRELLE

CALDAIE
RADIATORI
ACC. RISCALDAMENTO

NUOVA APERTURA
SALA MOSTRA

INGRESSO LIBERO

Orario 8.30 - 12.30
15.30 - 19.30
Lunedì mattino chiuso

PUNTO VENDITA: Oulx - C.so Torino, 142 - Tel. e Fax 0122.830.706

Camini, è tempo di manutenzione

Efficienza e sicurezza per le canne fumarie

Con l'arrivo dei primi freddi, si incomincia a pensare all'accensione del riscaldamento e a provvedere a tutte le incombenze necessarie. Tra queste c'è la corretta manutenzione delle canne fumarie, che devono mantenere la massima efficienza e sicurezza d'esercizio, come prevede la normativa vigente.

Innanzi tutto, per i profani, è importante conoscere la differenza tra camino e canna fumaria. Il primo è utilizzato da caldaie singole, sia di piccola potenza (come nelle villette) sia dalle caldaie condominiali centralizzate (con le dimensioni adeguate). La canna fumaria si usa invece negli edifici a più piani, quando in ogni appartamento sono installati apparecchi diversi. Tutti i condotti utilizzati per portare in cima al tetto i fumi della combustione degli apparecchi a gas devono garantire la tenuta del fumo, essere impermeabili alla condensa, resistere a corrosione, alte temperature, choc termici e fuoco, e inoltre essere isolati termicamente.

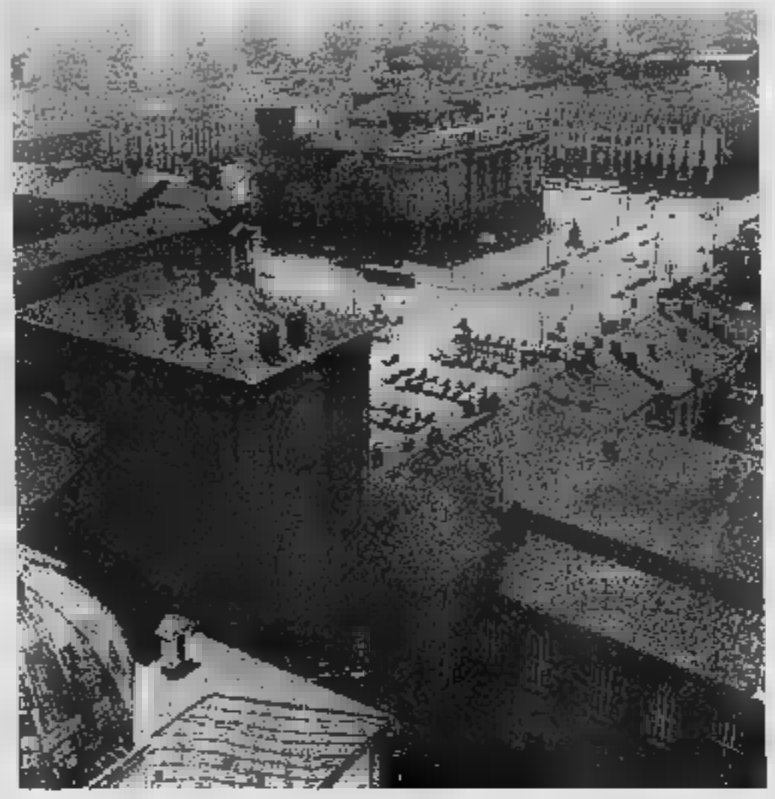

Per l'installazione della canna fumaria è necessario rivolgersi a imprese e professionisti abilitati che, al termine dei lavori, sono tenuti a rilasciare una dichiarazione di conformità alle condizioni previste dalla legge. Il dimensionamento della canna fumaria deve tenere conto di tutti i dati relativi all'impianto installato (norma Uni 9615/90), e quindi della potenza del generatore di calore, del tipo di combustibile utilizzato e del tipo di combustione, dell'altezza del camino, della temperatura di uscita dei fumi.

La forma e la collocazione del comignolo inoltre devono evitare la possibilità di un ritorno di aria dall'alto verso il basso nella canna fumaria. Per questo, sono completi di accessori consistenti in sistemi di paravento e parapioggia. Inoltre, il comignolo deve sporgere dal tetto di un metro per coperture a falda con 15 gradi di inclinazione e di 120 centimetri per una pendenza di 30 gradi. Si tratta di condizioni e regole stabilite espressamente dalla legge, dalla norma Uni 7129 del '92 che regolamenta appunto la progettazione, l'installazione e la manutenzione degli impianti.

Le canne fumarie possono essere in refrattario e calcestruzzo oppure in acciaio inox. Le prime costano in media sotto le duecentomila lire al metro, esclusi comignolo, opere murarie e ponteggi; le seconde superano le 400 mila al metro, sempre esclusi comignolo, opere murarie e ponteggi. Canne fumarie, condotti fumari collettivi ramificati e comignoli vanno manutenzionati con regolarità. Bisogna infatti realizzare periodicamente la pulizia da fuliggini di tutti i condotti di fumo: raccordi, canali, camini, camere di raccolta alla base di ogni condotto verticale. La periodicità dipende dal combustibile usato (gassoso, liquido, solido), dalla qualità della combustione e da quanto tempo l'impianto è in funzione. In genere per i focolari a gas il controllo può essere realizzato entro cinque anni, quattro per i focolari a combustibile liquido (tipo gasolio), tre per i focolari a combustibile solido.

RESIDENZA CERONDA
Corso Vercelli, 16 (a pochi passi dal centro cittadino)
DA "COSTRUZIONI DUECI"

Impresa vende
In nuova costruzione
appartamenti signorili
di varie metrature,
con vista panoramica
su ampio parco verde attrezzato
per il relax e il tempo libero.
Box per una o più vetture.
Locali commerciali.
Appartamenti dotati di portoncino blindato, videocitofono,
serramenti esterni in legno doppi vetri, riscaldamento autonomo, finiture con materiali di pregio.
Venite a trovarci e avrete conferma di una valida proposta.
INFORMAZIONI E VISITE ORARIO 9,
Tel. 011.23.11.43 - 77.15.000

Le mille & una notte

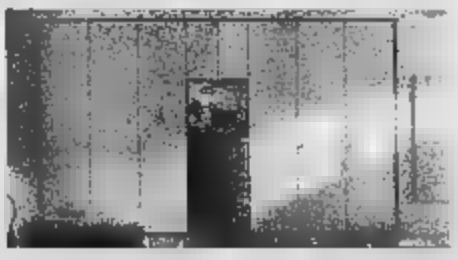

Armadio Le Monde 252x257h
L. 313.000 al mese*

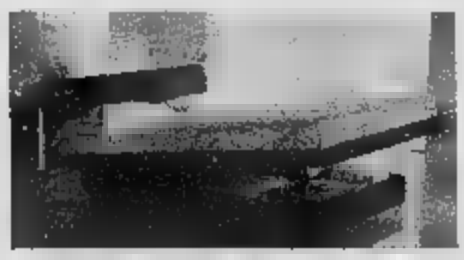

Letto Papier box 182x219
da L. 192.000 al mese*

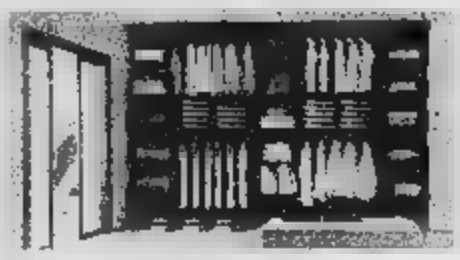

Cabina armadio 242X266h
da L. 117.000 al mese*

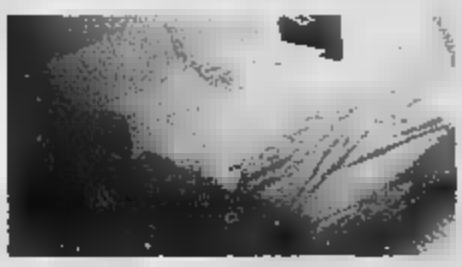

Letto Progetto con box 178x220
da L. 176.000 al mese*

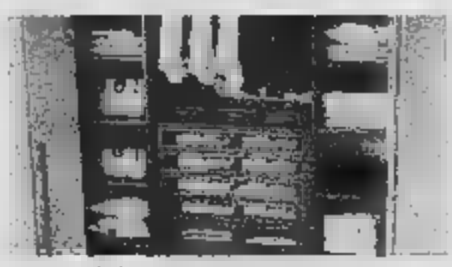

Armadio ante libro 279x257h
da L. 232.000 al mese*

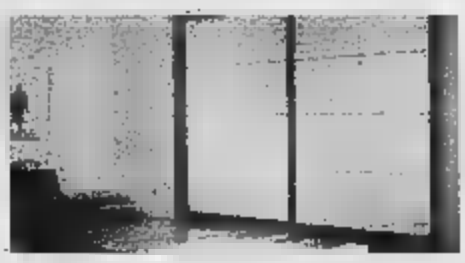

Armadio Tecno 297x257h
da L. 326.000 al mese*

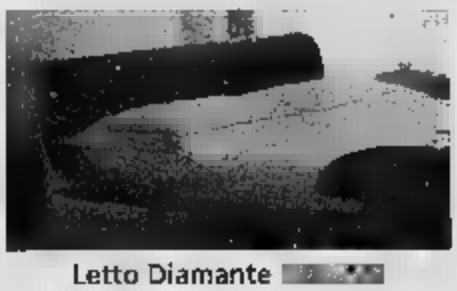

Letto Diamante
da L. 176.000 al mese*

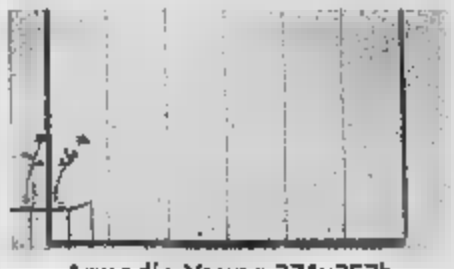

Armadio Young 271x257h
da L. 124.000 al mese*

Letto Frau Melanie 180x225
da L. 105.000 al mese*

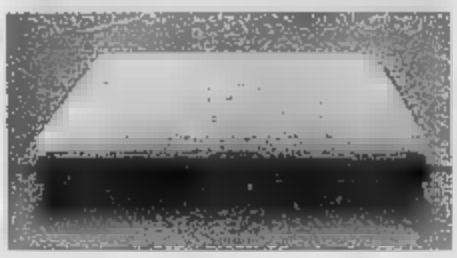

Letto Frau Erika 190x220
L. 114.000 mese*

MILLE UNA SOLUZIONE.

12 ANNI.

FINANZIAMENTO
15 MESI A TASSO ZERO*.

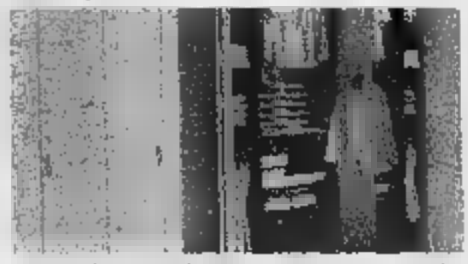

Angolo spogliatoio 176x164x257h
da L. 196.000 al mese*

(*) fino 30 novembre 2000.Tan 0%, taeg . Acconto . iva, trasporto, montaggio .

Benvenuto nel centro specializzato per il tuo spazio notte

Entra nel mondo delle Mille & una notte: i nostri consulenti ti offriranno soluzioni personalizzate e immagineranno insieme a te il tuo spazio notte.

Vieni a scoprirai un mondo di qualità: nei prodotti, nel servizio, in ogni dettaglio. **Perché da noi la qualità non una favola.**

Armadi&notte®

specialisti in qualità

A Torino in via De Sanctis, 126 (a p.zza Massaua) Tel. 011 7701089 Orario continuato Parcheggio interno

ARMADI • CABINE ARMADIO • ANGOLI SPOGLIATOIO • ARMADI AL CENTIMETRO • ARMADI PER MANSARDA • LETTI IN LEGNO • LETTI IMBOTTITI LETTI IN FERRO • LETTI BOX CONTENITORE • LETTI SU MISURA • TATAMI • COMÒ • COMODINI • CASSETTIERE • RETI • MATERASSI A MOLLE, ORTOPEDICI, IN WATERLILY, LATTICE, NATURALI, PER LUNGODEGENTI • FUTON • GUANCIALI • PIUMONI • BIANCHERIA NOTTE

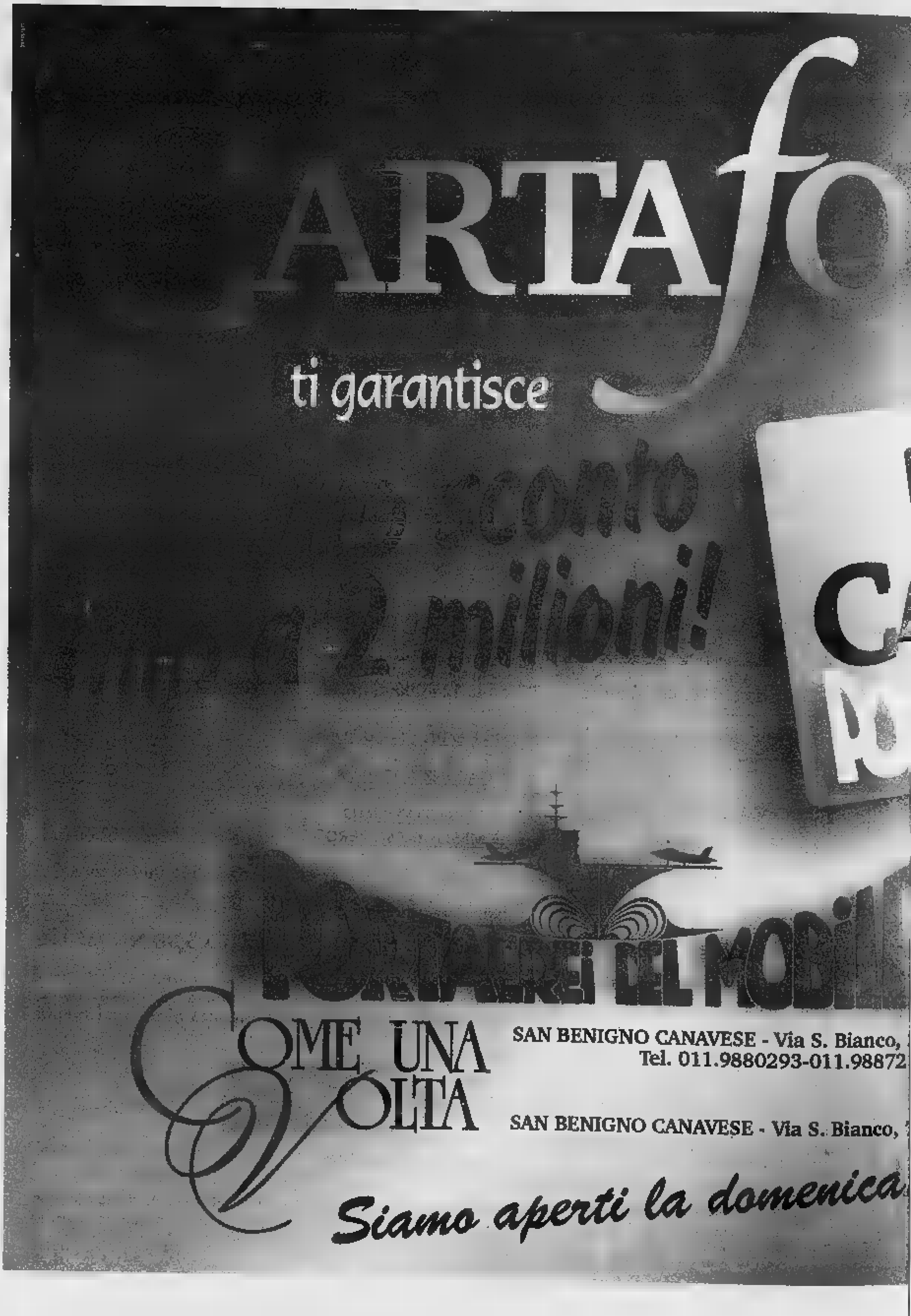
ARTAfo
ti garantisce
conto
2 milioni!
COME UNA VOLTA
SAN BENIGNO CANAVESE - Via S. Bianco,
Tel. 011.9880293-011.98872
SAN BENIGNO CANAVESE - Via S. Bianco,
Siamo aperti la domenica

RTE

E' arrivata la cassaforte del vostro risparmio!

36
19

72

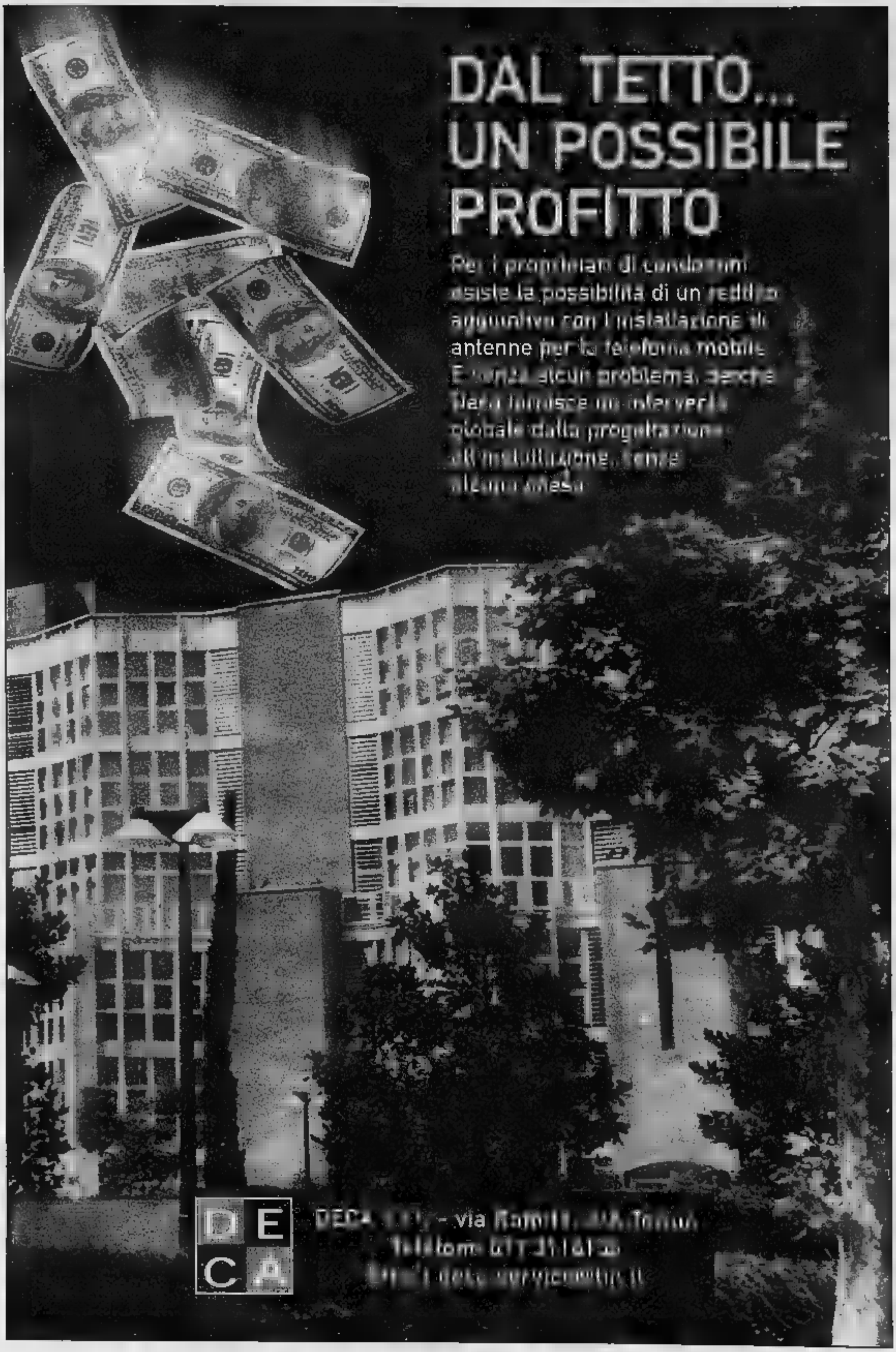
DAL TETTO...
UN POSSIBILE
PROFITTO
Per i proprietari di condomini
esiste la possibilità di un reddito
aggiuntivo con l'installazione di
antenne per la telefonia mobile.
E senza alcun problema, perché
Deca fornisce un intervento
globale dalla progettazione
all'installazione, senza
alcuna spesa.

DECA [illegible] - via [illegible]
Telefono [illegible]
[illegible]

Comprare una casa già fatta?

Fa tendenza cercare ville prefabbricate

Le case prefabbricate [illegible] la miglior scelta per chi ha fretta di avere [illegible] tutta sua, [illegible] ha a disposizione un pezzo di terreno edificabile. Non sono solo tipo chalet di montagna, ma vere e proprie costruzioni in muratura per la prima casa. Per realizzarle [illegible] solo [illegible] terreno di proprietà, l'iter burocratico da seguire [illegible] lo stesso di una casa tradizionale ma, una volta superato lo scoglio legislativo, si può avere una villa pronta in un mese o anche meno.

Ma accanto ai motivi per scegliere una prima casa «già fatta», cioè la velocità di installazione, i costi, il preventivo fisso, c'è da considerare che non si rivalutano come le case tradizionali. Inoltre sono difficilmente adattabili alla città, sia per la possibilità di reperire un [illegible] edificabile, [illegible] per la tipologia costruttiva. Spesso nel prezzo non è compresa [illegible] mano d'opera dell'impresa che la installa.

Se scegliere la [illegible] in legno o in muratura è questione di gusti [illegible] come si inserisce l'abitazione nel territorio. Ci sono alcune strutture miste, basamento in muratura, seminterrato e primo piano, con mansarda in legno. Alcune case sono realizzate anche in cemento armato, completamente, con brevetto antisismico. Si basano sulla tecnica del muro portante, costituito da un pannello di 24 centimetri di spessore con all'interno un isolante di polistirolo di 15 centimetri.

L'orditura del tetto è invece realizzate interamente in legno. Per le [illegible] in legno, la tecnica costruttiva varia a seconda dell'azienda che le produce, e del tipo di legno usato, che può [illegible] massiccio o in lamellare di diversi spessori. Con il legno massiccio è previsto l'usi di travi lavorate a sezione rettangolare, la tecnica è basata sulla sovrapposizione di tronchi con doppia o tripla maschiatura per garantire un incastro perfetto.

In una casa con le pareti in legno l'isolamento delle stesse è fondamentale, [illegible] risparmio energetico, con pareti di 20 centimetri, è del 40% mentre per il condizionamento [illegible] del 24% rispetto [illegible] una [illegible] costruita con le tecniche tradizionali.

Lo scavo per le fondamenta però non sono mai comprese nel prezzo della [illegible] prefabbricata, sono invece forniti assistenza e progetto delle fondamenta. Si può anche ricavare una [illegible] garage o tavernetta soprattutto se la casa è in [illegible] zona in pendenza.

Per quanto riguarda le tasse, sono le stesse che per le case tradizionali. Iva al quattro per cento per la prima [illegible] del 10 per cento negli altri casi. Per le case nuove prefabbricate non occorre il rogito, che va fatto solo per il terreno, ma è sufficiente il contratto di acquisto con il costruttore.

EDILIZIA RESIDENZIALE PREFABBRICATA

TAIS

TAIS COSTRUZIONI s.r.l.

C.so Moncenisio, 28 - Rosta (Torino) - ITALY

Tel. 011.956.78.83 Fax 011.956.79.70

A.L.P. s.n.c. di Berchialla

FORNITURA E POSA IN OPERA DI PIETRE DI LANGA E ARENARIE PER COSTRUZIONI, RIVESTIMENTI, PAVIMENTAZIONI

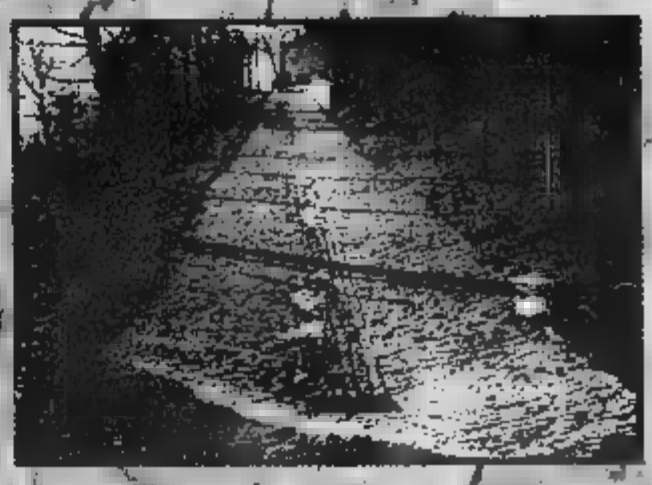

PIASTRELLE, DAVANZALI, SOGLIE E SCALE IN PIETRA SU MISURA

A.L.P di Berchialla - C.so Divisioni Alpine 223

Cortemilia (CN) - Tel. 0173 81954

Http://www.pietradilanga.it / E-mail: info@pietradilanga.it

New Economy chiede casa nuova

Le tecnologie cambiano le strutture abitative

Alla «New Economy» corrisponde una «new house», [illegible] casa» dove convivono [illegible] funzioni domestiche, quelle di rappresentanza, lavorative e di ricerca.

Il nuovo modo di vivere e di comunicare basato sulle tecnologie digitali [illegible] infatti cambiando la struttura delle [illegible] in cui viviamo, dove gli spazi tendono a diventare contenitori di funzioni intercambiabili. Così la stanza da letto che ospita il computer assume il doppio ruolo di riposo e di lavoro; il salotto diventa luogo di interazione con i servizi del condominio e del quartiere oppure un ambiente di gioco quando il televisore è collegato a una piattaforma oppure di sfide telematiche [illegible] piattaforma è online.

All'inizio la rivoluzione è stata determinata [illegible] portatili e dai cellulari. Oggi [illegible] i collegamenti a Internet a rendere sempre più marcata la saldatura tra il tempo libero e il lavoro. Internet rappresenta appunto la sintesi estrema di come questi due mondi, fino a qualche anno fa considerati distinti e separati, possono incontrarsi.

I numeri di questo fenomeno, in Italia, [illegible] ancora ben definiti anche se, a livello di tendenza, fanno fede i dati proposti dalle indagini internazionali. Negli Stati Uniti, il [illegible] per cento dei dirigenti (il triplo rispetto a vent'anni fa) si porta [illegible] lavoro a casa.

In Gran Bretagna quasi la metà

[illegible] manager e dei professionisti del terziario legato al mondo dell'impresa dispone di un proprio «home office» [illegible] comunque di un'area domestica riservata al lavoro.

Anche i designer si stanno attrezzando per seguire questo fenomeno. E se da [illegible] lato l'«home office» tende [illegible] ripercorrere la configurazione dell'ufficio tradizionale (stile tendenzialmente minimalista), dall'altro vengono presentate ai consumatori scelte sempre più calde che cercano l'armonia [illegible] con il resto della casa.

Già dieci anni fa in Italia i produttori di hardware avevano individuato chiaramente il segmento di mercato cosiddetto «Soho» (small office-home office), che si è poi effettivamente rivelato in sensibile crescita. Oggi infatti il solo Soho vale circa il 15% [illegible] totale dell'«information technology».

Ma anziché puntare sugli aspetti estetici, le aziende hanno cercato soprattutto di ridurre le dimensioni e l'ingombro dei prodotti, grazie anche alla loro multifunzionalità. Si tratta di prodotti, definiti «Multi-function peripheral» o «all-in one», che concentrano al [illegible] due funzioni, tra quelle possibili, come la stampa, lo scanning, la copiatura e l'invio di fax.

Gli altri vantaggi della multifunzionalità [illegible] i consumi ridotti, la manutenzione accentrata e i ricambi unici.

Per quanto riguarda l'utilizzo dei prodotti, le aziende informatiche devono però ancora rispondere alla richiesta di semplicità, essenzialità, da parte degli «home worker». Perché bisogna considerare che, in caso [illegible] urgenza o di difficoltà, chi lavora a casa [illegible] può chiedere aiuto ai colleghi più esperti, né può usufruire temporaneamente del loro hardware, come invece accade normalmente in ufficio.

La tua nuova casa in 30 giorni!

La vedi, ti piace, la scegli, la provi e fissi il prezzo.

In 3 giorni è costruita, in 30 giorni è pronta da abitare.

Speciale finanziamenti
L. 1.350.000 al mese
*Importo finanziato 85% dell'immobile a tasso variabile

L. 250 milioni
[illegible] quadrati [illegible] inclusa per primo [illegible]

VILLA [illegible] ANTISISMICA AL [illegible] ALLO STESSO PREZZO DI UN APPARTAMENTO
in legno "Lamellare" / Pareti in blocco [illegible] / Certificazione antisismico

OFFERTA ECCEZIONALE!!
OTTOBRE/NOVEMBRE 2000
COSMO VILLAGGIO
LOTTIZZAZIONE SERRAVECCHIA
Mombello Monferrato
A soli 30 minuti [illegible] Torino
Vendita lotti in collina, con stupenda vista panoramica.
Ville singole o abbinate con progettazione personalizzata.
Prezzi chiavi in mano a partire da 290 milioni.
Chiama per un appuntamento in cantiere per vedere e provare le vostre case.

- Abitazione completa di finiture esterne
- Serramenti in legno
- Predisposizione impianti
- Impianto elettrico e termoidraulico
- Finiture interne: intonaci, porte, pavimenti in ceramica e legno

OPTIONAL:
Parete jumbo: spessore 30 cm - k 0,16
Sanitari - Box doccia
Cantina interrata
Porticati
Bowindow

SERVIZI:
Garanzia prezzo bloccato
Garanzia 30 anni
Consulenza finanziaria

COSMO haus. Architettura del Futuro

Per ricevere il catalogo completo Cosmo Haus compila il coupon e spediscilo via posta a:
COSMO - Via Bellaria, [illegible] - [illegible] Reggio Emilia
o via Fax 0522.432999.
Per informazioni contattaci subito!
Tel. 0522.431027 e-mail: cosmo@citynet.it
Nome
Cognome
Indirizzo
CAP Città
Tel. Fax
Ho disponibilità del terreno: ☐ Sì ☐ No
Ho necessità di costruire entro: ☐ 6 mesi ☐ 12 mesi ☐ oltre
Sì, [illegible] la visita di un vostro tecnico ☐

WWW.COSMOHAUS.IT

La galleria degli armadi.
Percorrendola troverai
una grande e completa esposizione dove scegliere l'armadio o la cabina che cerchi, **in tutte le misure, soluzioni [illegible] prezzi,** tra una selezione dei migliori marchi dell'arredamento.
Finanziamenti a 12 mesi a tasso "0".
L'Ufficio Vendite [illegible] **Expo** *è a tua disposizione, per mettere [illegible] punto piani di pagamento [illegible] finanziamento comodi e personalizzati.*

Lo spazio non [illegible] più un problema: gli architetti di **Bellato Expo** sapranno risolvere tutte le tue esigenze, con soluzioni belle e funzionali studiate [illegible] misura per la tua casa. Seguendone ogni fase della realizzazione con l'esperienza che li contraddistingue da quarant'anni.
BELLATO ARREDAMENTI expo
S.S. [illegible] del Moncenisio, 43 - Rosta (To)
Tel. 011.956.77.73 - Fax 011.956.78.42
40° ANNIVERSARIO 1969-1999

Expocasa

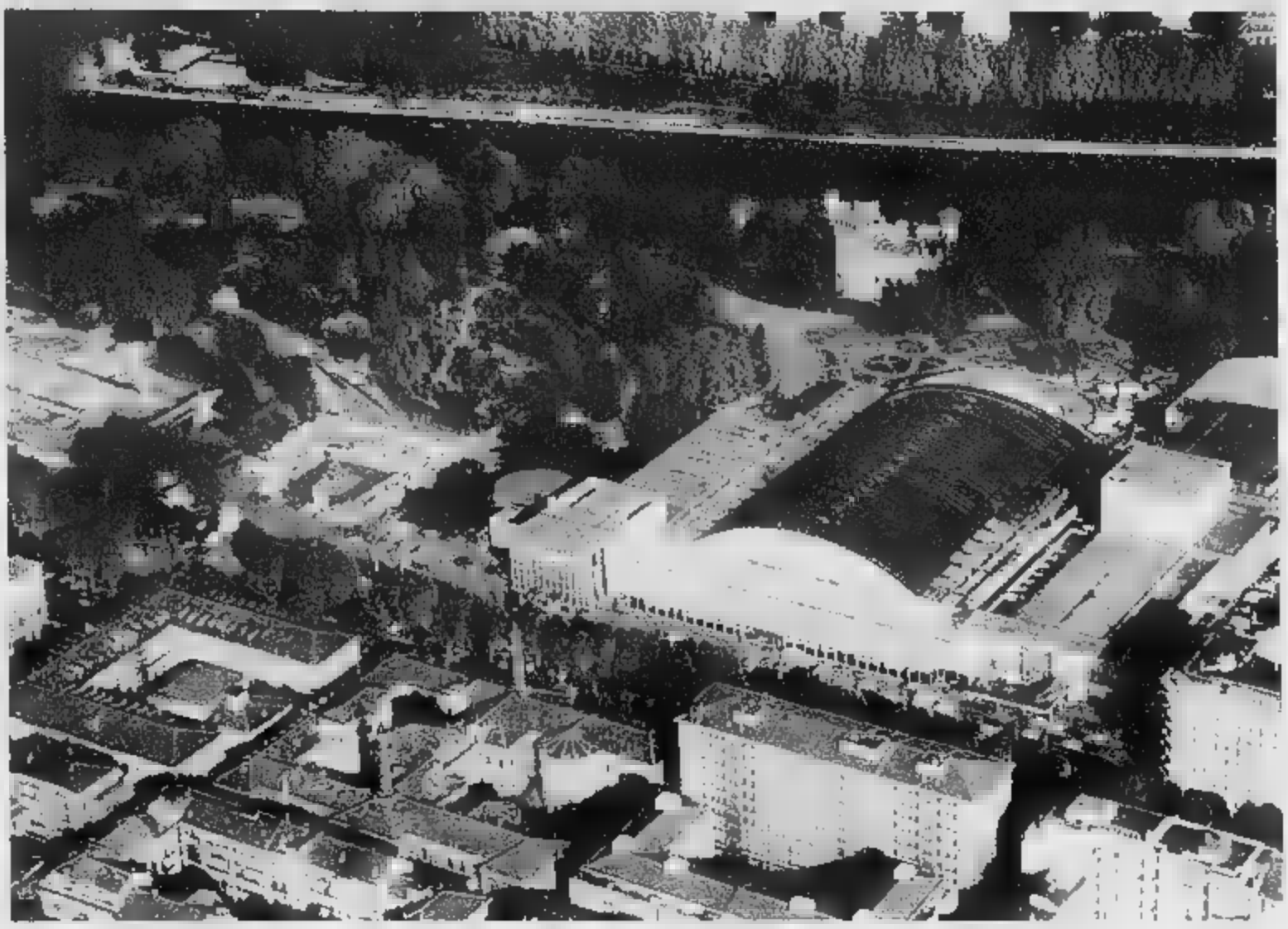

E' il nuovo oggetto dei desideri: la casa. Un caleidoscopio di stili che raccontano l'abitare contemporaneo. Un filo d'Arianna fatto di luce, calore, modernità. New Romantic o spirito essenziale, naturalistica o tecnologica, mi piace in una casa la libertà di comporre, di creare angoli dal «tocco sartoriale», di giocare con elementi pratici e con altri di puro gusto estetico. Una passione, come chiamarla altrimenti, se è vero che mobili e arredi sono entrati prepotentemente al primo posto nei consumi e nei desideri degli italiani. Il piacere di abitare bene, insomma.

Oggi si cercano gli arredi come da sempre si vaglia un bell'abito: tanti modelli, e poi la scelta. Una full immersion che a Torino trova la sua massima sintesi in «ExpoCasa 2», passeggiata nelle tendenze del design e del comfort: si comincia venerdì 13 ottobre e fino al 22 aziende e case produttrici (oltre 350) presenteranno il meglio delle novità negli eleganti padiglioni di Torino Esposizioni. Il tutto di Expo 2000. Su oltre 20 mila metri quadrati, le proposte abitative spaziano dal grande design agli ambienti cucina, dall'arredo classico all'universo-casa interpretato in ogni dettaglio fino ad arrivare ad un'anteprima di IdeaSposa, speciale settore dedicato alle nozze d'autunno-inverno. «ExpoCasa 2», dunque: giorno e notte nell'inconfondibile stile italiano, stile che dopo avere decretato il successo della moda nostrana nel mondo per estro, eleganza e qualità, si impone ora anche nell'arredo d'interni.

PIÙ VITA AI TUOI MOBILI.
PIÙ QUALITÀ ALLA TUA VITA.

LE CUCINE DELLA VITA.

NOVA porta un tocco di freschezza alla tua cucina, con le soluzioni funzionali e la varietà delle finiture disponibili: la semplicità dell'anta piana, il fascino del ciliegio e l'eleganza del laccato con decorazione a telaio.
Con la qualità che solo una lunga esperienza può garantire, COMPOSIT propone tipologie compositive e soluzioni abitative tutte caratterizzate da un'alta componente di estetica e da una collaudata funzionalità. Per il vivere quotidiano in ambienti personalizzati e dinamici.

LA NOTTE [illegible]

Da sempre l'uomo cerca nella natura i toni [illegible] le sfumature per dare luce alle cose che crea. ISOLA VERDE è lo spazio naturale dove trovare e scoprire una collezione di prodotti per la zona notte, studiati [illegible] creati per tutelare la salute della persona e rispettare l'ambiente. Armadi, letti, comò, comodini... nelle finiture Decapé, Tempera, Le Terre a bassa emissione di solvente per una notte davvero naturale. Una zona notte ideale, proposta da MAZZALI per un nuovo concetto di abitare [illegible] di vivere secondo natura.

[illegible] RAGAZZI.

DOMINO è un'idea. È un luogo da vivere e un modo di vivere. Un sistema diverso per organizzare lo spazio giovane. DOMINO significa sorprendenti soluzioni per la zona notte dei ragazzi. Nuove idee per vivere in un ambiente polivalente, disegnato sulle proprie aspettative. È libertà compositiva, libertà di affiancare ad elementi di arredo già presenti, elementi la cui funzionalità e flessibilità d'uso danno vita a [illegible] funzioni, anche [illegible] poco spazio.

PEROSINO & CARESIO
ARREDAMENTI

Corso B. Telesio, 95
10142 Torino
Tel. 011.726013
011.7723759

Un mobile tagliato su misura

Le tendenze del design «Made in Italy»

Lasciatevi catturare. Forme, colori, stili. Il benessere passa anche di qui: nel piacere di «Proposte Abitative» all'insegna del design, pura creatività al servizio della personalità di chi deve scegliere gli arredi. E allora addentriamoci nei prestigiosi allestimenti di «Expocasa 2» per un assaggio di tentazioni.

Un punto di partenza a caso, «Alter-Ego Selezione», che è il marchio «Former» lancia i mobili con «carta d'identità»: consigli preziosi per letti e arredi, alcuni dei quali sembrano sfidare la legge di gravità tanto sono lievi e composti alle pareti. Con «Porada» largo agli imbottiti e alle colonne girevoli che alloggiano tv e hi-fi, mentre con «Rossana» le cucine sposano linearità stilistica e cromatismi. Arrivando da «Oikos Margaria», le proposte di «Misura-Emme» riprendono la filosofia abitativa orientale con lo spazio gestito «a pavimento», soprattutto per l'area-notte.

«Dada» e «Molteni» sono le felici aziende che uniscono capacità artigiana ad elevata tecnologia per le cucine(la prima), e per le cabine-armadi e aree-giorno dedicate a un pubblico giovane e informale, (la seconda): si trovano nello stand di «Bellato Arredamenti». Variazioni in libertà con ampio ventaglio di idee-stile da «Cogno Arredamenti», che presenta le cucine firmate «Varenna» (le cucine di Poliform) e i soggiorni ricchi di oltre 150 elementi della «Dema». Occhio quindi al programma «sintesi» della Poliform studiato per i giovani.

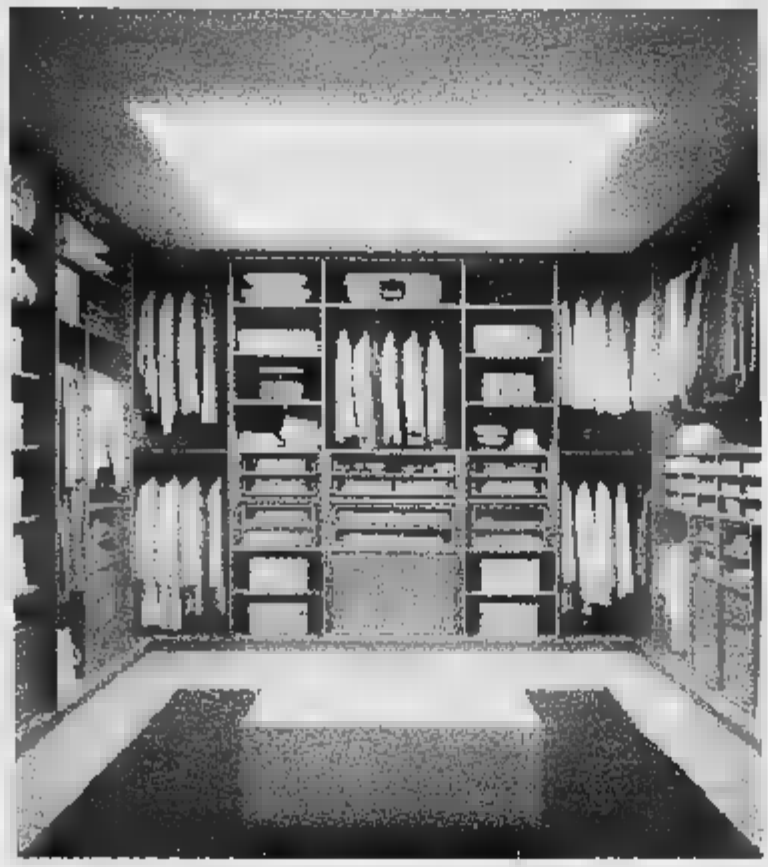

«Arredamenti Stroppiana» punta sul prestigioso marchio «Tisettanta», centrato su un look luminoso e giovane. In anteprima, il letto con testata imbottita o a «tuttolegno». I divani della «Pelicerossi», infine, sono rivestiti in una originale lana grigia o in gessato, come il più classico degli abiti.

Tra le tendenze da segnalare, la possibilità di creare il proprio personale spazio con elementi da aggiungere o togliere a piacere, in gioco compositivo infinito. Così la collezione di arredi «Move» che si trovano dal «Mobilificio Nizza», progettati per un grande impatto scenico. E ancora, in prima linea gli imbottiti di «Casamilano» e le cucine «Snaidero»: al Salone di Torino è stato portato il progetto «Ola 2000» disegnato da Pininfarina.

Da «Finello Arredamenti» i letti giovani e lineari della «Falegnami», mentre «Grobbo Valdà spazio ai moduli componibili e alle soluzioni prêt-à-porter «Verardo». «Allmilmo», «Busnelli», «Reflex» sono le perle abitative portate da «Arredamenti Francone». Con «Kubò Arredamenti» imperano le linee contemporanee di «Frighetto» (tra le quali anche una modernissima interpretazione della vecchia madia) e le librerie a composizione in acciaio e legno di «Palluco». Tra gli arredi ultima generazione, infine, i sistemi-letto e i sistemi-armadi della «Presotto Italia» (nella foto) fiore all'occhiello dello stand «Immagine». Ancora un'ultima proposta: è il tecnologico divano «Zelig» firmato «Valentini».

DORMOSAN *di Grugliasco presenta*
in esclusiva a EXPOCASA 2 tutta la gamma dei
MATERASSI in SCHIUMA di VERO LATTICE
PIRELLI BEDDING
con la novità del MATERASSO GRANRIPOSO
con PANNELLI IMBOTTITI INTERCAMBIABILI

Inoltre esponiamo:
- *Materassi a molle Dormosan Indeform*
- *reti dogate sia fisse che motore regolabili a telecomando*
- *letti in ferro battuto ottone*

DORMOSAN sede: GRUGLIASCO (TO) Vle. Gramsci 164 Tel. 011.789.673

Un allegro laboratorio domestico

Le nuove cucine da comporre a piacere

Laboratorio superattrezzato, la cucina di gusto contemporaneo ritrova calore grazie alle tonalità. Si fondono [illegible] e legno, si rincorrono gialli, verdi, blu. I colori decisi diventano più eleganti se accostati al vetro. La razionalizzazione dello spazio si traduce in soluzioni all'insegna dell'estetica. Coordinata e componibile, accoglie non soltanto il gusto della buona tavola, ma il piacere di attardarsi in un ambiente ricercato e dal [illegible] che in fondo rimane antico.

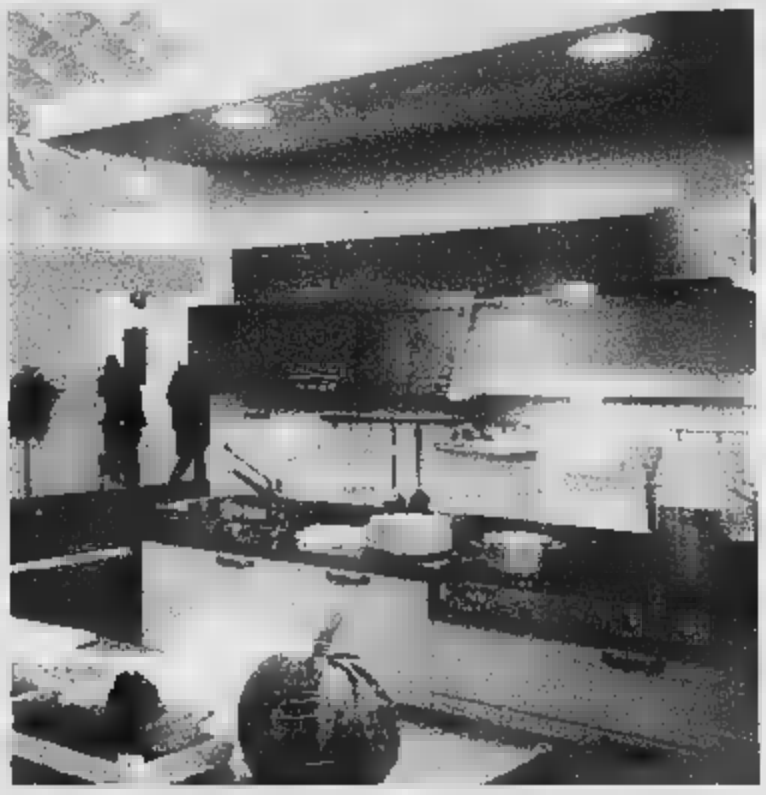

Al Salone «Expocasa 2» [illegible] Torino Esposizioni tutto ciò si coglie con una semplice occhiata d'insieme, e ci sente immediatamente «a casa». Hanno un elevato standard tecnologico i modelli della «Veneta Cucine» presentati da «Cucine & Cucine». Tra le ultime novità, «Atlantica», laccata o laminata in colori attualissimi, dal bianco al corda, dal moka al blu, [illegible] varianti nelle essenze ciliegio, noce italiano e noce canaletto.

Ha ante realizzate con doghe in legno, componibili per sovrapposizione e disponibili al naturale o laccate in vari colori l'elegante cucina disegnata da Giugiaro per «Del Tongo» e presentata nello stand di «Arredabene». Per la «più amata dagli italiani», ovvero Casa Scavolini, al Salone torinese sono presenti tra l'altro «Baltimora», modello di [illegible] importante costruita con materiali pregiati, [illegible] «Melville» per [illegible]ni esigenza di spazio e di funzioni grazie alle sue molteplici possibilità di sviluppo.

Come una «Perla» l'impeccabile cucina di tendenza firmata «Lube Over» nei toni luminosi del rovere neve e del bianco: [illegible] grande eleganza, ha dettagli in acciaio inox e ante di vetro satinato. La presenta «Mobili & Mobili [illegible] Gervasoni» accanto - [illegible] qui cambiamo genere - alle cabine armadio della «Faer Ambienti», azienda giovane [illegible] dinamica.

Sull'ultima nata di casa «Febal» punta la proposta della «Enter»: si chiama Evergreen ed [illegible] un modello ideato per tutte le età, non soggetto alle variazioni delle mode. L'anta impiallicciata in noce chiaro è arricchita da sottili cornici in massello e può [illegible] abbinata a un'essenziale anta laccata opaca [illegible] lucida. Dal «Gruppo Piazzetta», invece, alcuni modelli del «Cucinotto», ovvero il modulo base che consente [illegible] completare la cucina in diverse varianti. [illegible] modello «T», ad esempio, prevede un caminetto-forno, una stufa a legna, piani e particolari in granito, quello «FV», invece, un'elegante rivisitazione della vecchia, [illegible] cucina economica.

Sono tutti firmati «Meson's» i modelli portati in Salone da «Griva Arredamenti»: tra questi, l'assoluta novità «New Si[illegible]» con [illegible] anta laccata rossa e suddivisa in due blocchi, uno di spesa-lavoro [illegible] uno [illegible] isola» con lavello, lavastoviglie, piano cottura e cappa sospesa. Frutto di un recente restyling è poi il modello «Dinamica» dalla particolare anta «a saponetta».

Per finire, le proposte [illegible] «Gatto» da «Balbo Arredamenti», come «Daisy», la cucina con struttura delle casse in ciliegio [illegible] bianche, e con [illegible] [illegible] laccate lucide oppure opache nell'ampia gamma della cartella-colori. Cucine - è il [illegible] di dirlo - [illegible] misura di personalità».

PER LA BIOARCHITETTURA
COMFORT [illegible] RISPARMIO
CON LA NUOVA GENERAZIONE DEI
PAVIMENTI RADIANTI A BASSA TEMPERATURA

RISCALDAMENTO E RAFFREDDAMENTO PER:
- ABITAZIONI
- UFFICI
- [illegible]
- [illegible]
- ESPOSIZIONI
- OSPEDALI
- CASE PER ANZIANI
- SCUOLE
- ASILI
- IMPIANTI SPORTIVI
- [illegible]
- RAMPE
- [illegible]

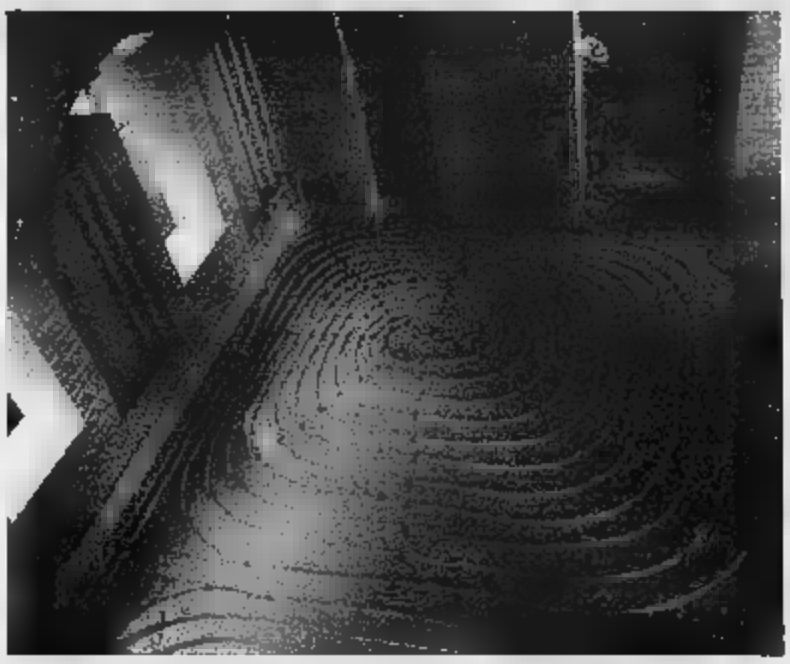

VANTAGGI:
- RISPARMIO
- TEMPERATURA UNIFORME
- NO ALLE GAMBE [illegible]
- AMBIENTI [illegible]
- [illegible] ARIA SECCA
- NIENTE BAFFI SUI MURI
- NESSUNA [illegible]
- [illegible] E TENDE PULITI
- FACILITÀ DI REGOLAZIONE
- SFRUTTATI TUTTI GLI SPAZI
- NESSUN ACARO
- [illegible] TERMOSIFONE
- [illegible] GARANZIA
- [illegible] DAI VIGILI DEL FUOCO

deltasolar s.n.c.

CHIVASSO (TO), VIA ITALIA, [illegible] - TEL. 011.910.16.45 - FAX 011.917.28.36 - LABORATORIO RICERCHE TEL. 011.917.26.66
E-mail deltasol@tin.it URL. www.deltasolar.it

Glamour due

Tutti i divani
sono disponibili
2 posti L. 995.000
interm. L. 1.025.000
2 posti L. 1.055.000
versione letto
L. 390.000

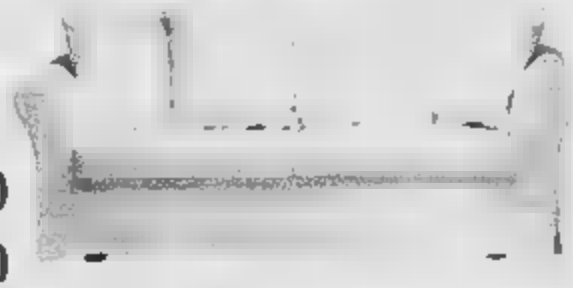

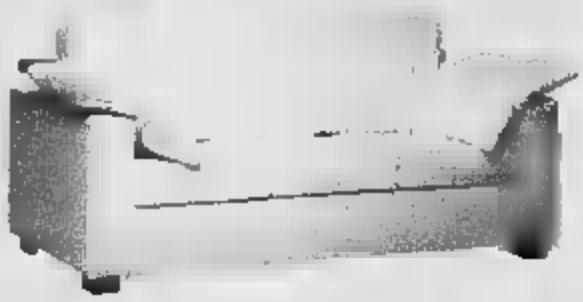

INTERESSI ZERO!!!

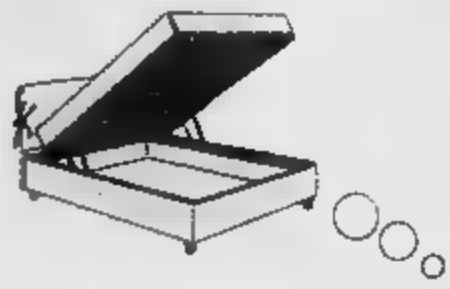

Letto matrimoniale in 14 versioni
Fisso £. 1.150.000
Con Sollevamento £. 1.450.000

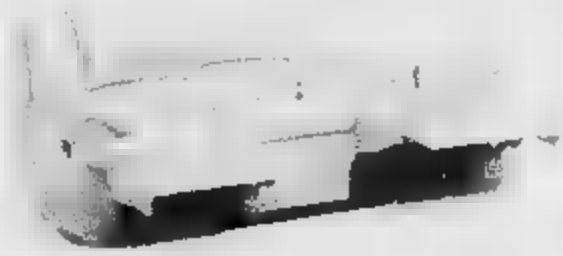

Divani in pelle disponibili in 24 colori da £. 1.220.0000

Salotto: 1 divano 2 posti
1 divano 3 posti
£. 2.050.000
acconto £. 250.000
+ 12 rate da £. 150.000

PRESENTI EXPO-CASA - PADIGLIONE 2b - STAND 461
(fronte Massimo d'Azeglio)

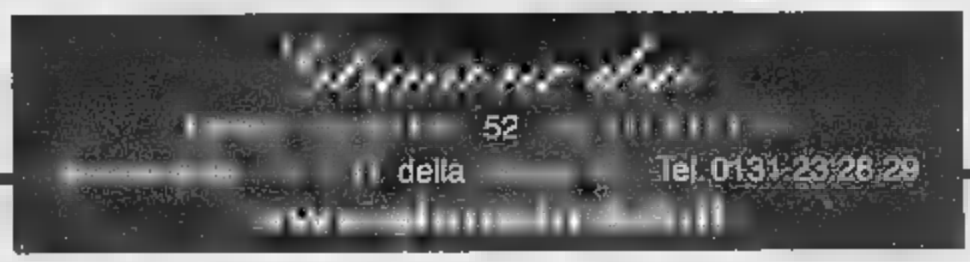

Tutti i prezzi si intendono **IVA COMPRESA**

Sedotti dal mobile antico

Il vecchio stile accoglie la vita moderna

Il passato che ritorna per rendere più ricco il piacere dell'abitare. L'arte dell'intaglio e dell'intarsio, la sottile seduzione della doratura. Il mobile ispirato a epoche e scuole secolari regala una fascinazione a cui non si può resistere. Meglio, poi, se all'interno riserva sorprese targate Duemila, ovvero comodità inaspettate di cui oggi non si può più fare a meno. Un esempio? Prendete una scrivania del Settecento e fatele ospitare un computer, naturalmente «a scomparsa» dopo l'uso.

Bellezza e sorprese; ne riserva tante la prestigiosa [illegible] di mobili e arredi classici ospitata a Torino Esposizioni nell'ambito di «Expocasa». Sono tutte in stile, in legno massiccio, lavorate artigianalmente e finite a cera le proposte dei «Fratelli Bergallo» inserite in uno spazio scenografico dove dominano arcate e colonne. Accanto convivono le cucine di «Ernestomeda», laboratori perfetti e versatili. E ancora, la linea Fendi per la casa, fatta di tessuti e rivestimenti ricercati.

«Lo stile Attilio Riva» punta [illegible] mobili unici realizzati su misura a partire dalle boiseries per uffici, alberghi e ristoranti. Il Salone è stato poi ritagliato uno spazio speciale dedicato all'arte povera dell'arredo popolare toscano del '500.

Le essenze nazionali di pregio quali noce, ciliegio, rovere e frassino non lasciano spazio a repliche e rendono perfetti i mobili massicci creati dai «Fratelli Villosio» con sistema di qualità certificato. La cucina Direttorio impera nello stand del «Centro del Rustico», elegante come non mai in ciliegio. Chi ama i soffitti a cassettoni non si perda quello esposto da «Sasia Mobili e Restauri», così come la boiserie angolare e ricche modanature costituita da due librerie a parete. Tra i mobili, notevole il trumeau in stile barocco piemontese.

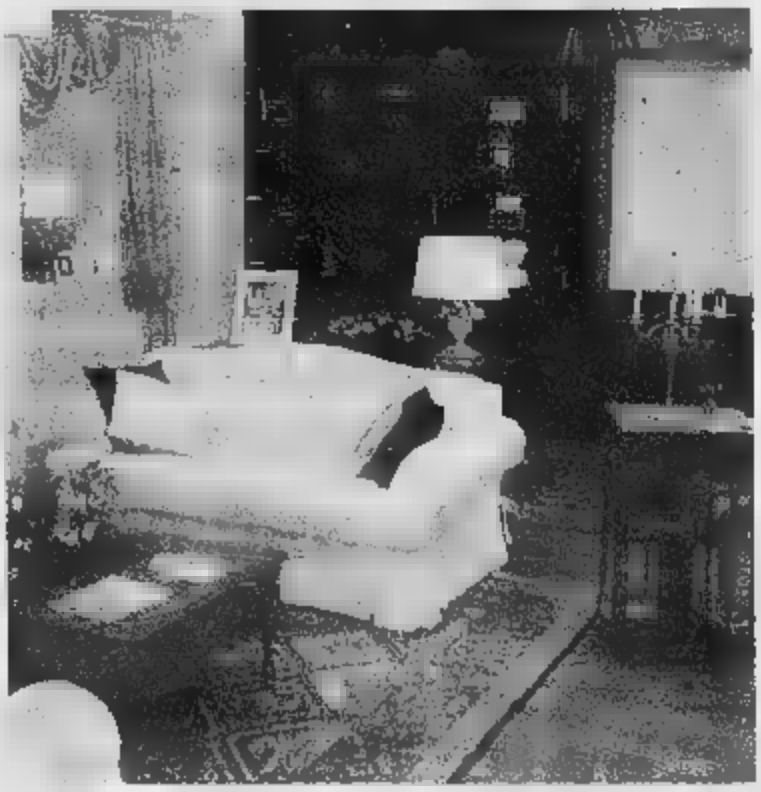

E arriviamo alla casetta tutta francese presentata da «Gobbo & Valle»: gli ambienti comprendono un ampio salone rivestito in massello con [illegible] antico, due camere da letto, due sale da pranzo. Sono invece pensati per i romantici i preziosi mobili classici in legno prodotti da «Barona di Monfarè» ed esposti da «So.Co.Me. Va.». La collezione «I Dogi» si ispira alla seconda metà dell'Ottocento, quella «I Gigli» trae spunto dagli arredi del periodo Luigi XVI.

Rigoroso artigianato su misura e noce, rovere, ciliegio per le produzioni firmate dalla «Casa dell'Armadio». Le camere da pranzo in stile [illegible] interamente in massello.

Custodi degli antichi segreti della lavorazione del legno sono gli artigiani dell'azienda «Le Fabliers», che con sensibilità, cultura e arte procedono nelle delicate fasi [illegible] lavorazione [illegible] legno [illegible] da generazioni si tramanda. Il risultato [illegible] può apprezzare nello spazio espositivo di «Cat Berro».

E veniamo al ferro battuto, mai fuori moda: si riferisce al '700 l'elegante modello di scala realizzata a mano con foglie sbal[illegible] a caldo e decorazioni in oro presentato da «Tra l'Incudine e il Martello». E torniamo ai mobili rustici con «Marchisio»: fiore all'occhiello dell'azienda, le cucine progettate in legno. In ultimo, un tuffo verso le atmosfere evocate da [illegible] quali Campiello, Canal Grande, San Marco. E sì, lo stile Nova Serenissima portato da «Mobili Ferrero» coniuga ambienti di calibrato buon gusto ed armonici effetti d'insieme.

STAMPACOLOR
dal 1967

33 anni
di professionalità
Largo Turati, 49 - [illegible] Torino - Tel. 011.319.55.55 - 319.51.95

ANTICA PERSIA s.r.l.

_ARCHITETTURA_INTERNI_MOBILI_

PIU' DESIGN, PIU' TECNOLOGIA... PIU' ACCESSIBILE

LA CASA E' IL TUO SET INTERPRETALO BENE

cattelan italia · CIACCI · ELMAR · imel · besana · CTS SALOTTI · BONTEMPI · silenia

IDEE E PROGETTI PER ABITARE
CONLE MIGLIORI MARCHE
AD UN PREZZO ACCESSIBILE
(Pagamenti Personalizzati)

_ARCHITETTURA_INTERNI_MOBILI_

C.so Torino E - Ferriera TO
ss.25 tra Rivoli ■ Avigliana
Tel. 011.936.64.59

SIAMO PRESENTI AD EXPOCASA
(Pad. Centrale Stand 254)

Gulliver

Nella vita si può avere tutto.

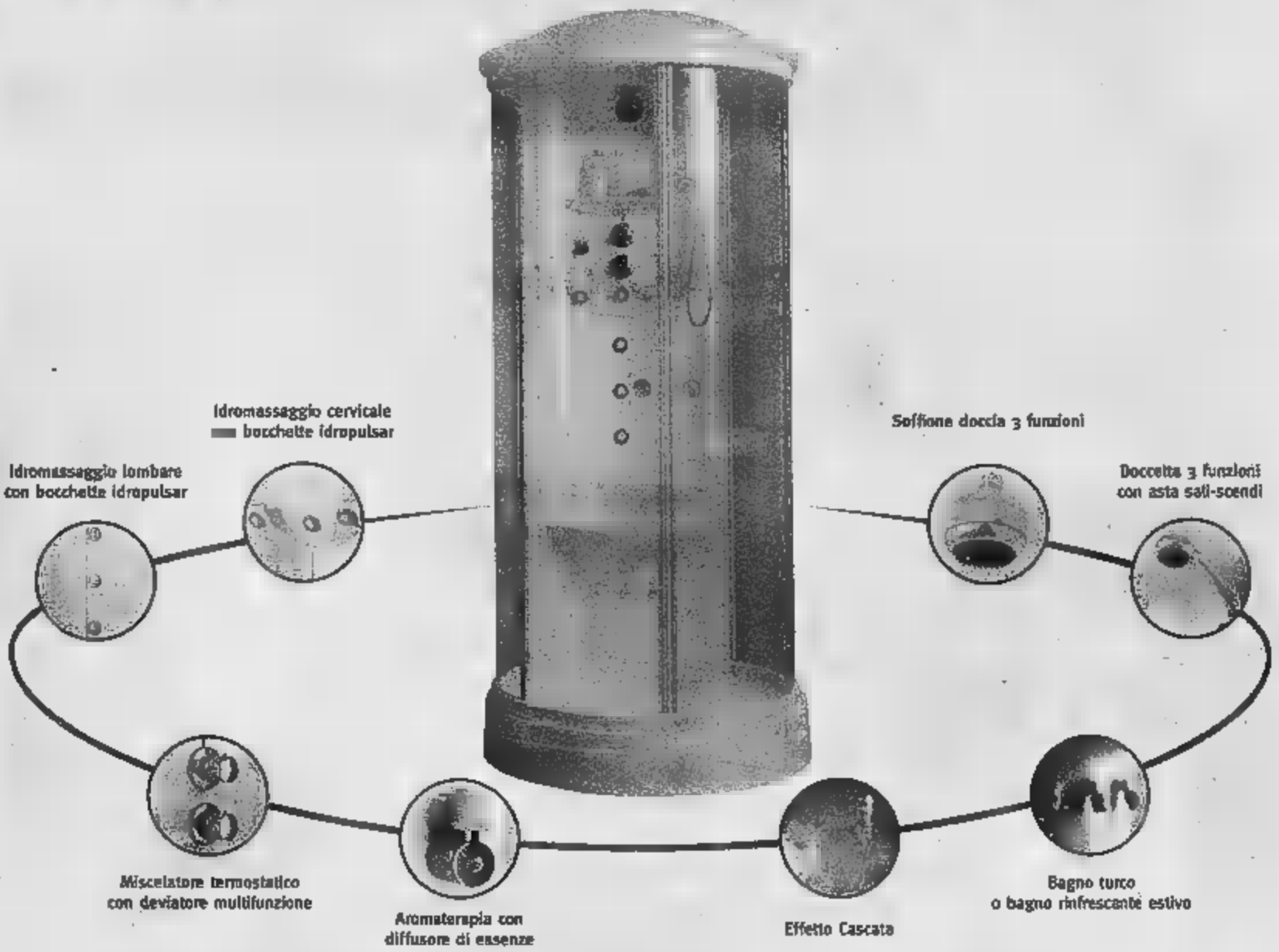

EVOLUTION C45 multifunzione con bagno turco.

Finalmente potete avere tutto ciò che desiderate.
Il nuovissimo box doccia circolare di Calyx ha tutto ciò che serve
per farvi sentire bene. Sa dare il massimo della bellezza al vostro bagno
e il massimo del piacere al vostro corpo,
con il minimo sforzo da parte vostra.
Evolution C45, l'evoluzione del benessere Calyx
ad un prezzo rivoluzionario.

C A L Y X

IDROMASSAGGIO

Palazzetti Lelio S.p.A., Via Roveredo 103, 33080 Porcia (PN), E-mail: info@calyx.it

Numero Verde 800-018186

PUNTO ELLE

Strada S. Mauro, 126
10156 TORINO
Tel. 0112734024

**Vi aspettiamo per presentarvi
le ultime novità Calyx
all' EXPOCASA (Torino 13 - 22 Ottobre)
stand 418 pad. 2B**

Nozze invernali, tutte le novità

Anteprima IdeaSposa nel segno del romantico

La casa intesa come benessere. Circondati da piccole grandi opportunità per stare meglio [illegible] stessi e [illegible] gli altri. Non poteva mancare una ricca sezione rivolta all'«Universo Casa» [illegible]l Salone di T[illegible] Esposizioni: complementi d'arredo, attrezzature per il bagno di ultima generazione, componenti come scale, infissi, impianti per il riscaldamento e la climatizzazione, e poi tessuti, tappeti, tendaggi. Un esercito di protagonisti.

Via allora con i letti-contenitori in versione tessile, in legno o in metallo (di «Oggioni Ogniflex» li presenta «Mobili Spinello»); largo alla casa multietnica che guarda ai Paesi più lontani con pezzi d'artigianato [illegible] d'antiquariato africano, indiano e indonesiano (di «Cicogna Casanova»); avanti [illegible] il bagno che è quasi una stazione termale e permette anche un trattamento di ozonoterapia (di «Palazzetti», da «Punto Elle»); spazio quindi all'innovativo piumone Duetto che mette d'accordo la coppia con esigen[illegible] diverse di calore («Plumex Cammilleri»). L'acqua più pura la si ottiene con [illegible] serie di impianti «ad osmosi [illegible] (di «Castagnetti», stand «Savar»). I tappeti contemporanei realizzati in seta sono da «Paper House». Vi piacciono le creazioni in ferro? Le scale da interni più originali a modello unico le presenta «Maurizio Bonansea». E ancora, visto [illegible] [illegible] frontiere del

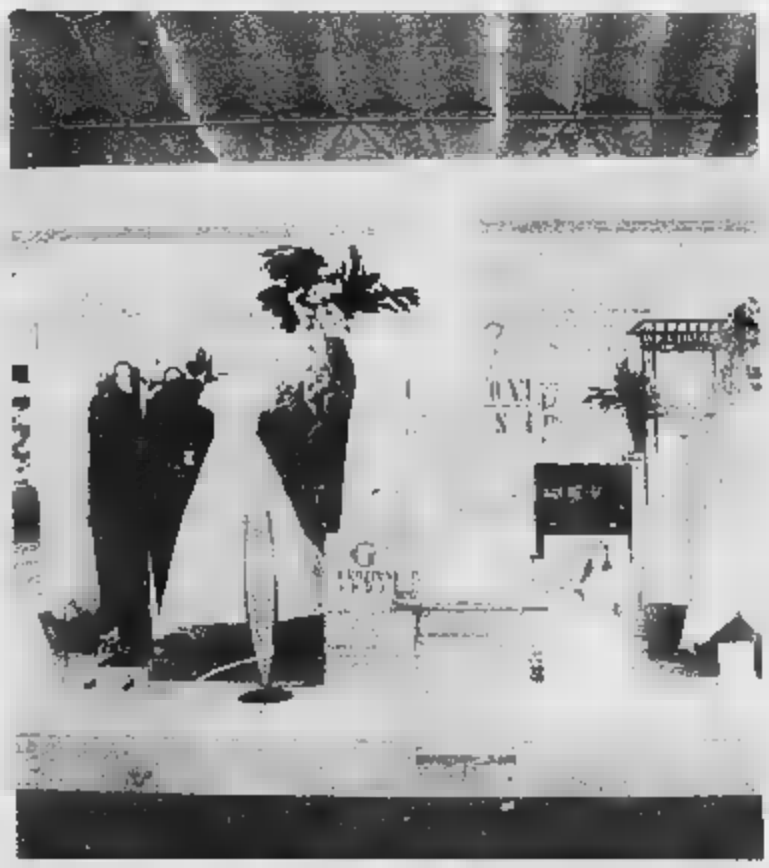

bio-arredamento [illegible] fanno sempre più spazio, per scegliere in modo sicuro vernici, protezioni elettromagnetiche, letti e materassi i riferimenti al Salone sono «Il Cinabro-Centro del Naturale» e «Naturalmente».

Ma «Expocasa 2» è anche molto di più. E' anteprima IdeaSposa autunno-inverno e primavera 2001. Che comincia da una fiera virtuale: debutta infatti il sito Internet lanciato da Kronos e Exposervice dedicato a tutto ciò che riguarda il matrimonio, dalla cerimonia nuziale agli abiti, dalle bomboniere alle fotografie. Il sito www.fieraideasposa.it contiene anche informazioni di carattere normativo, organizzativo, di attualità [illegible] curiosità come l'oroscopo degli sposi.

Ma, naturalmente, la sezione Ideasposa curata da Kronos prevede anche un esempio concreto di come [illegible] convolerà a [illegible] nei prossimi mesi. Ad esempio, all'altare [illegible] sposa potrà indossare abiti ricamati su tessuti matélassé o dévoré come anticipano gli atelier «Emozioni Sposi» e «Aimee Alta Moda Sposa». Di tendenza, poi, farsi preparare per [illegible] servizio fotografico il «Libro delle nozze», vero e proprio volume rilegato, come suggerisce «Stampacolor». E poi, le immancabili bomboniere di «Bon Bon Bomboniere» che abbracciano la filosofia degli oggetti pratici [illegible] uso quotidiano. L'idea-banchetto è proposta dall'«Esperance» di Riva di Chieri e punta su una cascina ristrutturata con un ampio giardino. Quanto al viaggio di nozze, India, Thailandia, Vietnam, Indocina, Isole Fiji, [illegible] sull'onda delle Olimpiadi l'Australia, sono tra le mete più desiderate [illegible] e quelle che suggerisce con l'esperienza «Mandarina Viaggi». Buon viaggio «honeymooner», buon viaggio coppie in luna di miele.

CALDERAN

[illegible] Gianfranco Stella

Tessuti per arredamento – Arazzi – Stoffe d'arte – Tappeti – Tendaggi antichi – Antiquariato

Speciale vendita promozionale di tessuti d'arredamento

con sconti dal 20% [illegible] 50%

damaschi	taffetas	schantung
lampassi	seta	seta
lìseré gobelin	bember	tessuti epoca 1920
velluti operati	uniti rigati scozzesi	decò
velluti	rasi	liberty
cotone	seta tessuti	bouclé lana
lino	cotone	cretonnes
seta	cannetes	rasatelli
lana	seta	cintz stampati [illegible] mano

[illegible] TORINO Via C. Battisti, 2 – Tel. 011.54[illegible].01 Fax 011.51.50.616

BIANCOFIORE

Divani per sempre

Presenti ad **EXPOCASA 2** *dal 13 al 22 OTTOBRE*

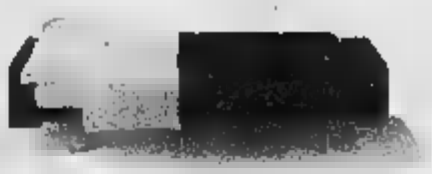

VERSIONE CON LETTO

RELAX

da £. 2.360.000

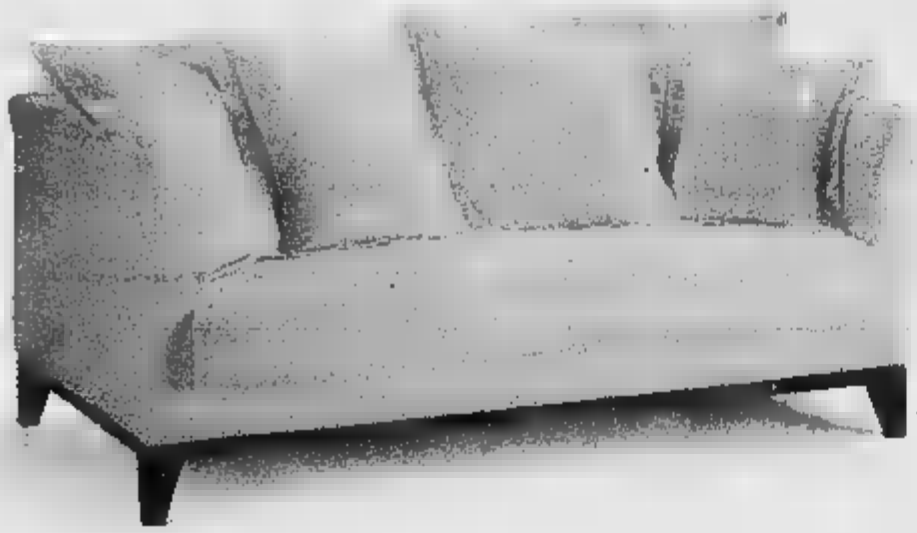

VERSIONE CON LETTO

da £. 2.800.000

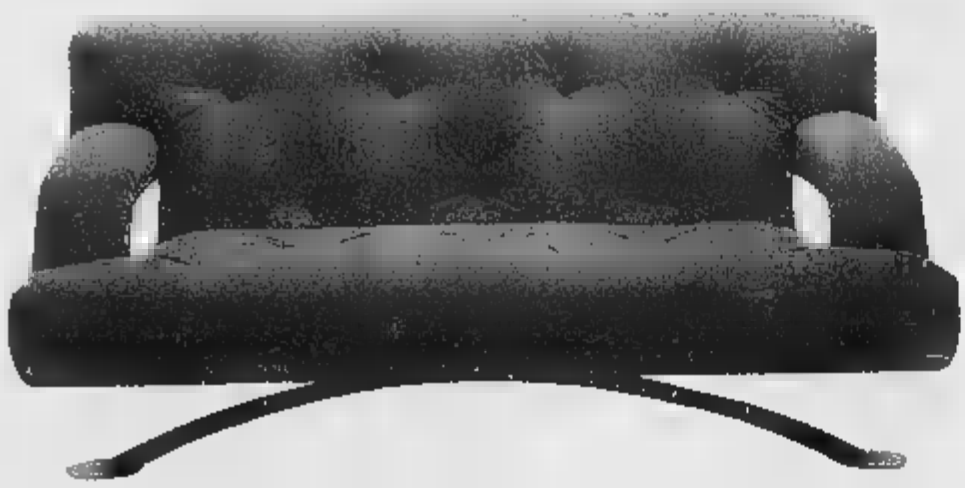

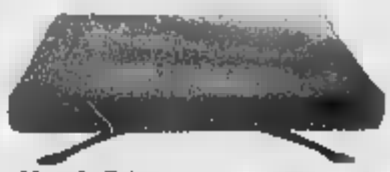

VERSIONE CON LETTO

POSSIBILITÀ RECLINABILE ELETTRICO

da £. 1.980.000

I protagonisti di ogni situazione della giornata

SHOW ROOM: Strada San Mauro, 180 - Torino - Tel. e Fax 011.273.11.74 - FABBRICA: Via Santagata, 11 - Torino - Tel. 011.273.16.04

L'AgoraiO
Un solo abito da sposa:
IL TUO

Sposi

L'AgoraiO
Via Volta, 11 a
TORINO

Il giorno delle nozze è un importante momento di festa in ogni comunità, indipendentemente dalla nazionalità o dal culto degli sposi. Ed è più che comprensibile, dal momento che si gettano le basi per una nuova famiglia, un evento che la società riconosce e festeggia secondo modalità che variano da luogo a luogo. Il rito nuziale, l'abito della sposa, i fiori, le bevande, il banchetto, i balli, sono molto diversi, legati alla cultura di appartenenza. E non tutti vogliono rispettare le tradizioni e organizzano all'insegna dell'originalità o, se si preferisce, dell'eccentricità. C'è chi sceglie luoghi impervi, accessibili solo agli sposi, all'officiante il rito e ai testimoni, e chi preferisce orari impossibili. Come fece il poeta e drammaturgo inglese Thomas S. Eliot quando, nel 1957, a 68 anni, sposò la propria segretaria, di 38 anni più giovane di lui. Lo fece alle 6 e 15 del mattino, alla presenza di pochi intimi (gli altri dormivano ancora beatamente).

E c'è chi al classico abito bianco per lei e tenuta da cerimonia per lui preferisce le divise militari o i costumi. Alcuni arrivano a eccessi di fantasia estremi. Nell'Oregon, alcuni anni fa, Cristine Railway, affascinata dal romanzo «Il mago di Oz», di L. F. Baum, ha voluto sposarsi indossando un abito simile a quello della protagonista della fiaba. Non contenta, ha chiesto agli invitati di vestirsi rigorosamente come gli altri personaggi del libro. E al suo ricevimento brindavano allegramente l'omino di latta, il leone codardo e lo spaventapasseri.

ALGE
per la casa
calore, simpatia, funzionalità, pavimenti & rivestimenti
Villeroy & Boch
Opera
Amadea
Century
Grangracia
Epura
Viala
Sunny!
Solaya
Velvet
New Haven
Stratos
Magnum
Pure Basics
Soho N.Y.
Tiora
Helios
Virage
12000 metri quadri di esposizione suddivisi per 15 negozi. Preparati consulenti sono a vostra completa disposizione per suggerire le migliori soluzioni. Visitate il nostro sito www.alge.it
ALGE PER LA CASA
Per avere ulteriori informazioni compili subito il coupon:
Alge srl Via Giovanetto 13 - 10064 Abbadia Alpina (Pinerolo - TO)
COGNOME
NOME
VIA
CAP
CITTÀ
PROV.
N° TEL.
E-MAIL
ALGE per la casa
PINEROLO ABBADIA ALPI
TELEFONO 0121 20.13.98
FAX 0121 20.20.64
TELEFONO 011 89.67.14
FAX 011 89.52.996
TORINO 16 VIA MAN
077
ORBASSANO
52.06
TORRE S. GIORGIO • ALBA • ASTI
CASALE M. TO • VERCELLI
VIGLIANO • GRAVELLONA

Uno show all'insegna dello sfarzo

Il giorno del sì come business pubblicitario

Nozze 2000, ciak si gira. Il matrimonio diventa show all'insegna dello sfarzo, della stravaganza e della personalizzazione per farsi ricordare a tutti i "costi". In America il fenomeno ha assunto proporzioni da Guinness proprio in questi primi mesi del millennio, registrando cifre record.

Su una media di 2,4 milioni matrimoni, 150 mila rientrano nel capitolo «pazzie multimiliardarie», con formule e effetti speciali da film. Riti celebrati allo zoo, feste organizzate come gialli di Agatha Christie con tanto di finto cadavere, abiti copiati dai kolossal hollywoodiani, vip ingaggiati a suon di dollari. Tutto per trasformare le in spettacolo. E in Italia? Anche da noi stanno aumentando le cerimonie estreme, e quanto eccentriche, dove allestimenti, luoghi e toilette vengono scelti per un set cinematografico? Non abbiamo ancora raggiunto certe sublimi cafonate modello Usa, ma possiamo già vantare una discreta casistica di trovate dispendiose, sopra le righe, qualche volta anche stemperate da una discreta dose di of humour che le rende esilaranti. Ecco come si traduce dalle nostre parti la new-wave matrimoniale ispirata da e politici, ormai abilissimi a trasformare in un business pubblicitario il giorno del sì.

Le bomboniere sono out. Altri fra gli eccentrici che optano al massimo per un ricordino (segnalibri con la loro foto) o oggetto scaccia-jella (gobbi, cornetti, elefanti...). I più originali, invece, coordinano la bomboniera al tema e al luogo della festa: tappi intagliati nel legno per una sposa di Cortina, ombrelli con iniziali per un'altra che temeva il diluvio proprio il giorno del sì e li ha distribuiti a tutti gli ospiti prima della festa in giardino.

Sposarsi in luoghi tanto fuori dall'ordinario è concesso solo all'estero. La legge italiana prevede i municipi per i riti civili e i luoghi di culto per quelli religiosi. Di chiese, però, suggestive esistono a bizzeffe. Un esempio? Il monastero dell'isola di San Giulio sul lago d'Orta, da raggiungere su una quelle barche con gli archetti - modello Renzo e Lucia - decorata da tralci di gelsomino. Scegliere un mezzo poco tradizionale per arrivare alla cappella è tic diffuso: cocchi, macchine d'epoca, muli... Originale fu l'anno scorso Maria Pace Odescalchi - sposa di Giuseppe Recchi - che si presentò sul sagrato di San Giorgio, a Portofino, a bordo di un'Ape Piaggio.

Per quanto riguarda dove organizzare la festa c'è limite alla fantasia. Si va dal circo, alla beauty farm con long week-end di relax per gli ospiti (ad esempio al castello Rosso di Costigliole Saluzzo), fino ai luoghi più suggestivi e difficili da noleggiare. Uno fra tanti, la serra reale di Racconigi, affittata di recente per matrimonio da favola: decorata con un tripudio di violette, tappeti prato e centinaia di candele che illuminavano scenografici camerieri schierati, più basso al più alto, con piatti sollevati. Un colpo d'occhio che avrebbe mandato in visibilio registi come George Cukor.

Informazione Pubblicitaria

Nuova tendenza per il 2000 nelle scelte degli sposi

La solita bomboniera o qualcosa di diverso ?

Da Simmi un' idea originale per il nuovo millennio

Eccoci arrivati al momento cruciale ! La scelta della bomboniera: «piacerà? Non piacerà ? Farà la fine di tutte le bomboniere ? Io piuttosto non la faccio, dice lei... Sono inutili, dice lui... Già, però,...Mah! Sono tutti parenti ed amici, ci fanno un bel regalo, sarebbe bello lasciare un ricordo...E poi la tradizione. O.K. Facciamola, ma che sia originale!».

Nel negozio specializzato "Simmi" ci confermano che questo è il quesito di molti sposi. Qui a Torino in via Santa Teresa 18, il problema è stato risolto: originali creazioni esclusive e personalizzate, cristalli, argenti, vetri soffiati e porcellane così come raffinati ramages segnaposto accontentano gli sposi più esigenti.

Grazie alla fantasia Simmi crea valide alternative alla bomboniera tradizionale, tralci insoliti ed eleganti, soluzioni di grande effetto ed originalità, dove il buon gusto è rispettato anche quando la spesa non è eccessiva.

«Spesso» confermano i titolari di Simmi «i nostri sposi, i quali si instaura rapporto simpatia, tornano da noi per il battesimo, la comunione dei loro bambini, e persino le nozze d'argento e d'oro di genitori e nonni. Ci che è bello, dopo tanti anni, vedere le proprie bomboniere esposte nelle case di parenti ed amici: piaciute e sono state conservate come caro ricordo».

Tutto questo perché ogni creazione griffata Simmi, corredata garanzia è il risultato unico ed esclusivo di accurata lavorazione a mano, interamente eseguita nei propri ateliers, che abbina con fantasia fiori essiccati ed altri materiali alle forme ed agli oggetti più svariati.

È senza dubbio interessante, prima di decidere, "fare un salto" da Simmi, Via Santa Teresa 18, Torino, dove è difficile non trovare soluzione alle proprie esigenze...Anche quella del parcheggio: è disponibile per i clienti all'interno del cortile.

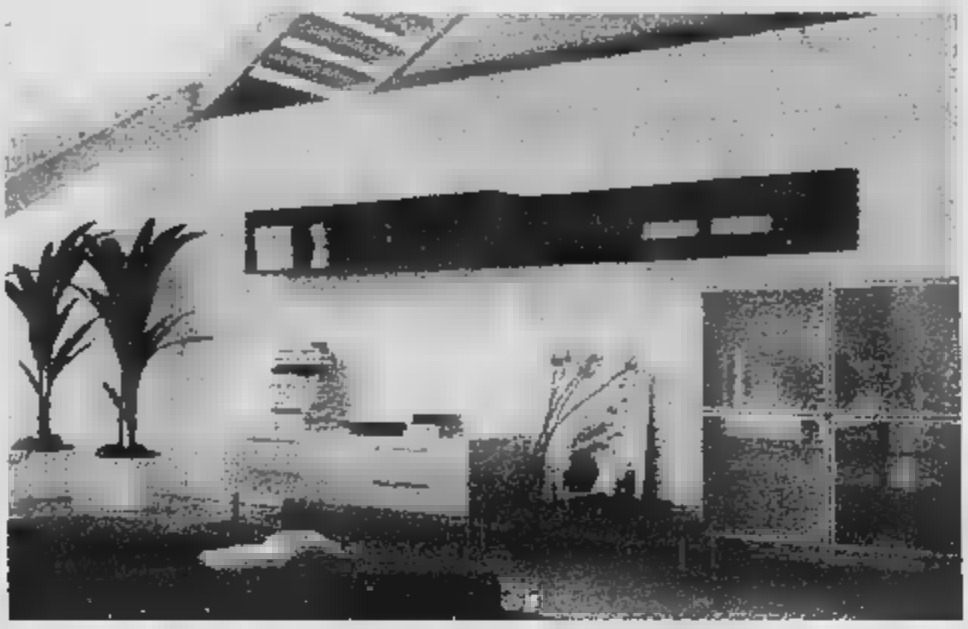

COMPOSIZIONE DEL PROGRAMMA TIME DI BESANA

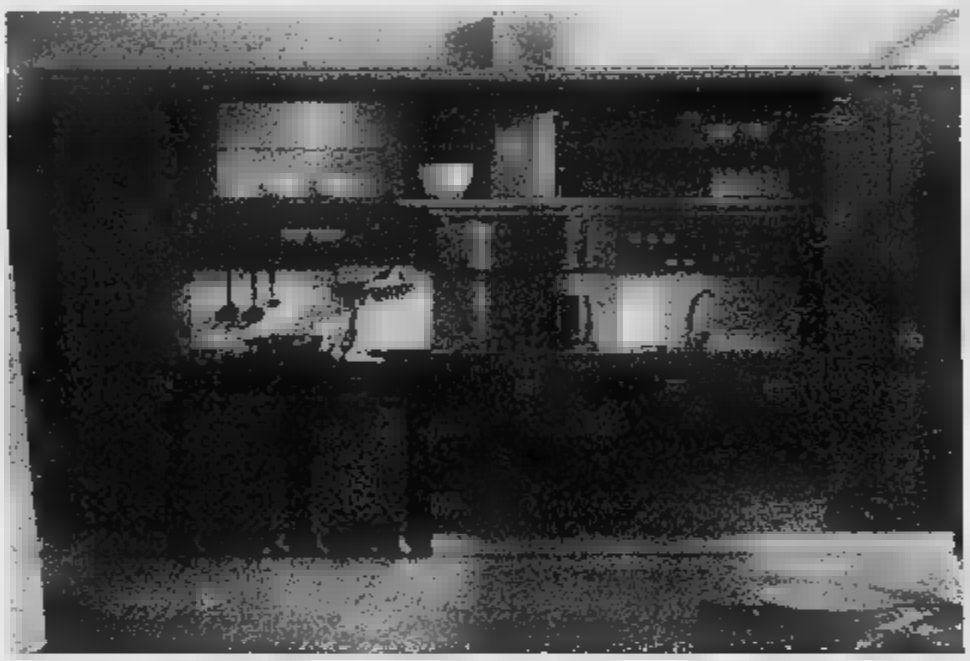

METROPOLE CILIEGIO ED ACCIAIO - DESIGN GIANNI PARESCHI

Anche per quest'anno la fiera sono finite, e dopo la pausa estiva si deve tornare nelle proprie case. Dopo un po' di tempo, però, si sente la voglia e la necessità di migliorare il nostro spazio, magari iniziando dall'arredamento.
Si vanno quindi a ricercare quei negozi nei quali da anni riponiamo la nostra fiducia e che ci ricambiano con i loro servizi, la loro professionalità e i loro prodotti selezionati tra i migliori marchi presenti nel mercato attuale; anche per Interni di Bertolino, sito in via Genova 6 di fronte all'ospedale Mauriziano, è questo che un esercizio commerciale deve offrire ai propri affezionati clienti.
Interni di Bertolino, per cercare un nuovo punto vendita della zona, può vantare un'esperienza di oltre un ventennio; questo negozio nasce infatti per continuare una tradizione che affonda le sue radici nel 1978 in c.so Unione Sovietica 385 con il nome di Arredamenti Bertolino.
Il nuovo punto vendita è completamente rinnovato nel look e ha assunto un aspetto stuzzicante ed accattivante, ma è rimasto lo stesso; sempre la stessa, infatti, la professione e la cortesia rivolte al compratore finale, al quale viene assicurata informazioni dettagliate e consigli sul prodotto che si accinge ad acquistare.
Il nostro servizio ha inizio nel momento stesso in cui il cliente matta piede al di qua della soglia anche solo per curiosare o sognare la sua casa ideale; viene accolto perciò da personale preparato a rispondere alle domande e alle curiosità: viene descritto il prodotto nei minimi particolari, il materiale in cui è stato realizzato, le possibili finiture (legni, laccature, marmi e così via) e le innumerevoli possibili soluzioni di inserimento nell'ambiente.
Ma cosa intendiamo quando parliamo di soluzioni? È davvero un approfondimento: i nostri prodotti (cucine, camere da letto, composizioni giorno, camere da ragazzi) in fase di progettazione hanno la possibilità di essere costruiti nel modo in cui vi piace di più, soprattutto, grazie ai consigli dei nostri arredatori, nel modo più pratico; ricordiamo: bello ma anche pratico e funzionale, così deve essere un mobile.
Per aiutare il cliente nella scelta e la progettazione, vaniamo direttamente a casa vostra a rilevare le misure dell'ambiente che volete arredare cosicché, una volta alla scrivania, se ne possa discutere costruttivamente conoscendo i vari punti luce, l'antenna, il telefono oppure nel caso una cucina carica a vuoto acqua, gas, canna fumaria.
Naturalmente prima dell'acquisto vi verrà sottoposto un prospetto e una pianta con tutti gli ingombri dello spazio, e uno prospettivo per mostrarvi l'effetto finale che si intende ricavare nell'ambiente. Interni di Bertolino, se il cliente lo richiede, può occuparsi di opere murarie, idrauliche, impianti elettrici, in poche parole vi ristrutturo l'ambiente stesso.
Gli artigiani con i quali l'azienda collabora da tempo sono persone fidate e che conoscono il loro lavoro.
Infine il montaggio: viene effettuato da personale altamente preparato nel proprio lavoro e, prima del saldo finale, il titolare fa un sopralluogo per assicurarsi che sia tutto realizzato a regola d'arte e secondo quanto stabilito in precedenza col cliente.

felicerossi

Cucine SARILA Il design in cucina

STOKKE

besana

interni di BERTOLINO

Via Genova 6
TORINO - Tel. 011/6631914

Da martedì a sabato
Orario continuato 9-19
Lunedì chiuso

Banchetto di nozze al castello

A Piossasco, tra storia e cucina leggendaria

A soli venti chilometri da Torino, l'antico borgo medievale di Piossasco, ai piedi del monte San Giorgio, rappresenta da sempre la meta prediletta delle gite e dei week-end dei torinesi. Il fascino ■ quest'oasi ricca di storia ■ di bellezze paesaggistiche è enorme: la verdissima e profumata pineta e la vicinan- ■ delle montagne ne fanno un luogo ideale per rilassarsi a contatto con ■ natura. Una natura stupenda, tutta da scoprire ■ ■ assaporare.

La singolare piacevolezza di questa collina è dovuta al microclima particolarmente favorevole che, tra l'altro, ha permesso lo sviluppo di ■ oliveto e di un rigoglioso giardino composto da preziose ■ mediterranee: ■ insieme che non potrebbe vivere in nessun'altra area del Piemonte. All'interno ■ questo paradiso c'è il suggestivo Castello di Piossasco che ospita il grande e rinomato ristorante «Ai Nove Merli».

Oggi Antonio Chiodi Latini lo conduce con piacevole familiarità, offrendo la sua ospitalità per ogni occasione che richieda ■ rinnovare il piacere di stare insieme. Come i banchetti di nozze, immense e simpatiche tavolate tra parenti ■ amici per festeggiare ■ nuova unione. Ma anche incontri più «meditati» e «ristretti», magari proprio tra i futuri sposi che per scegliere il locale più singolare, il più adatto alla festa ■ matrimonio, arrivano ■ Piossasco ■ curiosare tra le tante specialità della cucina del ristorante «Ai Nove Merli». La scelta è vastissima e variegata, non c'è che l'imbarazzo.

«Il piacere della tavola è l'elemento catalizzatore di ogni banchetto "Ai Nove Merli" - spiega Antonio Chiodi Latini -. Tutto ciò che viene preparato nella cucina del Castello di Piossasco, dal pane ai grissini fragranti di giornata, ai piatti che si susseguono nel ■ scelto dagli sposi, hanno una sola, significativa valenza: offrire ai commensali la possibilità ■ gustare, ■ volta in volta, specialità territoriali, i sapori delle ricette dimenticate e le creazioni personali che, nel tempo, mi hanno dato grandissime soddisfazioni come chef legato alla tradizione e al passato del buon gusto». Ed ■ proprio nel rispetto di questa filosofia che Chiodi Latini ha creato per le spose e gli sposi del nuovo millennio menù particolari: con lo scopo preciso di rendere unica una festa così attesa e speciale.

Ma non è tutto. La fantasia creativa dell'allegro padrone di casa non si arresta davanti a nulla: rivolta la cucina per preparare alla sposa il piatto più prelibato e, al tempo stesso, ■ trasforma in consumato imbonitore d'altri tempi per ■ mmensali e festeggiati. Antonio Chiodi Latini ■ lascia niente al caso, quando ■ tratta ■ festeggiare ■ evento importante come le nozze. E ■ inventa cacce al tesoro, contorni musicali, spettacoli pirotecnici, giochi e leggende. Purché la festa continui, nei suggestivi saloni del Castello di Piossasco dove domina il ristorante «Ai Nove Merli».

ai Nove Merli
RISTORANTE
Via Rapida ■ Castelli, 10 - 10045 Piossasco (TO) - Tel. 011.904.13.88

Per Informazioni e Prenotazioni Rist. AI NOVE MERLI Sito ne FEUDALEdi PIOSSASCO, Tel. 011.904.13.88 - Fax 011.904.25.77

Quando l'abito appartiene ai sogni

E oggi trionfano le copie dei vestiti famosi

Ci sono abiti da sposa pazzeschi, che appartengono al mondo dei sogni. Si vedono fotografati sui giornali e tutti ne parlano. Sono per nababbe, certo. Ma come non ammirarli?

Val la pena ricordarne alcuni, prima di valutare le tendenze dedicate alle ragazze "normali", giusto per far volare la fantasia. L'abito da 10 miliardi tempestato da 6 mila brillanti che Sabrina Battaglia sfoggiò a Napoli nella basilica di San Francesco di Paola nel '98, non è l'unico caso di megalomania vestimentale. Qualche anno prima la procuratrice legale Maria Rosaria Lembo da Caserta fece infuriare il vescovo col suo velo esagerato (opera di Gianni Molaro, lo stesso stilista che creò la mise della Battaglia): 13 metri di diametro, 218 chili di peso.

E di recente a Parigi si è vista una sposa all'altare avvolta in una gabbia di tessuto laminato oro completamente trasparente, con piccoli fiori piazzati nei punti strategici per coprire le "vergogne". Senza arrivare agli eccessi da cronaca rosa, si scopre che oggi trionfano le copie dei vestiti famosi. «Come quello indossato dalla principessa Sissi, Giuseppina Bonaparte, Grace Kelly, Ava Gardner... Siamo travolti da richieste del genere», dice la contessa Consolata Pralormo che riedita toilette storiche e sottolinea che ora, tramontato il bianco, i colori di punta sono: l'avorio, lo champagne e le tinte pastello. Diffusissima, poi, la sottoveste che lascia le spalle nude: «Le spose si coprono giusto in chiesa con una stola (evitando di farsi cacciare a pedate dal prete ndr). Anche gli abiti smontabili vanno molto. Con collo e maniche amovibili per favorire con un rapido strip-tease, dopo la funzione, lo scatenamento nei balli». Inoltre, capita sempre più spesso che chi fa da contorno sia pregato di "mascherarsi". Vedi i camerieri con le divise del regno delle Due Sicilie al matrimonio di Carlo di Borbone e Camilla Crociani; oppure i paggetti versione mini, con abiti tempestati di ghirlande e foglie, voluti da una coppia che ha festeggiato in un bosco della Toscana e, per far sentire buoni i più piccoli, li ha muniti di peluche e bambole vestiti da folletti esattamente come loro.

Chi non vuole esagerare ricordi comunque che l'avorio è più in auge del bianco candido e, che il velo lungo si addice soltanto alle giovanissime con il volto da Madonna. Le più "grandi" devono invece optare per un'acconciatura semplice, magari con qualche fiore fresco appuntato nei capelli raccolti.

Sposarsi d'autunno -inverno significa anche coprirsi, cioè appoggiare sul vestito di nozze un soprabito di velluto chiaro per evitare di tremare come foglie per tutto il tempo della funzione. Oggi la moda rilancia anche le scarpe dello stesso tessuto e colore dell'abito. Un coordinato di sapore Anni Cinquanta che profuma di tradizione. Molti negozi offrono alle spose questo servizio a un prezzo che oscilla tra le 300 e le 500 mila. I bouquet giusti nei mesi freddi sono composti da roselline in tonalità sfumate che vanno dal giallo al rosa antico. Alcuni fiorai confezionano ricercati bouquet con spezie e bacche, ma questa formula è consigliabile soltanto con abiti vagamente country, genere Laura Ashley.

Ristorante la FAVA

DISPONIBILITÀ DI SALE DI DIVERSE CAPIENZE PER SODDISFARE LE VOSTRE ESIGENZE

AI PROSSIMI SPOSI:
CONTATTATECI! VERRETE AIUTATI
A COMPORRE IL MENU' PIÙ ADATTO
ALLE VOSTRE ESIGENZE!

ACCOGLIENZA,
QUALITÀ DEL SERVIZIO,
CORDIALITÀ

Il nostro giardino è a disposizione per la realizzazione dei servizi fotografici e durante la bella stagione potrà accogliere simpatiche cerimonie all'aperto

Per le ricorrenze (S. Valentino, Festa della Donna, ecc...) vi offriamo festeggiamenti particolari.

e al GIOVEDÌ - VENERDÌ - SABATO sera CENA & BALLO con MUSICA DAL VIVO

Strada San Mauro, 15/a (zona Barca) - TORINO - Tel. 011.27.30.237

IDEA SPOSA
2001
TORINO
LINGOTTO
FIERE
18-28 Gennaio
SFILATE ALTA MODA SPOSI TUTTE LE SERE
LINGOTTO FIERE
via
011
Fax

Arredare all'insegna della qualità

A Poirino, cinquemila metri quadrati dedicati ai migliori marchi

La qualità vera, testimoniata dalla proposta dei marchi italiani più prestigiosi, dalla cura assoluta nelle segne e nel montaggio. E' questa la filosofia di lavoro e rapporto con la clientela che caratterizza Grinza Arredamenti, o tra i più grandi qualificati mobilifici del Piemonte.

Con i suoi cinquemila metri quadrati di esposizione (a Poirino, in via Torino 41), l'azienda prosegue l'attività con lo stesso impegno e la stessa serietà per i quali era presto divenuto celebre ed apprezzato il laboratorio di falegnameria per mobili arredi che Domenico Grinza aveva aperto a Torino una cinquantina d'anni fa. «Di quei tempi - racconta famiglia Grinza - abbiamo mantenuto l'obiettivo di essere sempre "misura di cliente". Cambiano i gusti, gli stili, ma c'è filo che negli anni e nei decenni per noi rimane costante: l'attenzione ai dettagli, cura nel consigliare le soluzioni migliori e più adatte». L'esperienza è lunga e coronata dal più importante dei successi: la fiducia di chi acquista.

Diventare «clienti Grinza» significa «clienti Grinza» nel tempo per tutte le esigenze di arredamento che si presentano nel corso degli anni. E questa fedeltà è il veicolo pubblicitario migliore che un'impresa commerciale possa .

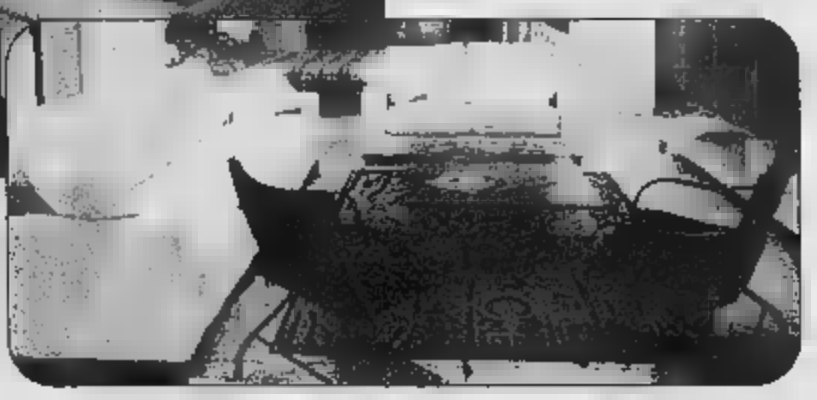

Grinza Arredamenti offre ventaglio di stili arredi vastissimo: dal design moderno, classico, dall'arte povera al rustico. Ogni genza trova risposta adeguata per ciasun ambiente della : soggiorni, cucine, camerette, scelta spazia tra una quantità di suggerimenti e ambientazioni differenti. In fatto di arredamento moderno di grande qualità, poi, Grinza vanta un primato assoluto: i suoi ottocento metri quadrati dedicati all'azienda Poliform, a Poirino disponibile la più vasta esposizione della prestigiosa azienda che di recente anche acquisito il marchio Varenna (cucine). Tutta la produzione Poliform è esposta a Poirino: le essenziali, eleganti soluzioni per la notte per zona giorno, gli madi ideale, le splendide super-allestite cabine armadio.

Gli altri marchi che hanno scelto Grinza? Eccone alcuni: Axil, Artemide, Ciacci, Dear Spazio giovane, Scaltrinim iva Cantù, Tonelli, Ycami, Flexform, Misuraemme, Bpa International, Longhi, Arrex-1. Ma la qualità e la bellezza delle proposte, Grinza offre ai clienti anche progettazione fortemente personalizzata che consente scelte di gusto e ben ponderate. Non è tutto. La consegna ed il montaggio degli arredi considerata una tappa fondamentale per arrivare traguardo del cliente felice e soddisfatto. Un obiettivo, spiegano mobilificio, «per il quale sono determinanti nostre équipe di montaggio, formate da personale con lunga esperienza, appassionato del proprio lavoro».

grinza arredamenti

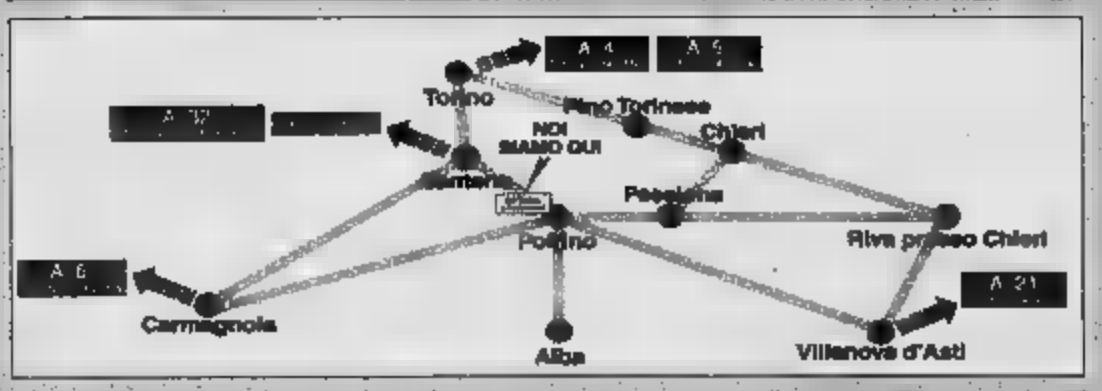

YCAMI EDIZIONI · AXIL · ARREX-1 · Varenna Poliform · TONELLI · MisuraEmme BENVENUTI A CASA · SCALTRINI CUCINE · Artemide · BPA INTERNATIONAL · LONGHI · RIVA CANTÙ · FLEXFORM · CIACCI L'ABITARE CREATIVO · Poliform

Via Torino, 41 - 10046 Poirino (TO) - Tel. 011.945.03.32 - Fax 011.945.15.75

Il volto chiede un make up naturale

Basta una seduta per imparare il trucco perfetto

Volto effetto struccato e labbra rosato e lucide. Come mantenere intatto un simile make up naturale per tutta la durata delle nozze, festeggiamenti compresi? Con l'aiuto di sapienti spennellate di cipria, dopo aver passato sulla pelle pulita qualche cubetto di ghiaccio che fissa per ora il maquillage.

Si può scegliere un bel rossetto rosa-beige di Oreal, il marchio che trucca le modelle durante le sfilate milanesi. C'è il «Color Riche» luminoso e idratante a base di vitamina E, il Color Persist antitraccia che non sbava o il Rouge Pulp a base di olii superbrillanti. Gli occhi non vanno bistrati modello Louise Brooks. Romantico è la parola d'ordine per sguardi ringiovaniti da tocchi lievi nei colorini pastello a gote pesca. Ma non è così facile. Cindy Crawford ottiene il suo aspetto «naturale» mischiando ben cinque fondotinta diversi. Segno che un viso «finto-pulito» è frutto di numerosi e difficili passaggi di make up che soltanto gli esperti sanno ottenere? Il maquillage ideale è personalizzato. Ogni donna deve essere in grado di farselo da sola. Basta una seduta per imparare tutti i segreti del maquillage perfetto.

Il trucco comunque può durare a lungo se prima del fondotinta si applicano fiale particolari che scongiurano le sbavature.

Anche i nuovi l'eylener di Corolle sono a prova di strofinamento. Enfatizzare gli occhi significa usare matite che ne assecondino la forma e il colore. Mentre alla bocca sono riservate tenui nuances beige e marroni, come quelle proposte da Guerlain e Collistar.

Fra i nuovi rossetti ad alta definizione, spiccano anche gli Stick Puri di Collistar - a lunga tenuta, anti-invecchiamento - racchiusi in una graziosa confezione di vetro. Punta sul successo antico e sulle sfumature del sabbia, ipernaturali il nuovo trucco di Calvin Klein, politically correct, che lo stilista ha invitato in omaggio alla first lady Hillary Clinton.

C'è ma non si vede. Così deve essere il fondotinta: assolutamente mat, dorato con naturalezza, come gli ultimi prodotti lanciati di Yves Saint Laurent. Gli zigomi vanno invece scolpiti da riflessi caldi come gli aranciati e i bruniti. Compagno indispensabile il «Correcteur et Teint» di Guerlain, che camuffa occhiaie e foruncoli senza farsi notare, inoltre idrata e lenisce. Per quanto riguarda le chiome le regole modaiole esaltano boccoli e capelli lunghi, molto femminili e preraffaelliti, da raccogliere eventualmente in chignon Anni Cinquanta, mentre l'effetto spettinato è frutto di un posticcio su cui sono fissati a girandola ciuffi di capelli (si trova anche sui banchetti del mercato).

Un nuovo stile sportivo-sexy prevede invece pelle leggermente ambrata, labbra ancora chiare, occhi «nudi» senza neppure una traccia di colore ma con ciglia posticce secondo la recente tendenza americana apparsa nelle ultime sfilate di abiti da sera.

Meglio comunque adattare le scelte al proprio viso, esaltandone la personalità senza prevaricarla. Una teoria già sposata da tempo dai vari maghi del pennello, da Gil Cagné a Diego Dalla Palma.

IL VASSOIO VOLANTE

Un solo ricevimento di nozze: il Tuo.

Il VASSOIO VOLANTE lo realizza in modo esclusivo,
per te, come lo hai sognato da sempre.

Pranzi, buffet, cocktail, merende con menu
personalizzati e soluzioni economiche
che vi stupiranno.
Siamo a vostra disposizione
per preventivi e degustazioni.

GLI SPOSI SARANNO NOSTRI OSPITI IL GIORNO DELLE NOZZE

cell. 0328.817 26 57 - 0338.428 73 65 - 75
.it - www.paginegialle.it/

Regole d'oro per il regalo di nozze

Donare un assegno non è più volgare della «lista»

Operazione regali di [illegible]. Ricevere l'invito al rinfresco significa essere tenuti comunque a fare [illegible] regalo; anche chi non interviene dovrà mandare al[illegible] un mazzo di fiori alla sposa: meglio se bianchi, per[illegible] possano andare d'accordo con ogni tipo di addobbo o di decorazione.

Decidendo invece di accetta[illegible] l'invito si deve prevedere una spesa maggiore, e un regalo vero e proprio. Vediamone insieme le regole auree.

Parenti, testimoni e amici intimi degli sposi che si trovano a corto d'idee, possono chiedere agli interessati che regalo desiderino: e in questo caso, devono poi attenersi alle loro richieste. [illegible] sono molto in confidenza, possono compilare un assegno [illegible] la cifra che desiderano spendere, metterlo in una busta e consegnarlo agli interessati, perché ne dispongano come preferiscono. Può sembrare una procedura volgare, [illegible] non lo è certo più della «lista» (in cui viene puntigliosamente annotata la cifra spesa da ognuno), e sarà senz'altro gradito.

Chi decide di scegliere il regalo nel negozio in cui gli sposi hanno depositato la lista farà bene a recarvisi per tempo, perché all'ultimo momento la scelta sarà molto limitata, oppure saranno rimasti solo gli oggetti più costosi (in questo caso, sarà bene «unire le f[illegible] [illegible] altri amici [illegible] parenti). E' però opportuno sottolineare che il galateo non vieta affatto a chi, per qualunque motivo, non trova nella lista un regalo di suo gusto, un acquisto «fuori ordinanza».

L'importante è scegliere qualcosa [illegible] utile, ma che non costituisca un doppione [illegible] oggetti che senz'altro gli sposi avranno incluso nella lista, e evitare i soprammobili di gusto troppo connotato, o con fantasie troppo vistose, o che «legano» troppo e devono accordarsi con l'arredamento.

Ecco qualche suggerimento per un regalo «fuori lista» senz'altro gradito: la pentola a pressione, o quella per cucina[illegible] senza grassi; dei bicchieri particolari, che non fanno par[illegible] [illegible] «servizio», [illegible] quelli colorati per vini del Reno, o i Ballon, o le flûtes da champagne, i piccoli calici da cognac; un bel servizio di tovagliette all'americana, un set di asciugamani [illegible] spugna con accappatoi da bagno assortiti, un plaid morbidissimo; un vaso di cristallo per un fiore solo, alcuni bei portacenere, magari firmati da uno stilista famoso, una caffettiera d'acciaio o un bollitore «design», uno schiaccianoci con manico d'argento, 10 contenitori impilabili da frigo [illegible] da freezer; un «classico» libro di ricette.

Gli amici [illegible] cuore, che conoscono bene i gusti del destinatario, possono [illegible] una scelta più originale e personalizzata, cercando un dono «su misura» nel negozio di dischi e in quello [illegible] tappeti, in libreria, in valigeria, in un centro di giardinaggio, [illegible] in una galleria d'arte... Senza dimenticare l'agenzia di viaggi: una «cordata» di amici può regalare un prolungamen[illegible] del viaggio di nozze, [illegible] il primo romantico week-end da sposati. Tutte idee, poi, adattis[illegible] per festeggiare sposi alla seconda esperienza (il regalo di nozze in questo caso [illegible] sarebbe obbligatorio, ma tant'è...).

GILLY
HOTEL RESTAURANT
☆☆☆☆ [illegible]

Per gli SPOSI e [illegible] solo.....

Circondato dalle splendide montagne della VAL PELLICE, a soli 40 chilometri da Torino, con ampio parco per foto.
L'Hotel offre **il pranzo di [illegible] [illegible] sole L. 49.000** con menu di 5/6 antipasti, bis di primi, due secondi, vino speciale in bottiglia, torta nuziale, caffè, digestivi... Compreso nel prezzo potrete scegliere: [illegible] regalo oppure una cena per due persone al primo anniversario di matrimonio [illegible] la prima notte di nozze in una splendida Suite dell'Hotel.

Se invece siete già sposati e desiderate un po' di intimità l'Hotel Gilly Vi offre l'opportunità della promozione

Week-end "NOI DUE DASOLI":

* Cena sabato + pernottamento + Colazione della Domenica a **L. 150.000 per coppia**
* Pernottamento del sabato + Colazione della Domenica a **L. 130.000 per coppia**

Avete già pensato dove trascorrere CAPODANNO?
PROVATE a telefonarci

[illegible] Lombardini, 1 - Torre Pellice [illegible]
Tel. [illegible] Fax 0121.932924

Dopo 50 anni di attività

brondolo

inaugura
il nuovo negozio
DEDICATO AGLI SPOSI

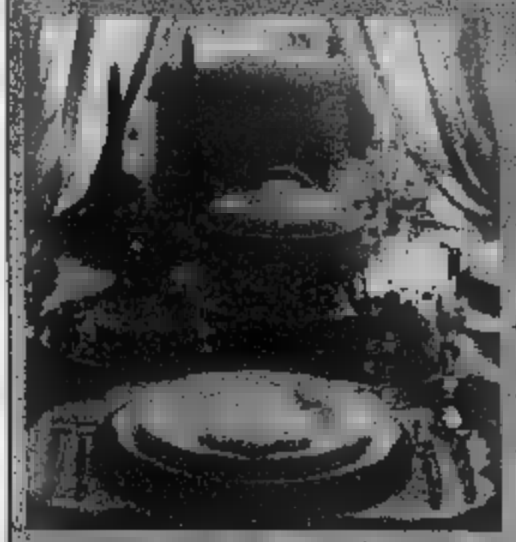

con una scelta ancora più nuova ed assortita di
LISTE NOZZE
Articoli Regalo
Cellulari
Elettrodomestici

BRONDOLO • Via Borgaro, 70 • TORINO
Tel/fax 011.2165920

ODASSO

Tutti gli strati, per tutti i gusti, per il momento più dolce della vita.

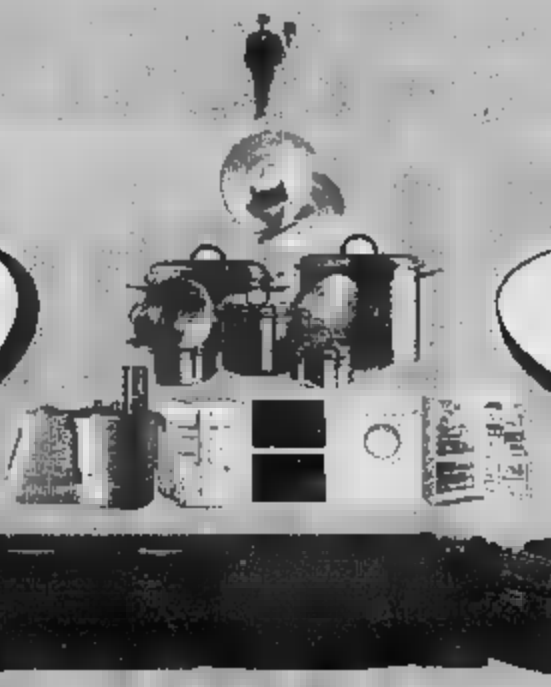

PORCELLANE

TV - VIDEO - HI-FI

ARTICOLI REGALO

ELETTRODOMESTICI GRANDI E PICCOLI

CRISTALLI

TELEFONIA

Dal 1961 il Vostro negozio di fiducia dove le belle cose sono di casa.

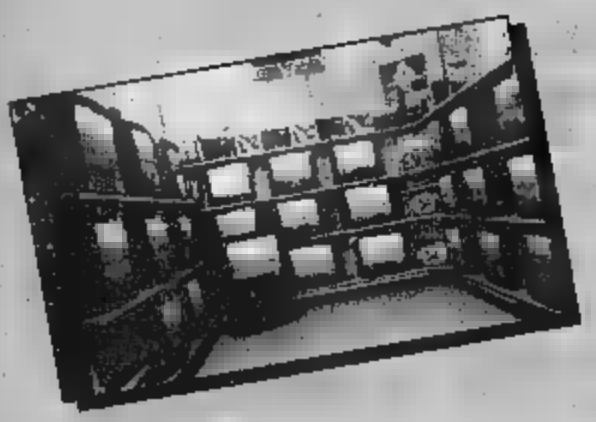

- **AMPIA SCELTA**
- **GRANDI MARCHE**
- **NESSUN OBBLIGO DI ACQUISTO SULLA MERCE SCELTA**

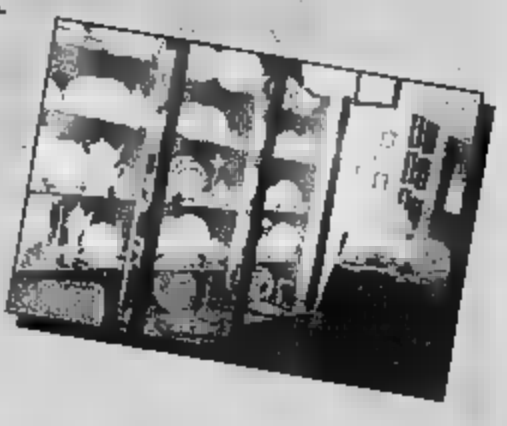

- **CONSEGNA A DOMICILIO DEI REGALI GRATUITA**
- **ASSISTENZA TECNICA ED INSTALLAZIONE**
- **BUONI ACQUISTO OMAGGIO PER GLI SPOSI**

Corso Brescia, 19/21 - 10152 TORINO

Tel. 011.248.91.34

Presentando questo coupon

SCONTO 15%*

*su articoli regalo

TUTTI ALL'ARREMBAGGIO DEI 5000 GRANDI STOCK

IL VELIER

DOVE TROVI SOLO
SUPEROCCASIONI

dal 13 ottobre

FIERA del TAPPETO ORIENTALE

STRAORDINARIA SCELTA E QUALITÀ
PER OLTRE 2000
TAPPETI ORIENTALI ANNODATI A MANO
VENDUTI A MENO
DEL PREZZO DI INGROSSO

EVERLAST U.S.A. adidas SergioTacchini ROBE DI KAPPA NIKE Champion Reebok dubin Anzi Besson SPELDO

OUTLET ABBIGLIAMENTO SPORTIVO

LE MIGLIORI MARCHE
NON-STOP PREZZI BASSI TUTTO L'ANNO

Fiera del Bianco

TUTTO per IL RISCALDAMENTO

INGROSSO MOBILI

TROVATE LE SUPEROCCASIONI
SOLO NEI NOSTRI MAGAZZINI
DI FROSSASCO E MADONNA DELL'OLMO

A FROSSASCO
(Torino)

APERTO TUTTI I GIORNI
ANCHE DOMENICA
mattino h. 9,00-12,30
pomeriggio h. 15,00-19,30
LUNEDÌ SOLO
APERTURA POMERIDIANA
h. 15,00-19,30

Via Pinerolo, 24
(statale Pinerolo/Orbassano)
Tel. 0121 35.45.30
Fax 0121 35.45.29

IL VELIER
LA TUA ROTTA VERSO I BUONI AFFARI

Abbigliamento sportivo firmato - Arredamenti per la casa e l'ufficio - Articoli da regalo - Cancelleria - Cartoleria per casa e ufficio - Casalinghi - Cineseria Curiosità - Giardinaggio - Giocattoli - Hobbistica - Elettricità - Elettrodomestici Ferramenta - Ingrosso Mobili - Lenzuola e Tovaglie - Materassi - Pannelli in legno pregiato - Piccolo antiquariato - Prodotti per l'igiene della casa - Profumi Saponi - Stampe, Dipinti, Cornici - Stufe e Camini - Tappeti orientali
... e tante altre novità

A MADONNA DELL'OLMO
(Cuneo)

APERTO TUTTI I GIORNI
DAL LUNEDÌ AL SABATO
mattino h. 9,00-12,30
pomeriggio h. 15,00-19,30

Via Valle Po, 157
Tel. 0171 413223
Fax 0171 413605

Per un giorno possedere un castello

Ma anche cerimonie in veliero o in autobus

Organizzare feste e ricevimenti per i matrimoni, è l'attività le di alcune agenzie di servizi, ideali per chi vuole risparmiare tempo ed evitare preoccupazioni: tutto compreso, dal pranzo di nozze e dall'allestimento della cerimonia. Si trovano [illegible] in ogni città, dal Nord al Sud, nelle metropoli [illegible] nei piccoli centri, e la loro specializzazione è proprio quella di assicurare che il matrimonio sia una piacevole festa per gli sposi e per gli invitati. Il pacchetto dei servizi può variare

Fra le diverse opportunità, quella di permettere di sposarsi in una dimora da sogno; possedere per un giorno un castello non è un chimera impossibile. L'affitto di una villa, di un castello o anche di un ex monastero varia [illegible] due e [illegible] milioni; poi occorre mettere in [illegible] il pranzo: un menù medio per [illegible] persone può [illegible] spuntato [illegible] 4 milioni. Con qualche maggiorazione, si possono decidere piatti veramente luculliani. Ad esempio, una nota agenzia piemontese, specializzata in banchetti, agli sposi propone un angolo bar con aperitivi; per antipasti canapé assortiti, tartine [illegible]glie di grana; per passare ad [illegible] risotto allo champagne, fagottini gratinati, pisci alla toscana; come piatto di mezzo, orata [illegible] bellavista con insalata russa; poi un sorbetto al limone; come piatto forte [illegible] filetto in crostone ai funghi porcini con patatine duchessa, carotine, [illegible]

late miste; frutta o macedonia e l'immancabile torta della sposa. Ovviamente, il tutto innaffiato con buoni vini, se mai in bottiglie con etichette personalizzate per gli sposi; si brinda con spumante o champagne. Senza, però, guardare a spese: 150 mila lire [illegible] coperto, comprensivo di camerieri in livrea.

«Il pranzo di nozze - dice il titolare dell'agenzia - è un'importante tradizione e il prezzo finisce per non influenzare più di [illegible]. Non si può trascurare niente: la qualità delle pietanze, la raffinatezza delle tovaglie, il pregio delle posaterie, gli allestimenti floreali e gli addobbi». Ma basta togliere dal menù un primo piatto, sostituire all'orata del salmone e al filetto una lombata e già il prezzo si abbassa di 50 mila lire».

Se poi gli sposi avessero estro ed originalità, per il trasferimento dall'altare al castello invece della macchina d'epoca o fuoriserie, potrebbero pensare ad un calesse, ad una carrozza o addirittura ad una mongolfiera. Pensa a tutto l'agenzia: per tre ore, il noleggio di un pallone aerostatico è di circa un milione.

L'alternativa suggerita può essere un veliero dell'800 con il party [illegible] matrimonio [illegible] veleggiando sulle onde; la cerimonia può [illegible] anche organizzata in un autobus inglese a due piani, dov'è possibile festeggiare spostandosi da una località ad un'altra: il tutto, però, deve concludersi entro tre ore, il tempo massimo del noleggio. Al massimo [illegible] invitati; [illegible] costo del [illegible] è [illegible] 3 milioni.

LA [illegible]
Edibra La Stampa [illegible]
[illegible] 38, [illegible]
Stabilimento di stampa
[illegible], v. G. Bruno 84, Torino
Supplemento chiuso in tipografia il [illegible]

Al Ristorante Castello di Buriasco troviamo ampie e sontuose sale a cui si affacciano più intimi locali, il riposante giardino costellato da alberi frondosi e da un romantico laghetto, la genuina cucina italiana ne fanno un punto di incontro per **NOZZE - MEETING - PRANZI LAVORO... SALETTE [illegible] PER RISTORANTE ALLA CARTA**

CASTELLO DI BURIASCO

Essendo forniti di un'attrezzata cucina mobile - siamo capaci di realizzare ogni tipo di servizio anche al proprio domicilio.
Inoltre su richiesta servizio personalizzato di **BOMBONIERE**

Direzione: RENZO MALAGOLI

Ristorante Castello di Buriasco

10060 Buriasco (Torino) via Macello, 11 - tel. 0121.56.143 - fax 0121.50.67.07 - segr. 0121.56.560

ANTEPRIMA
IDEA SPOSA

L'ARREDAMENTO

EXPO CASA 2

IN MOSTRA

TORINO ESPOSIZIONI

13-22 Ottobre 2000

Orario: Feriale 16.00 - 23.00 • Sabato e Domenica 10.00 - 23.00

EXPO CASA

Torino Esposizioni
Corso Massimo d'Azeglio 15 • 10126 Torino

ORGANIZZAZIONE Expo2000 Spa

Con il patrocinio di
COMUNE DI TORINO
PROVINCIA DI TORINO

RITAGLIA!

COUPON SCONTO

ANTEPRIMA IDEA SPOSA

13-22 Ottobre 2000

Da presentare alle casse per un biglietto ridotto a L. 9.000 anziché L. 12.000

Torino Esposizioni - Corso Massimo d'Azeglio, 15 - Torino
Orario di apertura: feriale 16.00 - 23.00 • Sabato e Domenica 10.00 - 23.00

IL PAESE IN GINOCCHIO | LE CIFRE DELLA CATASTROFE ECONOMICA SERBA

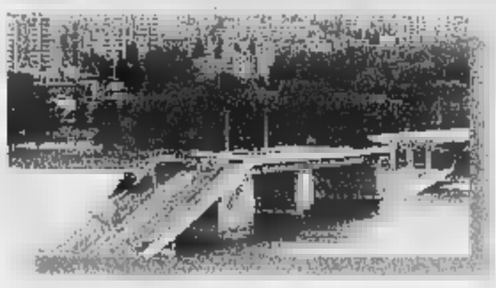

I DANNI DI GUERRA

La Jugoslavia è un Paese in ginocchio, anche per i pesanti danni subiti nei bombardamenti della Nato dell'anno scorso. Le spese per la ricostruzione ammontano a circa 10 mila miliardi di lire

LA DISOCCUPAZIONE

Il livello della disoccupazione avrebbe ormai raggiunto una cifra record che si colloca - a seconda delle stime - tra il 35 ed il 50 per cento. Nel 1999 il calo della produzione industriale è stato del 30 per cento. Il debito estero è di circa di 32 mila miliardi

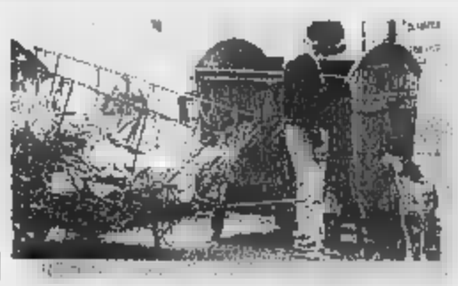

LA POVERTA'

Nel Paese 64 persone su cento vivono sotto la soglia minima di povertà. La pensione media è di 50.000 lire al mese ed i pagamenti sono in ritardo di almeno tre mesi
Lo stipendio medio è di meno di 90 mila lire al mese

Amato e Kostunica: lavoriamo insieme

«Il passato ormai è alle spalle»

Giovanni Cerruti
inviato a BELGRADO

Una stretta di mano e l'appuntamento per domani a Biarritz. «Lavoreremo da amici per un paese amico», lo saluta Giuliano Amato. Il presidente Vojislav Kostunica può chiudere un'altra giornata con un robusto attivo. La visita del primo premier europeo. Gli Stati Uniti che revocano le sanzioni. Belgrado che ha già rimosso le minacce degli orfani di Milosevic. Il partito di Slobo che perde pezzi, i pezzi grossi come la dimissionaria Gorica Gajevic, segretario generale del Partito socialista di Serbia. «In una sola settimana - commenta Amato, qui con il ministro degli esteri Dini e delle finanze Visco - la situazione è profondamente cambiata». Il pacato ottimismo di Kostunica sembra contagioso. Milosevic, assicura, è il passato. «Ciò che ha allontanato la Repubblica Federale di Jugoslavia risulta completamente cancellato», dice Amato.

Davanti al vecchio Hotel Mosca hanno tolto le macerie della profumeria che fu di Marko Milosevic, il figlio di Slobo che vagherebbe in Russia. Sembra un altro segnale, ricostruire in fretta. Cancellare, appunto. Mentre Kostunica incontra la delegazione italiana, mentre avvia contatti con Clinton e il Fondo Monetario, i suoi alleati hanno ripreso le trattative con il governo serbo e gli uomini ancora agli ordini di Milosevic. La prova di forza di mercoledì, le dichiarazioni bellicose sul ministero degli interni pronto a scatenare la polizia contro i sostenitori di Kostunica, sembrano un brutto ricordo. Già nella notte erano ripresi gli incontri. E alle due, mentre per Belgrado correva via radio la falsa smentita dell'omicidio del leader della destra ultrà Vojislav Seselj, arrivare il dispaccio dell'agenzia Tanjug che comunica le dimissioni della signora Gajevic.

Con Amato il presidente Kostunica si è mostrato tranquillo e sicuro. Certo, rimane il problema del parlamento serbo che ancora non si è sciolto. Ma come ripete Zoran Dijndjc, uno dei leader dell'Opposizione Democratica, «mancano solo poche ore alla fine». Sono dichiarazioni, queste, che a Kostunica garabano poco. «A volte, da quel che leggo, mi sembra di essere seduto su un vulcano», ha confidato. E' un tipo calmo, anche noioso e detesta l'enfasi. Ma non può non registrare le difficoltà che assediano i partiti del sistema abbattuto. Alle prossime elezioni serbe i socialisti di Milosevic, lo Jul della moglie Mira e i radicali di Seselj si presenteranno divisi. Come ognuno cercasse una propria dignitosa sopravvivenza. Ma sempre sopravvivenza è. Ancora Dijndjc: «Gli uomini di Milosevic fanno la voce grossa, ma nessuno più li sente».

La televisione e i giornali restano sotto il controllo di Kostunica. Tre giornalisti di Politika, il quotidiano ufficiale di Slobo, ieri hanno tentato di tornare in redazione. Cacciati dal portiere. E oggi grande spazio all'incontro tra Kostunica e Amato. 150 miliardi di lire già pronti. Pochi spiccioli per un paese che ha un deficit da un miliardo di dollari, il 64% della popolazione sotto la soglia minima della povertà, pensioni da 50 mila lire al mese e più di 4 miliardi di dollari da investire per i danni di guerra. Amato, con lui Visco, hanno assicurato «interventi a breve, entro due o tre giorni al massimo». Quel che serve a Kostunica per confermare «la collaborazione internazionale e l'avvicinamento della Jugoslavia alle democrazie e alle organizzazioni internazionali».

Primo titolo del tg serbo: «E' imminente il ritorno nel Fondo Monetario Internazionale».

Anche con Amato il futuro di Slobo e del Kosovo sono rimasti i due argomenti più delicati. Il «Dos» che sostiene Kostunica conferma di volere un processo a Belgrado. E per il Kosovo resta valida la risoluzione 1244 delle Nazioni Unite, la sovranità appartiene a Belgrado. Amato prende tempo, conosce il nazionalismo di Kostunica, suo collega professore di diritto attento alle sfumature: «Abbiamo sempre lavorato per la coesistenza pacifica tra gruppi etnici differenti. Fino ad una settimana fa qui c'era un Potere che esercitava il suo ruolo schiacciando altri ed era inevitabile che la risposta fosse la richiesta di indipendenza. Ora ci vorrà del tempo, ma le cose cambieranno anche le aspirazioni potrebbero cambiare». Ed è a questo punto che Kostunica gli prende la mano, la stringe forte e sussurra: «Voi italiani siete quelli che ci possono capire meglio». Amici.

ANCHE GLI USA REVOCANO LE SANZIONI

WASHINGTON. Dopo l'Ue anche gli Stati Uniti cominciano ad alleggerire le sanzioni in vigore dal 1998 contro la federazione jugoslava, ponendo fine all'embargo petrolifero e abrogando il divieto ai voli in Jugoslavia. Nel frattempo il Fondo Monetario ha fatto sapere a Washington che la richiesta di Belgrado di tornare in seno all'istituzione finanziaria potrebbe essere accolta «nei prossimi mesi». L'Fmi espulse Belgrado nel '92 e la Banca mondiale nel '93. «Abolire le sanzioni è il primo passo verso la fine dell'isolamento della Serbia», ha detto Bill Clinton, precisando che l'allentamento odierno avrà alcun effetto le quelle dirette contro l'ex presidente Slobodan Milosevic e gli uomini del suo regime. Gli Usa hanno sempre avuto un occhio di riguardo per il Montenegro, l'altra repubblica della federazione jugoslava. «La vittoria della libertà in Serbia è uno tra gli eventi più incoraggianti dalla caduta del muro di Berlino», ha detto Clinton. Egli ha detto che la decisione di alleggerire le sanzioni riflette «il forte interesse degli Usa a sostenere i neo-eletti leader della Jugoslavia mentre questi si sforzano di costruire una società democratica». A Belgrado il presidente Vojislav Kostunica ha accolto l'annuncio di Clinton con una dichiarazione di disponibilità a riallacciare i rapporti diplomatici con gli Stati Uniti. [Ansa]

Prima visita di un premier europeo dopo la rivoluzione Il leader di Belgrado: «Siete quelli che capiscono meglio»

Riprendono le trattative con i fedelissimi di Milosevic Visco assicura l'arrivo di aiuti economici entro pochi giorni

Il presidente serbo Vojislav Kostunica stringe la mano a Giuliano Amato. Accanto, il ministro degli Esteri Lamberto Dini

Addio, Carlo.

Con te, come sempre troppo presto, se ne va un pioniere della pubblicità torinese e italiana.

Di te sopravviveranno i personaggi e gli slogan che hai creato e che fanno ormai parte della storia di questo nostro mestiere bello e difficile.

Carlo Gaspardone continuerà a vivere, nel lavoro quotidiano dei talenti che ha scoperto, la sua passione per le idee, la sua ossessione per la qualità, la sua capacità di rischiare.

Chi scrive questo messaggio, e nulla sembra più idoneo di un annuncio pubblicitario per ricordare un pubblicitario che ci lascia, non lo firma.

Per pudore, ma soprattutto perché nel grande spazio bianco disponibile possano apporre idealmente la firma tutti coloro che gli devono qualcosa per la loro carriera.

. Questo è impaginato nel modo e con il carattere tipografico che tempo prediligevi.
Ma c'è da giurarci che troveresti qualcosa da perfezionare...

Ma senza
LA GRANDEZZA È SEMPRE FRUTTO
DELL'ISPIRAZIONE.
COMPAQ
Inspiration Technology

Per ottenere un grande successo ci vuole un grande partner. Noi di Cisalpina ti offriamo una famiglia di 20 fondi tra azionari e obbligazionari, domestici e internazionali, ognuno con un diverso profilo rischio/rendimento. Una conoscenza professionale di tutti i mercati. È una capacità di gestione confermata da risultati di lungo periodo. Per questo, sceglierci come partner è già un ottimo investimento.

800 309340
www.cisalpina.com

CISALPINA GESTIONI

investe in fondi

Slow Food
[redacted] PIEMONTE

Salone del Gusto

Torino Lingotto 25-29 ottobre 2000

Il paradiso dei golosi vi attende!

Per informazioni: Tel 0172 436711 - Fax 0172 411299

Un grande mercato di prodotti alimentari di qualità, [redacted] enoteche [redacted] 2500 vini da tutto il mondo, 6 [redacted] territoriali per conoscere cucine [redacted] specialità, e molto altro ancora.
Tutti i giorni dalle ore 11 alle [redacted] 23.
Ingresso lire 30.000 (soci Slow Food lire 20.000).

con il contributo di

Sponsor ufficiali

GRUPPO BIPOP CARIRE — LAVAZZA — FIAT — Città di Torino — [redacted] — PARMIGIANO REGGIANO — T.18 — Provincia di Torino

consulta il programma [redacted] iscriviti online www.slowfood.it

S P [illegible] I O
[illegible] R I

LAVORO OFFERTE

[redacted] I RAPPRESENTANTI

AGENZIA Generale di Torino seleziona, per apertura nuova sede, candidati con i seguenti requisiti: età 20 - 55 anni, autonomia, predisposizione ai rapporti interpersonali, dinamismo, determinazione ad operare per obiettivi. Offre: percorso formativo che inizierà con corso gratuito seguito da costanti aggiornamenti tecnico commerciali, stimolante contributo; concreta possibilità di carriera, tramite attività organizzata da un team che opera in esclusiva su un particolare e ampio bacino di utenza. Tel. ore ufficio 011.316.1921

AZIENDA leader [redacted] largo consumo, detergenza ed igiene, cerca venditori/trici per mantenimento e sviluppo portafoglio [redacted] assistenza su: Torino, Cuneo, Asti, Alessandria, Novara. Offresi zona in esclusiva, training iniziale, spiccata autonomia con fisso, provvigioni, premi su targets. Auto aziendale dopo prova. Possibilità assunzione diretta. Inviare Curriculum: casella postale 174 - 21100 Varese fax 0332.893.799. E-mail: pippo-sofi@tin.it

AZIENDA leader nel settore dei prodotti chimici per l'edilizia cerca per Cuneo, Asti, Alessandria, Novara, Vercelli, Biella e provincie agenti ambosessi plurimandatari, monomandatari, tratt. Trattamento provvigionale di [redacted] interesse, incentivi. Tel 02.484.8041 Fax 02.445.1700

AZIENDA operante mercato largo consumo con prodotti per ogni settore offresi cerca [redacted] monomandatario per Torino. Offre portafoglio clienti, [redacted] esclusiva, elevato livello provvigionale, premi e incentivi. Tel 011.358.3310.

[redacted] telecomunicazioni cerca agenti. Tel. 011.770.1109 - 0333.246.7179.

CONCESSIONARIA

per Torino, Aosta e province di primaria azienda a carattere internazionale settore elettrodomestici da incasso ricerca per potenziamento forza vendita un/una funzionario/a commerciale, max 25enne, da inserire nel proprio organico. Offresi: inquadramento a livello impiegatizio, auto aziendale, rimborso spese. Inviare curriculum: Publikompass 2347 - 10100 Torino.

CONCESSIONARIO Spa Torino provincia ricerca agenti introdotti edilizia vendita diretta indispensabile serietà. Tel 011.223.8411 Maurizio

FISIM SPA ricerca ambosessi massimo 30 anni da indirizzare ad importante carriera immobiliare compravendita/affitti. Si offre il più qualificato corso di formazione retribuito (£ 3.000.000) le più elevate condizioni economiche del settore. Per appuntamento Tel 011.568.1312

GL IMMOBILIARE 011.518.8503 cerca acquisitori/trici con esperienza nel settore. Offresi fisso mensile, alte provvigioni

GRANDE compagnia americana per aperture nuove filiali seleziona 15 addetti vendita/consegna, 8 team leader, 6 manager da istruire. Corso formativo completo £ 1.500.000 mensili più bonus, più incentivi. Per colloquio. Telefonare allo 011.316.0904

GRUPPO Immobiliare con filiali in Piemonte e Liguria ricerca per sede di Torino funzionario/a di vendita abilitato. Tel. 011.564.233

PRIMARIA società fornitura [redacted] ufficio, ricerca, per ampliamento [redacted] di [redacted], ambosessi autonomi. Offresi fisso più provvigioni. Tel per appuntamento ore ufficio 011.436.3229

RENTOKIL INITIAL ITALIA SPA Multinazionale leader nel settore Environmental Service nell'ambito di un piano di sviluppo della propria struttura com[redacted] ricerca Venditori/Venditrici per le zone di Torino, Asti, Vercelli e relative provincie. Richiediamo forte motivazione al costante sviluppo della clientela, orientamento al risultato. Offriamo formazione continua, fisso mensile, provvigioni, incentivi, auto aziendale. [redacted] nare allo 011 [redacted] e inviare [redacted] lum vitae allo 011.955.0304

Società operante settore occhialeria con proprie collezioni, per la creazione di una rete di vendita selettiva in Italia rivolta esclusivamente a negozi di ottica ricerca

VENDITORE/TRICE COMMERCIALE

al quale affidare la definizione dei punti vendita [redacted] le proprie collezioni.
Si offre supporto di autoveicolo, stipendio fisso, incentivi provvigionali.
La conoscenza del settore ottico o attinente al settore moda costituirà titolo preferenziale insieme a dinamismo, presenza e capacità lavorativa.
Sede Torino.
Inviare curriculum vitae manoscritto a: Publikompass 2341 - 10100 Torino oppure E-mail: ammnico@nicotorino.it

TATA FUJITSU

riscaldamento, climatizzazione ricerca giovane dinamico/a da inserire nell'organico vendite per le zone di Torino e provincia. Fisso mensile, provvigioni, possibilità di carriera. Tel. 011.748.788

TECNOCASA affiliato Studio Rebaudengo ricerca giovani diplomati/e laureati/e per professione agente [redacted] Crescita professionale e formazione. Tel. 011.242.5054.

TECNOCASA affiliato zona S. Paolo ricerca giovani diplomati/e da inserire nel proprio settore. Tel 011/382.1354

UFFICIO rappresentanze abbigliamento moda cerca collaboratori/trici con esperienza max 38 anni. Tel. 011.882.994.

VEMA [redacted] immobiliare [redacted] acquisitori/trici venditori/trici. Offresi: stipendio mensile più provvigioni. Tel. 0335.382.668.

PRESTAZIONI CONSULENZA

COMMERCIALISTI cercano collaboratore/trice esperienza redazione bilanci dichiarazioni fiscali. Tel. 01[redacted].

[redacted] NE E LAVORO

[redacted] Superiore delle Tecniche Alberghiere propone un piano di formazione finalizzato all'occupazione turistica nell'ambito Regionale, disponibilità limitata per i corsi [redacted], barman, [redacted] rieri, Food [redacted] Beverage Management, chef [redacted] e pasticceri. [redacted] se interessati Tel. 011.437.4186 - 011.473.8506 La Villa.

LAVORO DOMANDE

OPERAI AUTISTI FATTORINI

51ENNE referenziato diplomato [redacted] pratica esperto autista libero impegni famigliari offresi come persona di fiducia custode presso famiglie società. Tel. 0335.630.7319.

IMPIEGATI

COMMERCIALE impiegato [redacted] 43enne laureato esperienza conoscenza lingue PC disponibilità immediata trasferte esamina proposte Tel. 011.945.2013

DIRETTORE vendite gestione sviluppo commerciale e industriale, valuta offerte Tel 0339/757.7105.

[redacted] soluzioni telematiche offresi per avviamento e gestione aziendale sistemi telematici. Tel. 011/926.7081

IMPIEGATA 28enne contabile esperienza pluriennale [redacted] PC [redacted] presso seria ditta. Tel 011.610.630.

IMPIEGATA [redacted] amministrativa volenterosa prima nota bolle fatture clienti fornitori pagamenti conto lavoro conto vendita contabilità di magazzino lavori vari valuta proposte Tel 0347.836.5800 dopo le ore 17.00

INGEGNERE elettronico esperienza produzione, assistenza, gestione personale subfornitori ISO9000, inglese, esamina proposte Tel 011.909.2073 - 0338.420.1001

LAUREANDO in economia offresi come commerciale presso seria ditta. Telefonare 0340/256.4096.

RAGAZZO dinamico buona [redacted] enza informatica esperienza decennale maturata nel settore logistico e pianificazione industriale valuterebbe nuove proposte. Scrivere: Publikompass 7150 - 10100 Torino

RAGIONIERE militesente buona [redacted] Word Excel cerca mansioni amministrative [redacted] e veloce apprendimento Tel [redacted]

[redacted] magazzino impiegato tecnico esperienza pluriennale programmazione ordinazione gestione scorte bollettazione PC conoscenza inglese offresi seria ditta. Tel. 011/797.340.

SEGRETARIA d'azienda, nubile, disponibile, referenziata, [redacted] trasferimento sede aziendale, offresi. Esperienze ventennale presso ufficio commerciale [redacted] mansioni: riscossione crediti, responsabile assistenza clienti, coordinamento [redacted] vendite interno, contatti con fornitori e banche. Conoscenza computer. Tel. 011/605.0374

[redacted] esperienza industria manifatturiera elettromeccanica, conoscenza norme Iso 9000, perito industriale valuta valida proposta alternativa all'attuale posizione di responsabile qualità. Segreteria telefonica 0333.308.7858.

30ENNE diplomata analista contabile esperienza decennale campo marketing ricerche di mercato ottime capacità organizzative offresi come impiegata segretaria d'azienda. Tel 011.309.7568 - 0347.93[redacted].

TECNICI

GEOMETRA 44enne responsabile [redacted] patrimonio immobiliare appalti [redacted] ristrutturazioni manutenzioni, offresi ad azienda: Tel. 0338.763.7824.

INGEGNERE elettrotecnico, 35enne, buon inglese esperienza pluriennale rapporto con clienti per definizione-acquisizione [redacted], progettazione, preventivazione, [redacted] fornitori, [redacted] riso[redacted] tecnico-produttive aziendali e collaboratori esterni, [redacted] proposte. Tel. 011.309.5902.

PERITO CHIMICO 15 anni esperienza laboratorio e produzione prodotti organici e inorganici valuterebbe impiego cintura nord Torino. Tel. 0347.886.7880

LAVORI VARI E PART TIME

BEGSAN[redacted] dinamico [redacted] esperienza tecnico commerciale conoscenza lingue cerca occupazione part-time anche saltuaria. Tel. 0338.581.9011.

[illegible]

TORINO CITTA'

A. CORSO [redacted] (pozzo Strada) 2º piano due camere tinello cucinino ingresso bagno £ [redacted]. Edimarket 011.316.1886.

CENTRO via [redacted] Quintino pressi [redacted] Ferraris libero soggiorno 2 camere cucina servizi £ 360.000.000. Gabetti 011.581.8338.

CORSO PESCHIERA [redacted] Paolo camera tinello cucinino bagno 3º piano ascensore [redacted] 10 [redacted] e mutuo. Tel. 011.617.8000

GABETTI SPA Aurora, via Brindisi vendiamo libero: ingresso 2 camere cucina bagno balconi cantina[redacted] nomo. Ag. Giulio Cesare 011.248.1653.

GABETTI SPA corso Sebastopoli in stabile signorile ampio appartamento di ingresso salone due camere cucina doppi servizi. Tel. 011.359.393.

GABETTI SPA corso Trapani luminoso 7º piano 3 camere tinello cucinino bagno £ 290.000.000. Ag. Viberti 011.335.8703.

GABETTI SPA pressi [redacted] vendiamo spazioso appartamento [redacted] ingresso 2 camere tinello cucinino bagno. Ag. Borgovittoria 011.258.989.

GIARDINI REALI corso San Maurizio in stabile signorile panoramicissimo salone 3 camere cucina doppi servizi Gabetti 011.836.116.

PIAZZA SAURO signorile ingresso su salone 2 camere tinello cucinino bagno ripostiglio cantina [redacted] 318.000.000. Gabetti 011.253.747.

PRESSI corso [redacted] per investimento nuda proprietà di ingresso tinello cucinotto camera bagno balconi cantina. Gabetti Nizza 011.663.[redacted].

PRESSI Po corso Regina Margherita appartamento di ingresso da balcone camera cucina bagno cantina [redacted] 011.836.116.

REBAUDENGO via [redacted] stabile del 1997 perfette condizioni ingresso soggiorno cucinino camera bagno box auto doppio. Gabetti 011.242.7331.

SANTA RITA Impresa prenota ultimo prestigioso alloggio in piccolo condominio signorile. Piano alto (120 mq). Finiture di [redacted]. Tel. 011.581.1137 - 0347.451.2859.

[redacted] AR PALACE prenotiamo in [redacted] piazza Carducci appartamenti prestigiosi con ampie aree verdi 85 - 135 mq dilazione senza interessi permute. Tel. 011.541.552.

TAIT 011.562.3931 [redacted] Spezia (pressi) libero ottimo stabile 2 camere cucina ingresso bagno £ 116.000.000 volendo mu[redacted].

TAIT 011.562.3931 libero via Nizza (pressi facoltà veterinaria) 3º piano monolocale mansardato ristrutturato con bagno.

[redacted] impresa prenota alloggi in condominio signorile con affaccio sul parco. Finiture di pregio. [redacted]. 011.581.1137 - 0347.451.2859.

VIA GENOVA pressi corso Maroncelli libero doppia aria ingresso 3 camere cucina bagno. GR 011.505.039.

TORINO PROVINCIA

A 50 km da Torino [redacted] mt slm) vendesi rustico ristrutturato di mq 450 circa [redacted] giardino mq 1.000 con alberi da frutta. Richiesta £ 260.000.000. Baldini 011.596.771.

COLLEGNO [redacted] appartamento al 2º ed ultimo [redacted] di [redacted] camere cucinotta abitabile bagno cantina. Gabetti 011.405.3870

FROSSASCO abura bellissima villa trifamiliare ristrutturata volendo divisibile, terreno mq 1.250 circa GR 011.505.039 - 0121.353.211.

GRUGLIASCO signorile 3º piano, appartamento di salone, 2 camere, cucina, bag[redacted] lavanderia, cantina, posto auto. Gabetti 011.405.3870

MONCALIERI

collina di Testona, prestigiosa villa di ampia metratura, soleggiata, volendo tri/quadrifamiliare, immersa in 4.500 mq di parco. Trattative riservate. Gabetti 011.642.563.

PINO TORINESE a palazzina nel [redacted] proponiamo secondo piano elegante salone, 3 camere, cucina, doppi servizi, garage giardino. Gabetti 011.660.4240.

[redacted] villa [redacted] dente ampia metratura con terreno mq 3.000 circa GR 011.505.039 - 0121.353.211

SAN [redacted] confine Castiglione posizione collinare panoramica impresa prenota ville con finiture signorili. Tel. 011.898.6213

[redacted] Volpiano recente [redacted] su unico piano di circa [redacted] man[redacted], taverna, giardino, box. [redacted] 011.800.5261.

[redacted]

COLLINE panoramiche fra Langhe e Monferrato (Castagnole Lanze - At) vendesi caratteristico cascinale piemontese, abitabile subito, su due piani, 6 vani bagno stalla [redacted] cantina sorgente [redacted] terreno attiguo mq [redacted] adibito a prato, noccioleto, vigneto Doc £ 210.000.000. Tel. 0141.595.117 - 0141.858.639.

LAGO D'ORTA casa in [redacted] e legno e vista completamente [redacted], direttamente sul lago con giardino £ 150.000.000 in 12 mesi senza interessi. Tel. [redacted]

VILLETTA S. Giacomo Roburent, 4 km. piste, 150 mq., terreno, bosco. Tel. 0033/490.62.12.17 - 0141/87.62.70.

LIGURIA

ALBENGA occasionissima 100 mt mare ampio bilocale balconata vista mare posto auto £ 175.000.000. Edilnord 0182.559.526.

ARMA DI TAGGIA mare prenotiamo fantastici appartamenti in costruzione prezzi lancio £ 270.000.000. Nessuna provvigione. Italgest 800.274.274.

BORDIGHERA a 50 mt mare, condominio signorile, 4º ultimo piano, ascensore; ampio cottura soggiorno camera bagno balcone soleggiato £ 250.000.000. Agenzia Nike 0184.256.657.

BORDIGHERA centralissimo, tranquillo, 3º ultimo piano, ampio trilocale: ingresso cucina sala 2 camere bagno. Terrazzi soleggiati, £ 480.000.000. Agenzia Nike 0184.256.657.

BORGHETTO SANTO SPIRITO a 50 mt dal mare bilocale di 70 mq ristrutturato termoautonomo vista mare £ 330.000.000. Tel. 019.678.088 www.studio5srl.com

CERIALE nuovi mono/bi/trilocali [redacted] mt centro terrazzi giardini dilazioni. Da £ 182.000.000. Tel. 0182.991.330.

CERIALE pochi passi mare vendesi monolocali - bilocali ottime posizioni a partire da £ 140.000.000. Simec 0182.931.228.

CERIALE £ 210.000.000 ottimo investimento bilocale 50 mq, balcone vista mare, posto auto esclusivo, [redacted] spiaggia. Tel 0182.992.161.

FANTINO [redacted] a Ceriale trilocale giardino 2 cantine [redacted].000.000. [redacted]. 0182.991.055 - 0349.340.4395.

LOANO (Sv) impresa vende direttamente ville indipendenti di varie metrature, [redacted] costruzione. Per informazioni: tel. 019.675.843 - 671.604 - 675.584 - Internet www.Loano.it

PREZZI bloccati Andora, costruttore vende splendidi appartamenti varie metrature, eccezionali finiture, box, piscina. Tel. 02.345.2095.

RIVIERA ligure, interessanti prezzi, minimo anticipo, [redacted] commissione, nuovissimi prestigiosi appartamenti, piscina, boxes, [redacted]. Tel. 02.345.2092.

[redacted] [redacted] vende: luminosissimo, soggiorno, cucina, 2 camere, doppi servizi. Terrazzo vista mare. Box auto £ 400.000.000. Tel. 0184.591.810.

[redacted] [redacted] Sole appartamento piano alto ristrutturato pianeggiante comodo servizi vista mare [redacted]. Tel. 011.650.4246.

TOVO [redacted] (Pietra Ligure) impresa vende direttamente in nuovo complesso residenziale appartamenti [redacted] ottime finiture. Tel. 019.675.640.

COSTA AZZURRA

AFFARE Beausoleil confine Montecarlo, ultimi appartamenti nuovi, ampie terrazze, vista mare splendida, prezzo affare. Italgest 800.274.274.

[redacted] Croisette Palm Beach appartamenti pronti da abitare [redacted] £ 135.000.000, vista mare mozzafiato, occasione irripetibile. Italgest 800.274.274.

AFFARE Cannes Mandelieu sul porto appartamenti pronti da abitare. Piscina, campo da golf, £ [redacted]. Italgest 800.274.274.

AFFARE Cap d'Ail escl[redacted] appartamenti in villa d'epoca vista [redacted] mozzafiato scontati 30%. Italgest 800.274.274.

[redacted] Cap Martin [redacted] Mo[redacted]ario prestigiosa residenza in villa sul mare parco privato piscina. Italgest 800.274.274.

[redacted] Mentone offerta [redacted] Appartamenti nuovi, vicino mare, grandi terrazze da £ 19.000.000 più piccola rata. Affrettatevi! Italgest 800.274.274.

AFFARE [redacted] appartamenti nuova costruzione vista mare incantevole, piscina, quartiere residenziale da £ 27.000.000 più piccola rata mutuo. Italgest 800.274.274.

AFFARE Nizza bilocali nuovi in residenza suggestiva, zona [redacted], occasione irripetibile, prezzi lancio £ 135[redacted] Italgest 800.274.274.

[redacted] Saint Tropez Golfo incantevole passeggio ville nuove sul mare giardini ampie terrazze, £ 420.000.000. Italgest 800.274.274.

ANTIBES residence, ristrutturato, vista mare, tricamere, salone, biservizi, gran terrazzo, box, cantina £. 490milioni mutuabili. Tel. 010.709.583, 0338.375.6369.

AREA CASA 0182.555.627 Beausoleil confine Montecarlo piccola palazzina nuovi appartamenti favolosa vista mare. Affare £ 215.000.000.

AREA CASA 0182.555.627 Cannes affare in villa 300 metri mare splendidi bilocali ampi terrazzi £ 145.000.000.

AREA CASA 0182.555.627 Juan Les Pins vero affare monolocale affittato £ 65.000.000 resa netta garantita 10%.

AREA CASA 0182.555.627 Mentone in splendida villa sul mare contesto prestigioso nuovi appartamenti prezzo affare.

AREA CASA 0182.555.627 Mentone occasione nuova costruzione vicino mare appartamenti prezzo lancio £ 92.000.000. Ampie terrazze.

[redacted] 0182.555.627 Nizza nuovi appartamenti zona [redacted] 73.000.000, resa netta garantita 1[redacted] Offerta limitata.

AREA CASA 0182.555.627 Nizza zona Promenade nuovi stupendi bilocali £ 185.000.000 ampi terrazzi occasione unica. Affrettatevi.

CAGNES SUR MER palazzina [redacted] menti bordo mare cucina equipaggiata da £ 159.500.000. Vista mare. Tel. 0347.571.6318 - 0033.612.779.040.

MENTONE centro a due passi [redacted] spiagge nuova costruzione con finiture prestigiose: monolocali a partire da £ 140.000.000 - bilocali da £ 220.000.000 - trilocali da £ 300.000.000. Spese ridotte. Pagamenti dilazionati, mutuo a tasso agevolato. Ottima opportunità, vero investimento. Consultateci. Meeting Agency Immobiliare Porto Menton Garavan tel. 0033.492.100.607 - fax 0033.492.100.611.

MENTONE Città Vecchia appartamento 4-5 locali, di fascino, balcone vista mare, meraviglioso. 1.400.000 FF. Privato telefono 0033.4.93.16.00.48 (ore pasti).

MENTONE [redacted] mt mare inizio lavori [redacted] Palace' 2 vani 3º piano FF. [redacted].000 - 3 vani 5º piano FF. 1.800.[redacted] - attico 3 vani terrazza FF. 2.350.000. Agence Européenne 0033.493.358.059.

MONTECARLO confine in residence: [redacted] cali da £ [redacted] - villa da £ [redacted]. [redacted] documentazione. Tel. 0347.571.6318 - [redacted].612[redacted].

NIZZA appartamento per investimento locativo con garanzia di affitti. Affrettatevi! Sun Gestion 0033.612.346.335.

NIZZA centralissimo, accanto Jean Medecin, tranquillo, ampio bilocale moderno in casa signorile. FF. 595[redacted] garage compreso. Sun Gestion 0033.612.346.335.

NIZZA centro: palazzina monolocali da £ 87.000.000 e bilocali da £ 143.000.000. [redacted] documentazione. Tel. 0347.571.6318 - 0033.612.779.040.

NIZZA vicino Promenade lussuoso bilocale 8º piano, vista mare, terrazza, garage. FR[redacted] Giovanni 0033.612.103.385.

NIZZA 60 mq, centro, vista mare, ampia terrazza. FF. 895.000 garage compreso. Sun Gestion 0033.612.346.335.

ROQUEBRUNE CAP MARTIN bilocale 60 mq., [redacted] spiaggia e [redacted], cucina arredata, garage, terrazzo, [redacted] mare. 1.290.000 [redacted] 0033.610.42.46.36.

ESTERO

[redacted] occasione nuovi bilocali favolo[redacted] vista [redacted] gr[redacted] [redacted] posto auto £ 178.000.000. Area Casa [redacted].

TENERIFE sole tutto l'anno appartamenti vicino mare £ 98.000.000 resa garantita 1[redacted]. Area Casa 0182.555.627.

LOCALI UFFICI CAPANNONI

VINOVO circonvallazione in nuova palazzi[redacted] comoda servizi e autostrada. Uffici varie metrature. Box. Tel. 011.650.4246.

[illegible]

TORINO CITTA'

ALLOGGIO media dimensioni 2 - 3 camere [redacted] bagno anche in periferia e non [redacted] ricerco in vendita. Pagamento [redacted]. Sig. Arena 011.617.8215.

BARDONECCHIA ed alta valle Susa: messaggio importante ed urgente! Ricerchiamo alloggi, monolocali, bilocali e trilocali per nostra selezionata e sempre più numerosa clientela. Gabetti Op.imm. Bardonecchia 0122.901.965.

RICERCHIAMO in acquisto casa/villa uni/bifamiliare [redacted] giardino Torino o prima cintura adatta 2 famiglie. [redacted].

L[redacted] [redacted] [redacted]

AREA COMMERCIALE

vicila tangenziale. Zona intenso traffico erigendi fabbricati multipli totali mq 20.000 eccellente livello di costruzione frazionamenti da 1000 mq a 5000 mq. Acquisto e locazione. Tel. 011.676.336.

[illegible]

TORINO CITTA'

ABBIAMO accoglienti alloggi arredati varie metrature stabile recente comodo centro. Affitta Rubiolo Immobili 011.751.826.

[redacted] UFFICI CAPANNONI

AFFITTASI largo Giulio Cesare in cortile locale vari usi circa mq 100 possibilità carico scarico da automezzo. £. 650.000 mese, libero. Tel. 011.319.4652 - 0349.664.4229.

CENTRALISSIMO adiacenze via Roma affittiamo negozio angolare su 3 piani mq 690. Ottima posizione. Telefonare 011.562.1675.

CORSO VERCELLI af[redacted] basso fabbricato mq 250/360, altezza 5,[redacted] adatti vendita ingrosso, artigianali o magazzino, cortile indipendente. Cellulare 0347..411.0942 - 011.389.392.

GRUGLIASCO

pressi corso [redacted]o e Nuovi [redacted] cati Generali affittasi capannoni [redacted] uffici superfici da 1300 a 6000 mq recentemente rinnovati ed attrezzati. Tel. 011.676.336.

RIVALTA

affittasi capannone mq 6300, uffici mq 1750 grandi aree esterne, carriponte. Ottima posizione comodi servizi. Tel. [redacted]

[illegible]

[redacted]O CITTA'

COLLINA Crimea o Gran Madre [redacted] appartamento/villa 250 - 300 mq contratto 4 anni. Tel. ore ufficio 0335.721.8461.

LOCALI UFFICI CAPANNONI

MULTINAZIONALE ame[redacted] ricerca urgentemente 2 locali uso commerciale Torino Centro, 150 - 300 mq, zone di [redacted] gio, vetrine su strada. [redacted] 011.580.5231 - fax 011.580.5232.

[illegible]

A. ACQUISTA autovetture max valutazione contanti con voltura. Via Sant'Ottavo 32 Torino (zona Mole). Tel. 011.817.7242.

ABBIAMO urgenza auto, fuoristrada, furgoni, massima valutazione, pagamento immediato contanti, permute. Corso M[redacted]seri 310, Torino. [redacted] 011.661.1[redacted] - 0335.519.2718.

ACQUISTA [redacted] di [redacted] tipo con voltura massima valutazione. Autosalone D'Elia corso Orbassano 241. Tel 011.351.329.

ACQUISTA auto fuoristrada camper furgoni camioncini frigo e ribaltabili anche subentro leasing. Ipercar - strada Torino, 27 - Beinasco. Tel. 011.397.1281.

ACQUISTA autovetture usate massima valutazione [redacted] pagamento contanti. Corso Montegrappa 24 B. Tel. 011.775.1896 Torino.

A[redacted] corso Dante 44, [redacted]. 011.696.4713 acquistiamo auto [redacted] voltura [redacted] pagamento in [redacted].

AUTOTORTONA acquista auto e fuoristrada di ogni tipo max serietà. Corso Tortona 9. Tel. 011.817.1543 - 011.889.654.

AUTOTORTONA acquista vetture e fuoristrada ogni tipo max serietà. Corso Tortona 9. Tel. 011.817.1643 - 011.889.664.

MAZDA MX5 1.6 Miata 97 Km 57.000 nera frangivento radio bella £ 21.500.000. Tel. 011.[redacted] - 0347.943.4927.

VIAGGI E VACANZE 10

ALBERGHI PENSIONI RESIDENCES

[redacted] CASA di riposo Ral prestigiosa, ospita anziani, offre prestazioni sanitarie e assi[redacted] di buona qualità. Tel. 0121/352.262.

[illegible] 11

A.A.A. 2.000 persone iscritte. Presentazioni settimanali. Scopo matrimonio. Dal 1966. Istituto [redacted]. Prof. Bogatti 02/57303751.

A. 28ENNE nubile rossa occhi verdi sincera, spontanea conoscerebbe uomo minimo 33enne scopo matrimonio. Top Service 011.530.948.

A. 37ENNE divorziata aspetto gradevole semplice, spontanea cerca compagno di sani principi scopo matrimonio. Top Service 011.533.840.

AFFINITY [redacted] tel. [redacted]. Organizzazione decennale, riservato consulenza, numerosissimi contatti, iscrizioni vantaggiose, garanzia coppie felici.

DISTINTA giovialе valori [redacted] ottima posizione economica, conoscerebbe con serietà signore colto 75enne, classe, scopo matrimonio. Scrivere: Publikompass 8344 - 10100 Torino

DISTINTO 67enne, posizionato, conoscerebbe signora educata e sincera scopo matrimonio. Eliana Monti Questioni di Cuore 011.519.5163.

MADDA[redacted] [redacted]ionda occhi verdi dolcissima cerca uomo serio comprensivo minimo 45enne scopo matrimonio. Eliana Monti Questioni di Cuore 011.518.5163.

SINTONIA

consulenza per la ricerca del partner. Incontrarsi, conoscersi, co[redacted] [redacted] rapporto di coppia. Organizzazione gruppi tempo libero. Tel 011.537.914.

[redacted] [redacted] dinamica giovane e simpatica molto femminile cerca compagno [redacted] e onesto scopo convivenza o matrimonio. Studio Parisi 011.513.1315.

[illegible] 13

A.A. GIOIELLERIA M.C. 011.334.832 acquista oro, argenteria, monete, gioielli in contanti. Corso Peschiera 183 Torino.

A. ALBA [redacted]OIELLI 011.323.002 compra oro argento preziosi francobolli numismatica. Max valutazione. Via Tripoli 65, Torino.

A. OREFICERIA GE.MA. acquista oro, argenteria, monete, preziosi, alte valutazioni. Via M. Cristina 42. Tel. 011.650.2212.

ACQUISTIAMO da privati barche e motore anni 95/2000 oltre 10 mt pagamento contante. Tel. 0335.629.7286.

ANTICHITA' acquisto mobili [redacted] quadri soprammobili arredamenti completi sgomberi serietà. Tel. [redacted]

OROLOGI Ro[redacted], Patek Philippe, collezioniste acquista. Pagamento contanti. Serietà e riservatezza. Tel. 0337.246.917.

ORO, monete, medaglie, preziosi, compro contanti alti prezzi. Via Bertola [redacted] - [redacted]. Tel. 011.561.3086.

Venite a lavorare con noi!

Tonificatevi con il lavoro! Chiamateci subito.

Per avere successo con il lavoro bisogna avere una marcia in più. Tirare fuori il meglio [redacted] puntare alla performance per battere la concorrenza sempre più determinata e competitiva. Lavoro Temporaneo S.p.A., **Gruppo Istituto Centrale delle Banche Popolari**, con i suoi 800 clienti e migliaia di risorse in portafoglio, può rappresentare un'ottima opportunità per le persone che si stanno orientando nel mondo del lavoro e per le imprese che puntano a sostenere con flessibilità il proprio sviluppo.

LavoroValore

Richiedi la visita — Invia il curriculum

Visita il nostro sito:
www.lavorotemporaneo.it
Invia il tuo curriculum a:
lavoro@lavorotemporaneo.it

LAVORO TEMPORANEO S.p.A.
Società di fornitura di lavoro temporaneo
Direzione Generale:
00152 Roma - Via Giacinto Carini, 23
Tel. 06583261 - Fax 0658326333
Filiale di Torino:
10143 Torino - Corso Francia, 66
Tel. 0117410600 - Fax 0117410779
Filiali:
MILANO - BUSTO ARSIZIO - CREMA - TORINO - TREVISO
PADOVA - VICENZA - BOLOGNA - FIRENZE - ROMA - BARI - TERNI

LAVORO TEMPORANEO

Gravissima la sorella, anche lei investita dall'auto mentre attraversava la strada

Chivassese l'operaia travolta a Torino

Aveva finito il turno a Mirafiori

Diego Andrà

CHIVASSO

Tragedia la notte a Torino davanti alla Fiat Mirafiori. Due sorelle, una di Chivasso e l'altra di Crescentino, intente ad attraversare la strada per recarsi a prendere l'autobus e far ritorno a casa dal lavoro sono state travolte da una autovettura la più giovane è deceduta sul colpo, l'altra è ricoverata in condizioni disperate presso il Centro Traumatologico Torinese. La vittima si chiamava Mafalda Spina, 53 anni, operaia; abitava a Chivasso in via Innocenzo Platis 14 con il marito, Gioacchino Paradiso, 64 anni e il figlio, Maurizio, 22 anni. La sorella, Vincenzina Spina, 57 anni, abita con la famiglia a Crescentino, nel Vercellese. La sciagura è accaduta intorno alle 22,30 in via Settembrini, proprio di fronte all'ingresso 18 della meccanica della Fiat Mirafiori, dove le due sorelle erano da poco uscite dopo il secondo turno lavorativo. Una strada molto trafficata questa, soprattutto durante l'uscita degli operai dai tre turni lavorativi. Mafalda e Vincenzina hanno attraversato l'una affianco all'altra vicino al semaforo che in quell'ora funzionava regolarmente. Una Lancia Y le ha falciate in pieno e scaraventate sull'asfalto.

Al volante della macchina c'era Angelo T., 20 anni, residente a Orbassano. Al momento la dinamica dell'investimento, avvenuta sotto gli occhi di parecchie persone, è ancora in fase di accertamenti da parte dei vigili urbani della sezione Infortunistica. In seguito al violento impatto, i due pedoni sono stati scaraventati sull'asfalto. I soccorsi sono stati tempestivi. La circolazione è stata immediatamente interrotta. I sorveglianti della Fiat hanno subito fatto intervenire le ambulanze medicalizzate del 118, quella di Beinasco. All'equipe medica le condizioni di Mafalda Spina sono apparse da subito disperate. L'operata è stata sottoposta a lungo al massaggio cardiaco, ma il cuore non ha più ripreso a battere. Espletate le formalità di rito, il cadavere della chivassese è stato recuperato dai necrofori e composto a Medicina Legale di Torino. La magistratura ha disposto l'esame autoptico per stabilire con esattezza le cause del decesso. Vincenzina Spina, giudicata gravissima dai medici, dopo le prime cure sul luogo dell'investimento è stata trasportata a sirene spiegate al CTO e ricoverata nel reparto di Rianimazione in stato di coma. Ferito lievemente, invece, il conducente della Lancia Y, sequestrata dai vigili urbani ai fini delle indagini.

Questa sciagura ha sollevato nuove polemiche da parte dei lavoratori e dei sindacati, i quali chiedono interventi urgenti su questa trafficatissima via Settembrini, teatro in passato di altri incidenti, alcuni mortali, al fine di ridurre la velocità dei veicoli durante l'uscita degli operai dalla Mirafiori. Due le interpellanze di Forza Italia al Comune di Torino: Paolo Chiavarino, ha sottolineato il pericolo dei semafori che di notte sono spenti», Giuliana Gabri «la illuminazione della città».

Primi soccorsi dopo l'incidente mortale dell'altra davanti alla Fiat Mirafiori

Carignano, svelato il giallo: si trattava di suicidio

Uno mattinata di mistero per un cadavere in strada

CARIGNANO

Lo hanno trovato riverso sul marciapiede, di fronte al portone d'ingresso di un condominio con vistose lesioni alla testa. È subito pensato al mistero: il cadavere di un uomo in pigiama, a piedi scalzi, che tutti i condomini interpellati dai carabinieri assicuravano di non conoscere. «Mai visto prima: sicuramente lo hanno portato qui dopo averlo ammazzato, forse lo hanno ucciso in casa sua», mormora la gente al di là dei cordoni per delimitare la scena del «delitto». Eppure, ieri mattina, in via Marconi 9, a ridosso del centro di Carignano, non c'era alcun giallo. Solo il dramma di un uomo anziano, vedovo, che chissà per quale motivo ha scelto di morire gettandosi dalla finestra. Italo Gazzano, classe 1928, è stato trovato ormai privo di vita pochi minuti dopo le 7 da un inquilino del palazzo. Sono state chiamate ugualmente le ambulanze della croce rossa, ma non c'era più nulla da fare. I carabinieri hanno chiesto informazioni ai condomini: nessuno però è stato in grado di identificarlo, probabilmente a causa delle lesioni al volto. È in un primo momento addirittura anche il figlio non l'ha notato: solo più tardi, verso le 11, lo ha riconosciuto, osservando meglio il pigiama. Ed è scoppiato in lacrime.

(m. peg.)

Durante un sorpasso

Scontro frontale con quattro feriti presso Villareggia

VILLAREGGIA. Quattro feriti e tre mezzi coinvolti per un incidente avvenuto alle 14,45 sulla statale 11 Padana Superiore in località La Rocca di Villareggia. Dante Attuoni, 68 anni, di Chivasso, stradale Torino 45, al volante di una Ford Fiesta in compagnia della moglie, Filomena La Rotonda, 77 anni, in fase di sorpasso di un autocarro Iveco Magirus, guidato da Roberto Monge, 19 anni, di Savigliano, si sono scontrati frontalmente con una Fiat Punto. Al volante Guido Panetta, 37 anni, via Groppello 20, con a fianco Domenico Pandiscia, 42 anni, via Stradella 20, entrambi di Torino. Sul luogo dell'incidente sono intervenuti i carabinieri del nucleo radiomobile di Chivasso per gli accertamenti del caso, l'Elisoccorso del 118 ed i vigili del fuoco.

Per fame un ritrovo

Giovani occupano scuola dismessa a Bussoleno

BUSSOLENO. La «Lumaka» da alcuni giorni ha occupato un edificio abbandonato nella frazione Argiassera di Bussoleno. Dietro questo simbolo ci sarebbero alcuni giovani che hanno deciso di occupare questo edificio di due piani già scuola elementare della frazione. Ieri i giovani hanno anche inviato una lettera al comune dove spiegano che «hanno deciso di occupare questo edificio per avere un punto di ritrovo dove andare nei bar» ed ancora anni che invano chiediamo l'uso di questo edificio abbandonato. Abbiamo assolutamente bisogno di un posto per trovarci, parlare, stare insieme». Il sindaco Alida Benetto afferma: «E' una lettera molto pacata. Siamo in attesa di capire come evolve la cosa poi valuteremo i provvedimenti da prendere».

Progetto Nestore

Premiati gli allievi di «Newton»

CHIVASSO

Progetto sperimentale «Nestore»: Cultura classica e formazione multimediale. Oggi alle 10,30, nell'aula magna del Liceo Classico-Scientifico «Isaac Newton» di Chivasso, via Paleologi 22, avrà luogo la consegna dell'attestato di partecipazione al progetto sperimentale «Nestore» a 18 studenti del corso «A» diplomati nell'anno scolastico 1999-2000, nell'ambito dell'indirizzo classico del Liceo chivassese. Il prestigioso riconoscimento verrà assegnato a Patrizia Abbate, Alessandra Bacchin, Clizia Barbaro, Naike Berardi, Silvia Boscarato, Giada Camporeale Costanza, Francesco Canino, Andrea Cena, Flavia Crawshaw, Paola Farnia, Iolanda Langellotto, Paolo Maria Carlo Marcone, Nicoletta Mazzi, Stefania Neri, Nicoletta Reano, Daisy Romaniello, Luca Scicchitano e Viviana Vanni.

Il Progetto Nestore è stato ideato nel 1997 dal professore chivassese Carlo Fontana e realizzato con il contributo della Fondazione CRT, dell'Unione Industriale di Torino, enti pubblici e privati. «Nestore» coinvolge gli studenti fin dalla IV Ginnasio. Prevede che i giovani si impegnino, singolarmente e in gruppo, nella realizzazione multimediale di ipertesti multidisciplinari, che attraverso tutte le materie di studio, con la ricerca di dati e notizie, il loro selezione, la stesura redazionale, la cura grafica, la scelta delle immagini. «Lo scopo di questo progetto - spiEga Fontana - è quello di fornire allo studente liceale una competenza critica nelle nuove strategie comunicative per ridare al Liceo il ruolo fondamentale nella formazione alla comunicazione». E continua: «La cultura liceale può anche essere utilizzata per operare l'integrazione nelle nuove tecnologie, nelle conoscenze tecnico-pratiche con quelle delle discipline umanistiche perchè una visione antropologica permetta lo sviluppo controllato e guidato delle strategie di informazione e comunicazione». **(d. and.)**

PROVINCIA FLASH

■ **VILLAR DORA, CRI.** La Croce Rossa di Villar Dora organizza per domani sera alle 21, presso il Centro Sociale di via Pelissere 16, una serata con l'orchestra Gli Smeraldi. L'ingresso è gratuito, le eventuali offerte verranno utilizzate per l'acquisto di materiale sanitario.

■ **BUTTIGLIERA, ARRESTATO.** Era agli arresti domiciliari, ma durante diversi controlli da parte dei carabinieri di Avigliana è risultava irreperibile. A Nunzio Delisi, 28 anni, di Buttigliera Alta è stata revocata da parte dell'autorità giudiziaria la semilibertà e condotto in carcere.

■ **BUSSOLENO, PREMIO.** Giuliano Pietro, pensionato delle Ferrovie, presidente della Pro Loco di Bussoleno si è classificato al primo posto al concorso «Una favola al Castello» XVI Premio Letterario Nazionale 2000 che si è tenuto a Cortanze d'Asti. Ha primeggiato nella sezione di narrativa.

■ **PINEROLO,** Oggi il ministro della Difesa, l'on. Sergio Mattarella, sarà a Pinerolo: dopo aver incontrato in municipio il sindaco e le autorità militari, alle 18 terrà una conferenza presso il nazionale della cavalleria, per presentare il modello di difesa che sta nascendo in Italia.

■ **CANDIOLO, CIRCOLO.** E' stato fondato a Candiolo il comitato promotore dei «Democratici Verdi», a sostegno di Francesco Rutelli. I coordinatori del circolo sono: Antonio Soldo e Carmelo Piazza.

■ **PIOSSASCO, LAVORI.** Dopo 10 anni stati completati i lavori di allacciamento all'impianto depurazione dell'azienda Po-Sangone. L'opera, costata oltre 2 miliardi, contribuirà a salvaguardare le acque dei torrenti Sangonetto e Chisola.

■ **CHIVASSO,** Ha incontrato interesse a Chi la Legge Regionale «Piano di Riqualificazione Urbana», che eroga contributi a fondo perduto nella misura del 50 per cento alle piccole imprese nel settore commercio e agli ambulanti. Le domande presentate risultano 70, di cui per il fisso e 24 ambulanti.

AdessoFiat

fino al 31 ottobre vi offre

PUNTO JTD
CON FINANZIAMENTO DI
10 MILIONI IN 36 MESI A
TASSO ZERO*

BRAVO E BRAVA JTD
AL PREZZO DEL BENZINA

Fino a
5.000.000*
PER IL VOSTRO USATO
CHE VALE ZERO SU
MAREA JTD

Da un brevetto del Centro Ricerche Fiat il rivoluzionario concetto di Diesel Common Rail: un motore dalle prestazioni così brillanti, da cambiare il vostro modo di guidare. In pratica, l'unico aspetto per cui vi ricorderete che è un diesel, sono i consumi.

TRE LETTERE CHE VI FARANNO CAMBIARE IDEA SUL DIESEL.

È IL RISULTATO DI PUNTARE AL JTD COMMON RAIL.

* FIAT PUNTO JTD - Esempio di finanziamento: importo finanziato: L. 10 N° rate: 24. Importo singola rata: L. 416.667. Spese gestione pratica: L. 250.000 + bolli. T.A.N. 0% T.A.E.G. 2,47%. Salvo approvazione. Offerta non cumulabile con altre iniziative in corso
* FIAT MAREA JTD - Salle vetture disponibili in rete.

FIAT

CONCESSIONARIA FIAT AUTOINGROS
VIA LANZO, 42 - BORGARO TORINESE (TO) - VIA SUSA, 52 FIANZIA (TO)

L'area industriale di **Lessolo** presenta...

"Il meglio per la casa"

LESSOLO: AUTOSTRADA TORINO-AOSTA
USCITA CASELLO DI IVREA

Siamo a 5 km. dal casello autostradale e a 4 km. da Ivrea

TERMOSANITARIA EPOREDIESE S.p.A.
"TUTTO PER L'IMPIANTISTICA IDROSANITARIA"

SCANTAMBURLO
"TAPPETI E ANTIQUARIATO"

SCANTAMBURLO DANTE
"ARREDAMENTO D'ARTE E DESIGN"

SCANTAMBURLO TAPPETI

A Lessolo in Via Arduino Casale 77/A - Tel. 0125 58836

Grande Svendita

tappeti persiani ***manifattura***
prezzi

PERSIANO HOSSEINABAD	210x150	~~£. 1.100.000~~	£. 550.000
PERSIANO YALAME'	240x150	~~£. 3.100.000~~	£. 1.550.000
PASSATOIA PERSIANA	290x100	~~£. 900.000~~	£. 450.000
PASS. FEERAMELAYER	305x105	~~£. 1.200.000~~	£. 600.000
PERSIANO HAMADAN ANTICO	200x130	~~£. 700.000~~	£. 350.000
PERSIANO TABRIZ	300x200	~~£. 1.200.000~~	£. 600.000
PERSIANO SHIRAZ	200x160	~~£. 600.000~~	£. 300.000
PERSIANO SHIRAZ KASKAI	300x200	~~£. 1.200.000~~	£. 600.000
PERSIANO VERAMIN FINE	300x200	~~£. 3.000.000~~	£. 1.500.000
MODERNO DISEGNO	240x170	~~£. 800.000~~	£. 400.000
PERSIANO BORCIOLO	260x160	~~£. 1.200.000~~	£. 600.000
PERSIANO SHIRAZ	140x100	~~£. 360.000~~	£. 180.000
PERSIANO YALAME'	140x100	~~£. 800.000~~	£. 400.000
PERSIANO SHIRAZ KASKAI	250x160	~~£. 900.000~~	£. 450.000
PERSIANO KIRMAN LAVAR	150x90	~~£. 400.000~~	£. 200.000
COPPIA PERSIANI	90x60	~~£. 320.000~~	£. 160.000

APERTO LA DOMENICA

OMAGGIO A TUTTI GLI SPOSI

POST-VENDITA • ACCURATO DI LAVAGGIO E • PAGAMENTI

socio **TERMOSANITARIA EPOREDIESE S.p.A.**

LESSOLO - Via A. Casale, - Tel./Fax 0125 r.a.

(particolare della show-room)

La **TERMOSANITARIA EPOREDIESE** da più di 32 anni mette al servizio della clientela la propria esperienza professionale in Canavese e Valle d'Aosta.

Dotata di ampio parcheggio, 1000 mq. di show-room, 4000 mq. di magazzino coperto ed oltre 8000 mq. di area scoperta, è certa di offrire con personale altamente qualificato prodotti delle migliori marche a cui si uniscono servizi personalizzati che rappresentano il vero valore aggiunto dell'azienda

PRODOTTI & SERVIZI

- riscaldamento
- condizionamento
- arredo bagno
- piastrelle
- acquedottistica
- irrigazione
- trattamento acque
- antincendio
- preventivi gratuiti
- consegne a domicilio
- consulenza arredo bagno
- consulenza tecnica
- assistenza pre e post vendita

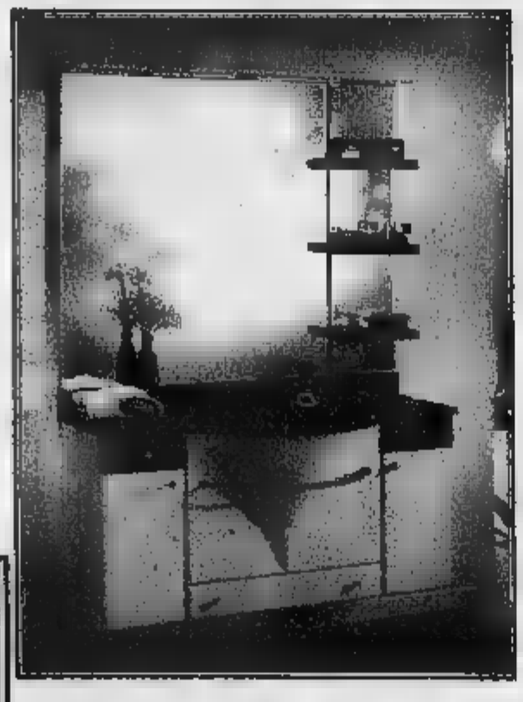

...a nostre promozioni vi segnaliamo: vasca idromassaggio a 6 bocchè ...nnelli, ...

Venite a trovarci, solo così ...la vera "Arte di ... il bagno".

Apertura dal ... al ...
8-12 / 15-19

Progettiamo ogni tuo spazio

Concessionario cucine in muratura. Esclusivista cucine **Febal**
CON TE OGNI GIORNO.

DANTE SCANTAMBURLO

arredamenti d'arte e design

LESSOLO (IVREA) - Via A. Casale, 75 - Tel. 0125 58640 - Fax 0125 58127

Biella, prosegue la rassegna allestita nei palazzi del Piazzo, ■ Città Studi e a Sordevolo. Gli appuntamenti del week-end

Otto mostre per Photografica

E stasera lo spettacolo di «Diaporama Blu»

Otto reportage, che non durano più di cinque, dieci minuti l'uno, ma di straordinaria bellezza. Un'esplosione di colori, di forme guizzanti e sconosciute, di trasparenze e silenzi che raccontano per immagini la storia affascinante dei fondali del Mediterraneo, dall'Oceano Pacifico, di quello Indiano e del Mar Rosso.

La serata s'intitola «Diaporama blu», una proiezione in multivisione coordinata dal «Blu Team» ■ Como, che vedrà sul grande schermo le diapositive ■ quattro fotografi subacquei di fama internazionale: Edoardo Bellotti, Andrea Pivari, Andrea Giulianini (fra l'altro tre volte campione del mondo di fotografia subacquea a squadre), ■ Sergio Sarta che invece proporrà una raccolta inedita e particolarmente rara, ■ scatti in bianco e nero.

Il tutto andrà in onda questa sera alle 21 a Città Studi nell'ambito della rassegna «Photografica - 30 giorni ■ fotografia ■ Biella» promossa dall'assessorato alla Cultura del Comune nei palazzi storici e nelle sale della città, con una «variazio- ■ che conduce gli appassionati del clic in un'altra cornice prestigiosa, quella di Villa Cernigliaro a Sordevolo. La manifestazione è stata inaugurata la scorsa settimana, ed oltre alle 8 mostre, agli incontri ed alle iniziative parallele prevede appunto questa insolita ed imperdibile serata.

I quattro protagonisti, esperti del «clic ■ profondità», hanno credenziali di tutto rispetto: hanno pubblicato libri, sono comparsi con i loro portfolio su riviste specializzate e periodici, ed hanno raccolto premi internazionali. La proposta, della durata di un'ora circa, sarà accompagnata da ■ colonna ■ che contribuirà ad aumentare la spettacolarità delle immagini. L'ingresso è libero.

E sempre nel fine settimana c'è un'altra proposta, diversa ma altrettanto divertente, che è quella di «Ritratto in un interno». A palazzo La Marmora, domenica pomeriggio dalle 15 alle 19, ■ un'ambientazione d'altri tempi ■ tranquillamente seduti sul divano davanti all'obiettivo, famiglie intere, gruppi di amici, fidanzati potranno farsi ritrarre in bianco e ■ da ■ professionista. Unico requisito indispensabile ■ abito «in tema» con la scenografia, in altre parole, l'abito buono della domenica. Le immagini che ■ realizzate durante questo ed i prossimi due pomeriggi di ottobre (il ■ ed il 29) andranno ■ comporre un «Album» che ■ alla Città di Biella.

Intanto «Photografica» prosegue. Al Piazzo si possono visita- ■ le mostre di Guido Harari, «Italians: Italiani del 2000» (sempre a palazzo La Marmora), del biellese Franco Antonaci «Gli Anni 50-70» (a palazzo Cisterna), di Vittorio Besso «1828-1895 Obiettivo Sardegna» (a palazzo Ferrero), ■ di «Partigiani ■ colori» con le diapositive di Carlo Buratti (a palazzo Gromo di Prarolo.

A Città Studi si potranno invece visitare altre due rassegne, quella di Fotogiro 2000 ■ Images entrambe realizzate con la collaborazione dei Fotoamatori biellesi. E poi ancora a Sordevolo, ■ villa Cernigliaro, Zerogravità ha allestito «Cinemacento - Cent'anni di cinema maledetto» con più di 160 riproduzioni di Luciana Mulas. Sempre ■ questi giorni nei bar e nei caffè cittadini, si potranno vede- ■ in esposizione alcune raccolte di immagini realizzate da fotografi professionisti e non del Biellese.

A tutto ciò la prossima settimana si aggiungerà l'allestimento di un'ottava mostra, quella dell'alpinista americano Galen Rowel (collaboratore della rivista National Geographic) intitolata «My Tibet» che verrà allestita ancora a palazzo La Mar- ■.

Le rassegne si visitano nei giorni feriali dalle 15 alle 19 e nei festivi non-stop dalle 10 alle ■. Informazioni 015-3506501 o www.comune.biella.it

Martedì è in programma l'inaugurazione dell'ultima esposizione, «My Tibet», che vedrà protagoniste le immagini dell'alpinista americano Galen Rowel

A palazzo La Marmora ■ Piazzo sono ■ pieno svolgimento le iniziative che rientrano nella rassegna «Photografica» promossa dall'assessorato alla Cultura di Biella. A destra in alto alcuni visitatori alla mostra di Città Studi organizzata ■ la collaborazione dei Fotoamatori e a fianco una immagine storica di Vittorio Besso nell'ambito ■ «Obiettivo Sardegna»

S'incomincia stasera con la Superserata alla discoteca mobile Night Life

Cuorgnè, parte la festa d'autunno

Dal Mercato dell'usato alla Gran Castagnata

Splendido, l'autunno in campagna. Addirittura strepitoso quel[redacted] in zone di mezza montagna, dove aria e colori già vanno acquistando quel tanto di brillantezza in più dovuta all'aria più fine ma ancora piante e paesaggio non risentono dei lunghi mesi di neve e gelo. Come in Alto Canavese, appunto, con le sue colline e i suoi laghi, le sue vigne e i suoi boschi. Come Cuorgnè, in particolare, porta per la valle Soana e, da Pont in su passando per Locana e Ceresole Reale, per lo splendido parco naturale del Gran Paradiso.

Due appuntamenti segnavano già da tempo l'autunno canavesano: «El [redacted]rcà dla roba dovrà», il mercato della roba usata, e la «Gran Castagnata», rispettivamente la terza e quarta domenica di ottobre. Mancava un «ponte» che avvicinasse tra di loro i due avvenimenti, ponendo la cittadina al centro di una manifestazione più lunga che potesse dare risalto [redacted] caldi sapori [redacted] alle suggestive atmosfere di questo splendido momento.

Tre [redacted]oro sono la Pro Loco di Cuorgnè ha puntato le proprie energie proprio sulla creazione di questo collegamento e il tentativo s'è rivelato felice. Pur con gli inevitabili e opportuni aggiustamenti di rotta, il Duemila saluta [redacted] terza edizione dell'Autunno Cuorgnatese, una manifestazione che ha perfettamente centrato il proprio obiettivo: richiamare anche in autunno nel centro altocanavesano un pubblico di visitatori e curiosi [redacted] rinnovi il s[redacted] del Torneo di Maggio alla Corte di Re Arduino.

«Fatte le debite proporzioni con un evento ormai di grande richiamo [redacted] quello di primavera - spiega il presidente della Pro Loco, Renato Giovannini - [redacted] può dire che l'"Autunno" ci ha regalato in questi tre anni di vita soddisfazioni crescenti. Abbiamo raggiunto lo scopo di anima[redacted] Cuorgnè anche alla vigilia della cosidetta brutta stagione. Puntando su iniziative che hanno già avuto un grosso successo come il Mercato dell'Usato e la Gran Castagnata, abbiamo creato quasi una "settimana cuorgnatese"».

Teatro di tutti gli appuntamenti (a parte «El mercà dla roba dovrà», che si svolgerà [redacted] sempre nella sua sede più naturale, [redacted] i portici di via Arduino) è l'apposito padiglione riscaldato allestito in piazza Martiri. Il cartellone delle manifestazioni si apre già questa sera, alle 21, con una serata accompagnata dalla musica e dagli effetti specia[redacted] della discoteca mobile «Night Life».

Domani, la nota conduttrice radiofonica Loredana Mara [redacted] madrina di una serata che [redacted] annuncia come memorabile con l'Orchestra di «Genio e i Pierrots» (nella foto), per la prima volta di [redacted] nel Canavese ma già «titolare», se così si può dire, di alcuni appassionati fan club.

Dalle 9 del mattino alle 7 di sera sarà in funzione, domenica, la 17ª edizione del pittoresco Mercato dell'Usato. Alle 21, la Filodrammatica «Il Chiodo Fisso» di Ozegna metterà in scena la commedia «Non [redacted] pago» di Eduardo De Filippo. L'incasso sarà interamente devoluto ai volontari della Croce Rossa di Cuorgnè.

Il secondo fine settimana cuorgnatese prenderà il via venerdì prossimo [redacted] «Musicar Danzando», a cura del Centro Danza La Fenice in [redacted] con l'Assessorato alla Cultura [redacted] Cuorgnè. Le danzatrici saranno accompagnate dalla cantante Lu[redacted]ia Bianco e dalla giovan[redacted] (ma già quotatissima) pianista, Michela Varda. L'ingresso è l[redacted].

Sabato sarà la volta del quintetto vocale «I Girasoli» [redacted] domenica, dalle 10 alle 18, tornerà la rassegna di pittura, grafica, scultura [redacted] fotografia «Arte sotto i portici» con la partecipazione degli artisti del Centro Culturale Carlin Bergoglio di Cuorgnè.

Incomincerà alle 15 in piazza Martiri, ancora di domenica 22, la «Gran Castagnata», caldarroste e [redacted] buono per tutti [redacted] sfilata per le vie cittadine della banda dell'Accademia Filarmoni[redacted] dei Concordi di Cuorgnè. Di tono nettamente diverso, ma di non minor interesse, il gran finale con una sfilata di moda che proporrà le collezioni autunno-inverno dei negozi della città.

AUDIO VIDEO SERVICE
[redacted] BORRELLI FRANCESCO
RAI SAT · Stream · D+ LIBERTÀ DIGITALE
• RIPARAZIONE TV, RADIO, HI-FI, VIDEOCAMERE, VIDEOREGISTRATORI
• INSTALLAZIONE ANTENNE TERRESTRI, SATELLITARI
• [redacted]MENTO E [redacted] RICEVITORI DIGITALI
REPERIBILITÀ CONTINUA
10082 CUORGNÈ - Via S. Rocco, 7 ☎ 0124 629 026 - Fax 0124 650 551
E-mail: avservic@eurexnet.it

RISTORANTE
S. Anna
di CERETTO MICHELA
A 3 Km. da Cuorgnè immerso nel VERDE
POTRAI GUSTARE OLTRE AI TIPICI PIATTI PIEMONTESI
UNA CUCINA CURATA E PARTICOLARE
AMPIO SALONE PER BANCHETTI E CERIMONIE
Chiuso il Mercoledì
Fraz. Campore - Cuorgnè - Tel. 0124.657164 - 666584

Silvano Ruffinatti
Audi
Vendita e Assistenza specializzata
CASTELLAMONTE (TO) - [illegible]
Tel. 0124 581121 - Fax [illegible]
e-mail: [illegible]
...dal 1971 al vostro servizio

PIANETANIMALE
LARGO TALENTINO, 14 - CASTELLAMONTE - TEL. 0124581372
E-mail: pianetanimale@tiscalinet.it • Sito internet: http://web.tiscalinet.it/pianetanimale
TOELETTATURA
ACQUARI
RETTILI
ACCESSORI
ALIMENTI
CANI E GATTI DI [redacted]
TARTARUGHE
UCCELLI [redacted]
PESCI TROPICALI

AVVISO AGLI ASSICURATI PREVIDENTE
A Cuorgnè e Rivarolo c'è una
PREVIDENTE tutta nuova
Nuovo Agente Generale, nuovo indirizzo e nuove opportunità
L'Agenzia de La Previdente di Corso Dante 1 cambia gestione e si trasferisce in Via Milite Ignoto, 3. [redacted] nuovo agente Generale è a disposizione della clientela per qualisasi esigenza legata al pagamento di premi, rinnovi [redacted] polizze in scadenza e per presentare le nuove proposte assicurative.
NUOVA AGENZIA GENERALE DI CUORGNÈ
Assicanavese Sas di Andrea Bena
Via [redacted] Ignoto 3 - Cuorgnè - Tel. e Fax 0124 666865 ▪ Via Antonio Merlo 12 - Rivarolo - Tel. 0124 29532 / [redacted] - Fax 0124 [redacted]
MILANO ASSICURAZIONI
Divisione La Previdente

RISPARMIO a TUTTO CAMPO

ELRONICS

LAVATRICI DA L. 329.000

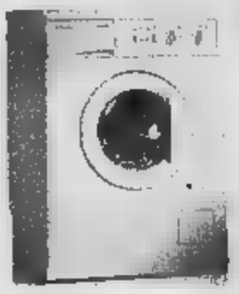

[illegible] (IAF432) 5 Kg - Termostato automatico - Tasto 1/2 carico lavaggio a freddo	329.000
CANDY (CL 42T) 5 Kg - Termostato - Tasto 1/2 carico	[illegible]
INDESIT (W4435T) 5 Kg - Termostato - Tasto 1/2 carico	[illegible]
ATLANTIC (LF600T) 5 Kg - Termostato - 600 giri - Tasto 1/2 carico	[illegible]
[illegible] (RLG554X) 5Kg. - Termostato - Tasto 1/2 carico - [illegible] giri - Vasca inox	659.000
ELECTROLUX (EW524F) 5 Kg - c/ Termostato - Tasto 1/2 carico - 500 giri - 5 anni di garanzia	[illegible]
WHIRLPOOL (AWM726) 5 Kg - Termostato - tasto 1/2 carico - 18 programmi - regolazione temperatura	499.000

LAVATRICI 33-45 cm

ATLANTIC (LF300TX) 33 cm - 5 Kg - Vasca Inox - 1000 giri di centrifuga, termostato classe A	[illegible]
ZEROWATT (EX336) 30 [illegible] - 5 Kg - 600 giri	[illegible]
ELECTROLUX (EW5145) 45 cm - 5 Kg - Termostato - Tasto 1/2 carico - 5 anni di garanzia	[illegible]

LAVATRICI CARICA DALL'ALTO

INDESIT (WGT437TX) 5 Kg - Vasca [illegible] - Termostato - Tasto 1/2 carico	[illegible]
[illegible] (RL6) 5 Kg - 600 giri - Vasca Inox - Tasto 1/2 carico - Tasto esclusione centrifuga	[illegible]
[illegible] (amica 55) 600 giri - Vasca Inox	799.000
INDESIT (WG832TX) 5 kg - Vasca Inox manopola regolazione temperatura, manopola regolazione centrifuga [illegible] giri	[illegible]
ELECTROLUX (EW523T) 5 Kg - 500 giri - Termostato Tasto 1/2 carico Tasto esclusione centrifuga - 5 anni di garanzia	899.000

COMBINATI DA L. 699.000

INDESIT (CG1385) 350 lt. - Termostato esterno - Bianco soft line	699.000
ELECTROLUX (ER7529) 290 lt. - Sbrinamento automatico - Bianco	799.000
REX (RC340BSEX) 310 lt. - Superisolato - [illegible] motori - silver	1.390.000
WHIRLPOOL (ARZ85AH) 310 lt. - Classe [illegible] - [illegible] motori / Bianco ripiani in cristallo c/ ventilatore - 172x59x60	1.099.000
ATLANTIC (FC20360) [illegible] lt. - Termostato regolabile - [illegible]	[illegible]
ARISTON (RFA381XEV) 380 lt. - classe A - ripiani in vetro	1.299.000
CANDY (CF841/13) 400 lt. - 2 motori 201x60x60 - Bianco	1.199.000

FRIGORIFERI DA L. [illegible]

IGNIS (T141) 140 lt. - Frigo tavola - Bianco	249.000
CANDY (CD2405) 240 lt. - doppia porta - classe B	399.000
ARISTON (DFA245x) 240 lt. - doppia porta - classe A	529.000
INDESIT (RG2290) lt. - Doppia porta - Bianco	569.000
ELECTROLUX (ER7321) 250 lt. - Doppia porta - Bianco - 5 anni di garanzia	569.000

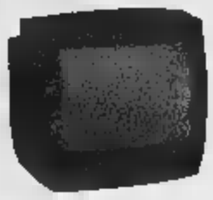

TV COLOR PORTATILE DA L. 219.000

14" PORTATILE Telec. 100 canali	[illegible]
14" GRUNDIG (37/080) portatile telec. 100 can	[illegible]
14" [illegible] (14FZ1) portatile telec.	[illegible]
14" SABA portatile telec. televideo	269.000
16" MIVAR (16M1) televideo portatile telec.	[illegible]

TV GRANDE SCHERMO DA L. 349.000

25" [illegible] Stereo Televideo - Telec.	[illegible]
28" GRUNDIG 70/782 Stereo Televideo - Telec.	[illegible]
20" AFFARE Telec. 100 can. televideo	[illegible]
20" SABA Telec. [illegible]	[illegible]
21" GRUNDIG (55/830) Schermo piatto televideo - Telec.	[illegible]
25" MIVAR (25M5) Telec. 100 can.	[illegible]
28" SAMSUNG (cx6844) Stereo televideo - Telec.	[illegible]

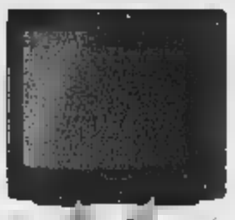

TV MEGA SCHERMO TUTTI PAGABILI FINO A 24 MESI SENZA INTERESSI!!

TV COMBO

14" GRUNDIG (mod. TVR3735) portatile - Telec + Video	[illegible]
14" PHILIPS (14IV330) doppio tuner - Telec.	[illegible]
14" PANASONIC (14G1) TVC + Video doppio tuner	[illegible]
21" SONY (21V6) TVC + Video - doppio tuner	[illegible]

VIDEO 2 TESTINE DA L. 199.000

SAMSUNG (SV231X) II testine telec.	[illegible]
SONY (SLVE100) 2 testine telec.	299.000
[illegible] (GV29) 2 testine telec.	[illegible]
PHILIPS (VR 171) 2 testine telec.	249.000
[illegible] 220) 2 testine telec.	[illegible]

VIDEO 4 TESTINE DA L. [illegible]

SAMSUNG SV431X moviola - telec.	299.000
PHILIPS VR400 moviola - telec.	339.000
SCHAUB LORENZ SC 7400 moviola - telec.	[illegible]
[illegible] 450 moviola - telec.	[illegible]
THOMSON (UT 4020) moviola telec.	[illegible]
PANASONIC (J410) moviola - telec.	[illegible]

VIDEO STEREO HI-FI DA L. 299.000

GRUNDIG GV94 moviola telec.	[illegible]
SAMSUNG SV631SX moviola telec.	349.000
[illegible] rioviola telec.	449.000
THOMSON (VTP 6020) moviola - telec.	[illegible]
SCHAUB LORENZ moviola - telec.	399.000
PANASONIC (MJR 603) moviola - telec.	469.000

Le foto sono puramente esemplificative dei prodotti • Prezzi validi salvo errori ed omissioni fino esaurimento scorte. Al fine di accontentare ogni cliente è possibile acquistare un solo prodotto per persona o ragione sociale. TAN 0% e TAEG 0% sull'importo finanziato presentando l'ultima busta paga, previa autorizzazione bancaria.

CENTRO CONVENIENZA

CENTRO Omnitel

Gallenca

TVC - Video - Hi-Fi - Elettrodomestici - Computer - Telefonia

Burolo d'Ivrea - Via Battazzi, 1/3 - Tel 0125.57555

Sotto osservazione i dati che riguardano l'inquinamento acustico e atmosferico

Nuovi controlli sulla Torino-Aosta

Dopo le proteste dei sindaci

Mauro Revello
IVREA

Finisce sotto esame l'autostrada Torino-Aosta, nel suo tratto canavesano. I tecnici del dipartimento di Ivrea dell'Arpa (agenzia per la protezione ambientale) hanno iniziato i rilevamenti sull'inquinamento atmosferico e acustico nella fascia attorno alla grande arteria di scorrimento. Si andrà avanti per alcuni mesi, tutte le situazioni climatiche. E si ricomincerà da capo un anno, quando dovrebbe essere riaperto il traforo del Monte Bianco.

Il progetto è stato commissionato dalla Provincia, ma l'input era arrivato da alcuni sindaci: quelli, cioè, i cui Comuni sono attraversati dalla A5. La chiusura del tunnel valdostano rappresenta un'occasione unica: analizzare l'aria in condizioni, quelle attuali, ben diverse dalla situazione che ci sarà dopo la riapertura del traforo. Dati alla mano, poi, si potrà valutare dove e come intervenire, per salvaguardare la salute pubblica e l'ambiente.

«Stiamo procedendo all'analisi qualitativa - spiega il direttore dell'Arpa, Giovanni d'Amore -, utilizzando piante di tabacco e licheni: le prime sensibili all'ozono, le altre ai metalli pesanti». Successivamente, con l'impiego di una unità mobile, si procederà all'indagine di tipo quantitativo, con metodi chimici. Il grado di inquinamento atmosferico sarà quindi evidente, ma soprattutto comparabile a quello successivo alla riapertura del traforo.

Contemporaneamente, l'Arpa ha avviato la campagna per l'inquinamento acustico. «Sono state installate 4 centraline - spiega Francesca Gazzani -, per misurare il livello del giorno e notte». Anche in questo caso, nuovi rilievi saranno eseguiti dopo l'apertura del tunnel. Ma già sono emerse delle situazioni critiche. «A Quincinetto, per esempio, le misurazioni sono state eseguite vicino alle abitazioni, e i livelli simili a quelle eseguite sul ciglio dell'autostrada».

L'intervento sulla A5, peraltro, non distoglie il dipartimento eporediese dell'Arpa da altre attività. In questi giorni vengono presentati due progetti alla mostra «Experimenta 2000», a Torino. Il primo è chiamato «parco sonoro», e dimostra come le persone si adattino inconsciamente all'ambiente sonoro che le circonda. Il secondo esperimento riguarda la ricerca di radiazioni invisibili negli ambienti di casa: cucina, salotto, camera da letto.

Un'asta dei sensori viene avvicinata alle fonti di radiazioni, e su uno schermo si visualizza l'intensità. «Viviamo costantemente a contatto - spiega Alberto Benedetto, dell'Arpa - con campi elettromagnetici. Della maggior parte di questi, però, non sappiamo se siano dannosi per la salute».

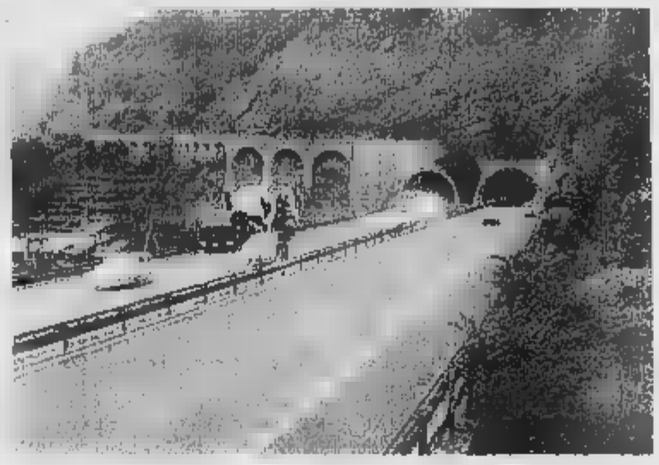
Finisce sotto osservazione il tratto canavesano dell'autostrada Torino-Aosta

Indagine congiunturale
Risultati positivi e futuro incerto per l'industria

IVREA. L'ultimo trimestre del per l'industria canavesana registra una situazione positiva, anche se non mancano le incertezze per i mesi futuri. E' quanto emerge dall'indagine congiunturale trimestrale realizzata dall'Associazione Industriali Canavese, su un campione di piccoli e medi imprenditori. «Registriamo una prevalenza di ottimisti - dice il presidente Giovanni Trione - per i dati sulla produzione e sugli ordini nazionali. Sale, invece, il numero delle aziende che non prevede investimenti per il prossimo anno: segno, questo, del clima di incertezza».

DOVE & QUANDO

INCONTRO. Nella chiesa della Santissima Trinità a Cuorgnè, per i «Venerdì» del Corsac, alle 21 Corrado Duregon parla di «Evoluzione dei fiumi canavesani, dalla fine dell'era terziaria ai giorni nostri».

VIAGGI PER IMMAGINI. Il ciclo di proiezioni promosso dal Comune di Rivarolo e dal Club Alpino Italiano ha in calendario, oggi, una serata di proiezioni con tema il Perù e relatrice Paola Poletto. L'incontro si svolge, dalle 21.30, nella sala polivalente di via Peila. Ingresso libero.

. Al salone pluriuso comunale di Banchette rimane allestita fino al 22 ottobre la mostra fotografica «Il mondo nel volto del bambino», 98 immagini in bianco e nero dedicate ai bambini di tutto il mondo. La mostra è frutto del sullo stesso tema bandito dall'associazione di volontariato internazional Cisv nel 1997. L'organizzazione, a Banchette, è curata da Comune, Biblioteca e Circolo. Apertura tutti i giorni dalle 15.30 alle 18.30.

E MUSICA. Nel salone dell'albergo Tre Re di Castellamonte, alle 21, seconda serata del salotto culturale promosso dall'amministrazione comunale e dall'associazione Orpheus. L'argomento odierno è «La donna, eroina nella poesia e nella musica». Ospiti sono il mezzosoprano Giorgia Bertagni e la pianista Lydia Bevilacqua. Le poesie vengono declamate da Federica Gili, l'accompagnamento alla chitarra di Gino Bosco.

Festa di chiusura dell'anno sportivo per i motociclisti del Centauro Club di Forno Canavese: l'appuntamento è, alle 21, alla discoteca C 23 di Cuorgnè.

Oggi alle 15, nella sala consiliare di piazza Ubertini a Caluso, lezione del corso dell'Università delle Tre età dedicata alle attività : vengono presentati i «Benefici del fitness e importanza del tono muscolare».

DISCOTECA. Serata tutta da ballare, al padiglione di piazza Martiri a Cuorgnè: il primo appuntamento delle manifestazioni dell'«Autunno» è con la discoteca mobile Nightlife. Le danze si aprono dopo le 22. A Vico inizia la Festa d'Autunno organizzata dalla Pro loco: alle 19.30 apre lo stand gastronomico e dopo le 21.30 si balla con la discoteca di Radio Gran Paradiso.

LA . Alla Casa Ruella di Traversella si possono visitare, ancora oggi e domani, le due mostre «La Resistenza in Canavese» e «Diario di Delfo, diario di Millya»: apertura, oggi, dalle 20 alle 23, domani dalle 9 alle 12 e dalle 13 alle 16.

Comune di Quincinetto e Consulta giovanile hanno organizzato corso di ginnastica aerobica che si svolge, nella palestra di via Vai, il mercoledì e il venerdì dalle 19 alle 20. Informazioni in municipio, allo 0125.757903.

di MAURO SAROGLIA

Castellamonte

Pensionato annega in un canale

CASTELLAMONTE

L'ha trovata l'uomo che ogni mattina andava a portarle il pane. Ha visto, in lontananza, una sagoma piegata a terra e che sembrava il corpo di una persona. Poi, avvicinandosi, quella sagoma ha preso le forme di una donna: la testa era immersa in un canale colmo d'acqua. Era morta. Annegata. E' successo stamattina a Castellamonte, in strada Masero, una zona in aperta campagna popolata solo da alcune cascine. La vittima si chiamava Albina Grisolano, 69 anni. E' morta a due passi da casa. Il fatto è accaduto ieri, poco dopo le 9. A dare l'allarme è stato il panettiere. Ha chiamato il figlio della donna, Giovanni Piero Gastaldo, 38 anni, che stava lavorando nell'orto, a nemmeno tre metri da dove la madre, alcuni minuti prima, era annegata. «Corri, tua madre ha avuto un malore, forse è scivolata». E' lo stesso panettiere che, raggiunta la sede della Croce Rossa di Castellamonte, lancia l'allarme. Dopo alcuni minuti, sul posto arriva un'ambulanza e l'elicottero del 118, ma è tutto inutile. «Stavo pulendo da alcune erbacce il giardino - racconta Gastaldo - quando il panettiere mi dice che aveva trovato mamma annegata nel fosso». Sulla dinamica stanno indagando i carabinieri di Castellamonte. Secondo una prima ricostruzione la donna potrebbe essere scivolata a causa del terreno, in quel punto scivoloso dalla pioggia oppure perchè colpita improvvisamente da un malore. Un'ipotesi, quest'ultima, che il figlio scarta: «Mia madre stava bene, non ha mai avuto problemi di salute. Anzi, lavorava sempre in giardino, faceva le commissioni, era una donna attiva».

A. Grisolano

(gp. mag.)

IN BREVE

■ **IVREA, ALPINI.** Anche le «penne nere» canavesane il 17 ottobre, per manifestare contro la legge per l'abolizione della leva. La partenza in autobus da Ivrea è prevista per lunedì . Chi volesse aderire può rivolgersi ai numerosi Gruppi Alpini, oppure direttamente alla eporediese in via De Gasperi 1.

■ **ASL 9, SPAZI DI ASCOLTO.** L'Asl ha attivato da alcuni giorni gli «spazi d'ascolto» sulle problematiche sessuali, riservati agli adolescenti e ai giovani. Sono aperti presso le sedi dei consultori di Castellamonte (il mercoledì dalle 14 alle 16), Strambino (martedì dalle 13.30 alle 15.30), Caluso (lunedì dalle 13.30 alle 15.30), Banchette (giovedì dalle 15 alle 17) e Cuorgnè (venerdì dalle 13.30 alle 15.30).

■ **VITICOLTURA.** Domani alle 10, a Villa Ogliani di Rivara, il Consorzio di Tutela dei vini doc del Canavese propone un convegno sulla viticoltura montana. Modera l'incontro il giornalista Fiorenzo Panetto, intervengono gli assessori regionali Deodato Scanderebech e Roberto Vaglio, l'assessore provinciale Marco Bellion, i presidenti delle Comunità montane Alto Canavese e Valle Sacra, Antonio Cresto e Franco Casassa. Relazioni dei professori Vittorino Novello, Vincenzo Gerbi e Stefano Aimone.

■ **IVREA, INCENDIO.** Attimi di panico ieri mattina alla scuola elementare Fiorana di Ivrea a causa di un principio di incendio. A causarlo è stato lo scoppio della caldaia. I bambini sono stati fatti dalle aule per precauzione. La situazione è rientrata solo dopo che i vigili del fuoco sono riusciti a spegnere le fiamme.

■ **DI** Alle 21, al circolo Arci di San Bernardo di Ivrea, si tiene l'assemblea dei soci dello Sci Fondo Eporedia. Oltre all'esposizione del programma delle attività per l'annata 2000/2001, si darà anche avvio alla campagna di tesseramento.

■ **FIERA DI LUCA.** Domenica prossima, dalle alle 18, si solgerà a Pont Canavese la tradizionale Fiera di San Luca, esposizione di merci , macchine agricole e bestiame. Organizza l'assessorato Commercio e artigianato di Pont.

Adesso Fiat
fino al 31 ottobre vi offre
PUNTO JTD
10
TASSO ZERO*
BRAVO E BRAVA JTD
Fino a
5.000.000*
CHE VALE SOLO SU
MAREA JTD

Da brevetto del Centro Ricerche Fiat nasce il rivoluzionario concetto di Diesel Common Rail: un motore dalle prestazioni così brillanti, da cambiare il vostro modo di guidare. In pratica, l'unico aspetto per cui vi ricorderete che è un diesel, sono i consumi.

TRE LETTERE CHE VI FARANNO CAMBIARE IDEA SUL DIESEL.

È IL MOMENTO DI PASSARE AL JTD COMMON RAIL.

* FIAT PUNTO JTD - Esempio di finanziamento: importo da finanziare L. 10.000.000. N° rate: 24. Importo singola rata: L. 413.667. Spese gestione pratica: L. 250.000 + bollo T.A.N. 0% T.A.E.G. 2,47%. Salvo approvazione . Offerta non cumulabile con altre iniziative in corso.
* FIAT MAREA JTD - Bollo in rete.

FIAT

CONCESSIONARIA FIAT AUTOINGROS
VIA LANZO, 42 - BORGARO TORINESE (TO) • VIA SUSA, 52 PIANEZZA (TO)

Le risposte alle segnalazioni pervenute alla «Mia città»

Via Cellini, doppio intervento «Il terreno era troppo fragile»

Ancora l'«emergenza degrado» al centro delle risposte del Comune ad alcune segnalazioni giunte, nelle [illegible] settimane, dai nostri lettori:

VIA DELLE QUERCE. Una parola che si spera chiarificatrice a proposito del degrado dell'area localizzata in via delle Querce n. 31 [illegible] al rimpallo di competenze tra Atc e Verde Pubblico, denunciato il 19 agosto. Nel corso del 1999 alcune aree verdi della VI Circoscrizione [illegible] passate in carico dall'Atc al Verde Pubblico, compresi i giardini della Falchera Vecchia [illegible] alcune altre della Falchera Nuova. Ma quella in oggetto ne è esclusa e pertanto il Verde Pubblico non ne ha in carico la manutenzione che continua a spettare all'Atc, non potendo la Città intervenire su aree che non sono di sua proprietà. Per fugare ogni dubbio è stata comunque richiesta al Settore Patrimonio una verifica dell'assetto patrimoniale dell'area.

POSTE. Una risposta alla lettrice che, il 22 settembre, si è lamentata per la chiusura pomeridiana dell'ufficio postale di via Avogadro 8. Spiegano i responsabili: «L'orario - normale continuato [illegible] dalle 8,15 alle 18,45 dal lunedì al venerdì, il sabato fino alle ore 12. Probabilmente la lettrice si riferisce al periodo dal 18 luglio al 2 settembre, quando la chiusura è stata anticipata alle 13,40, causa la riduzione estiva della clientela. Ma [illegible] qualità del servizio è rimasta inalterata».

[illegible] CELLINI. Come si spiega il doppio intervento che ha messo sottosopra via Cellini, causa la posa delle tubature per il teleriscaldamento cui è seguita successivamente, con ulteriori disagi, la posta delle tubature per la rete idrica dell'Azienda Acque Metropolitane? Chiariscono [illegible] Comune: «Mentre [illegible] malmente si utilizza un unico scavo, in via Cellini si è deciso di intervenire in due fasi per la scarsa coesione del sottosuolo e per non aggravare la già difficile viabilità». Entro il 15 settembre [illegible] avvenuta la conclusione dei lavori [illegible] di posa (che hanno comunque privilegiato l'area di fronte alla clinica Cellini), seguita dal rinnovo delle rete di raccolta per le acque meteoriche e la riasfaltatura di tutta la via.

[illegible]

L'Aem chiarisce «Non è possibile installare punti luce in strade classificate ancora private»

L'Aem risponde

CORSO ORBASSANO 224. «Il [illegible] stradale è privo di impianto di illuminazione pubblica in quanto classificato come «via privata» chiarisce l'Aem alle lettera pubblicata il 17 agosto scorso.

VIA COSSA. «In mancanza di una più precisa indicazione dell'interno cui si riferisce la lettrice, [illegible] può ipotizzare che la mancanza dell'impianto [illegible] illuminazione pubblica sia determinata dal fatto che il sedime in questione sia classificato come "via privata"».

VIA LESEGNO. L'indicazione (via Gorizia è parallela a via Lesegno) non consente di individuare [illegible] località cui fa riferimento il lettore. Si può ipotizzare che il riferimento sia al tratto di via Lesegno compreso fra via Monfalcone e via Negri, tratto di sedime il [illegible] iter di comunalizzazione si è concluso nello scorso [illegible] di marzo. In seguito di comunicazione del competente Ufficio vie Private della Città di Torino, L'Azienda Energetica Metropolitana ha provveduto per quanto di propria competenza e l'impianto dell'illuminazione pubblica è stato attivato in data [illegible] luglio.

[illegible]

Da [illegible] è consentito accendere il riscaldamento a pieno ritmo, ciuè per quattordici ore al giorno. L'assessore all'Ambiente Paolo Hutter ricorda che non si possono superare [illegible] 14 ore al giorno né i 20 gradi di temperatura. Finora l'accensione era possibile solo per sette ore al giorno.

Poste

Le Poste comunicano che, per venire incontro alle esigenze della clientela, da [illegible]edì scorso il Centro di meccanizzazione postale Torino Nord (via Cebrosa 5) osserverà per l'accettazione delle stampe l'orario continuato 7-18 dal lunedì al venerdì (mentre al sabato sarà aperto dalle 7 alle 12).

Circoscrizione VI

E' convocato per lunedì prossimo alle 19, in via San Benigno 20, il consiglio della Circoscrizione VI. Si parlerà, fra l'altro, dei problemi del Villaretto.

Bimbi cardiopatici

Domenica mattina, in piazza Castello, l'Associazione Italia[illegible] Bambini Cardiopatici promuove una raccolta [illegible] fondi destinati al potenziamento dell'attività cardiochirurgica [illegible] all'assistenza dei bambini affetti da cardiopatie.

Campo [illegible] calcio

Oggi, ore 17, sarà inaugurato a Mirafiori Sud il campo comunale di calcio di via Monteponi 16. La festa durerà fino [illegible] ore 17.

VOBIS
WWW.VOBIS.IT
CONVENIENZA PORTATILE!
[illegible] IVREA in Via [illegible] 24/A - Tel. 0125.627451
CALLCENTER NONSTOP 02 21690740
La vera assistenza gratuita nel mondo dell'informatica. Si chiama CALLCENTER ed è il primo servizio di assistenza clienti attivo 24 ore su 24 e 7 giorni alla settimana. Lo staff tecnico di Vobis è a tua disposizione, pronto a risolvere ogni tuo dubbio e a rispondere alle tue domande.
TOSHIBA SATELLITE 1670 CDS
[illegible] (Intel® Celeron™ [illegible] MHz, 128KB L2, Ram: 32MB espandibile 160 MB, [illegible] Display: 12,1" [illegible] (8X6), FDD & [illegible] ROM 24X, [illegible] 4MB, [illegible] 56K, Software: Windows [illegible] Works 2000, Mac Afee Virus scan, Ring Central Communication SW, Toshiba Hibernation Utility, manuale on-line, [illegible] 1 anno
LIT. 2.399.000 IVA INCLUSA
LIT. 2.699.000
COMPAQ [illegible] 12-XL202
Processore Intel® Celeron™ 566 MHz, [illegible] 64 [illegible] espandibile 192, Floppy integrato, HDD 5 GB, Video 4MB, CD-ROM 24X, Modem/Fax ITU [illegible] V.90, Display [illegible] 12,1" [illegible] Windows 98 SE Word 2000, Works 2000, MCAfee Virus Scan, Garanzia 1 anno
LIT. 2.899.000 IVA INCLUSA
LIT. 2.999.000

FARMACIE

DI TURNO

Orario 7-19,30
Atrio Stazione Porta Nuova

Orario 9-19,30 (12,30-15 battenti chiusi): corso Regina Margherita 256; [illegible] San Marino 69; piazza Carignano 2; [illegible] Monginevro 57; corso Brunelleschi 90/b; via Borgaro 103; largo Brescia 47; via del Carmine 1 angolo piazza Savoia; piazza Vittorio Veneto 11; via Nizza 115; via Pio VII 164/C; corso Vercelli 195; corso Francia 212.

DI NOTTE (19,30-9)
corso Belgio 151/B; piazza Massaua 1; via Nizza 65; corso Vittorio Ema[illegible]ele 66.

DI SERA (19,30-22,30)
piazza Galimberti 7; via San Remo 37; corso Sempione 112; corso Francia 1 bis; [illegible] Foligno 69.

APERTA 24 ORE
Venaria, via L. da Vinci 50.

[illegible]
. 011/65.90.100;
www.farmapiemonte.org

GIOCHIAMO AL LOTTO

[illegible] RITARDI

[illegible]	72	77	54	81	61
	77	56	53	53	52
CAGLIARI	56	45	62	65	55
	87	71	64	62	54
FIRENZE	13	31	44	38	17
	[illegible]	[illegible]	61	54	48
GENOVA	70	23	[illegible]	[illegible]	73
	61	54	54	53	43
MILANO	80	5	46	65	21
	76	71	61	58	55
NAPOLI	[illegible]	27	[illegible]	70	88
	72	68	64	55	50
[illegible]	22	30	50	34	81
	91	80	63	61	57
ROMA	35	78	34	[illegible]	[illegible]
	78	71	63	44	41
TORINO	59	72	65	61	18
	88	82	68	47	46
VENEZIA	16	23	74	67	4
	70	61	58	57	[illegible]

I numeri sottostanti indicano le estrazioni di ritardo

[illegible] COMPUTER CI [illegible]

[illegible]

Numero colonne: 25
Costa sistema: L. 20.000
Numeri in gioco: 14

5 - 13 - 18 - 24 - 27 - 32 - 36 - 39 - 45 - 54 - 57 - 63 - 68 - 75

Stampa sviluppo sistema:

45 54 57 63 68 75 — 27 32 36 39 68 75
5 13 36 39 45 54 — 5 13 27 32 57 63
18 32 39 45 57 75 — 18 27 36 54 63 75
18 27 39 54 57 68 — 18 32 36 45 63 68
5 13 18 27 36 39 — 5 13 18 32 45 63
5 13 36 57 63 75 — 5 13 32 39 54 75
5 13 39 45 63 68

5 13 18 24 68 75 — 18 24 36 39 57 63
18 24 27 32 45 54 — 24 32 39 54 63 75
24 27 36 45 57 75 — 24 27 39 45 63 68
24 32 36 54 57 68 — 5 13 27 45 68 75
5 13 24 27 54 63 — 5 13 18 54 57 68
5 13 24 32 36 68 — 5 13 24 39 45 57

[illegible]

Sistema per ambo sulla ruota di Napoli 15 quartine garanzia [illegible] ambi.
Numero bollette: [illegible]
Numeri selezionati: 10
7 - 27 - 33 - 36 - 39 - 64 - 69 - 74 - 81 - 87

Stampa sviluppo sistema:

7 - 27 - 33 - 36
27 - 39 - 81 - 87
7 - 27 - 39 - 74
27 - 64 - 69 - 74
7 - 33 - 64 - 81
33 - 36 - 39 - 74
7 - 36 - 69 - 87
33 - 39 - 69 - 81

7 - 39 - 64 - 69
33 - 64 - 81 - 87
7 - 74 - 81 - 87
36 - 39 - 64 - 87
27 - 33 - 69 - 87
36 - 69 - 74 - 81
27 - 36 - 64 - 81

Cruciverba 7x7=16 sistemi da L. 5600=Lire 89.600. Vanno copiate e giocate le 7 righe orizzontali, le 7 colonne verticali e le 2 diagonali.
Si vince in orizzontale, in verticale e in diagonale.

68	25	40	51	19	28	78
12	36	57	44	2	88	9
72	46	59	14	87	81	33
4	67	23	64	69	[illegible]	[illegible]
43	32	54	71	[illegible]	86	15
70	20	66	76	21	84	17
30	[illegible]	49	50	31	7	11

Pronostici della ricevitoria [illegible] MA
via M. Cristina 115, Torino - Tel. 011-6504561

SUPER [illegible] CACCIA AL JACKPOT

8 colonne L. [illegible]		20-39-69-75-77-78 40-46-50-66-59-84
7 colonne / 7 numeri L. 5600		8-24-31-60-73-75-76
base 2 / variante 6 / 15 colonne L. [illegible]		6-9/29-45-50-53-57-62
9 numeri / 84 combinazioni L. 67.200		6-21-29-34-57-64-78-83-86
base 5 numeri* con tutti i numeri 85 combinazioni	L. 68.000	4-17-29-41-25

*per [illegible]: minimo 2 numeri sulla base, si totalizzano 4/3

agenzia viaggi e turismo
Rezza Viaggi sas
[illegible] - Via Somis, 128
Tel. 0125.713913 - Fax 637561
[illegible] - Corso Nigra, 41/B
Tel. 0125.634195
Brunico e [illegible]
16 dicembre - 17 dicembre
£. [illegible]
Capodanno
Portorose e Trieste 29/12 - 2/1
Costiera Amalfitana 29/12 - 2/1
Budapest 29/12 - 2/1
Firenze, Perugia e Assisi 30/12 - 2/1
Parigi 30/12 - 2/1
Parigi - Barcellona 31/12 - 1/1

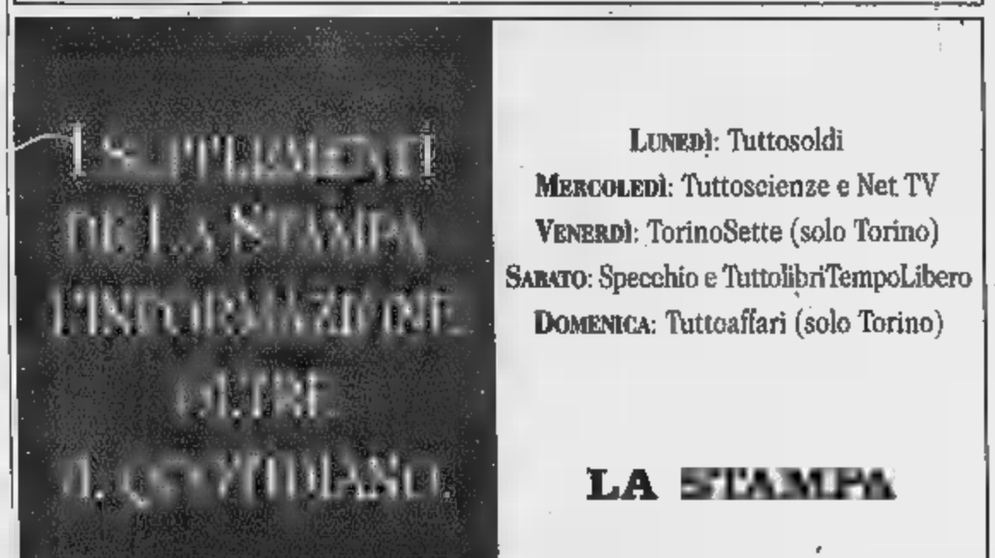

LUNEDÌ: Tuttosoldi
MERCOLEDÌ: Tuttoscienze e Net TV
VENERDÌ: TorinoSette (solo Torino)
SABATO: Specchio e TuttolibriTempoLibero
DOMENICA: Tuttoaffari (solo Torino)

LA STAMPA

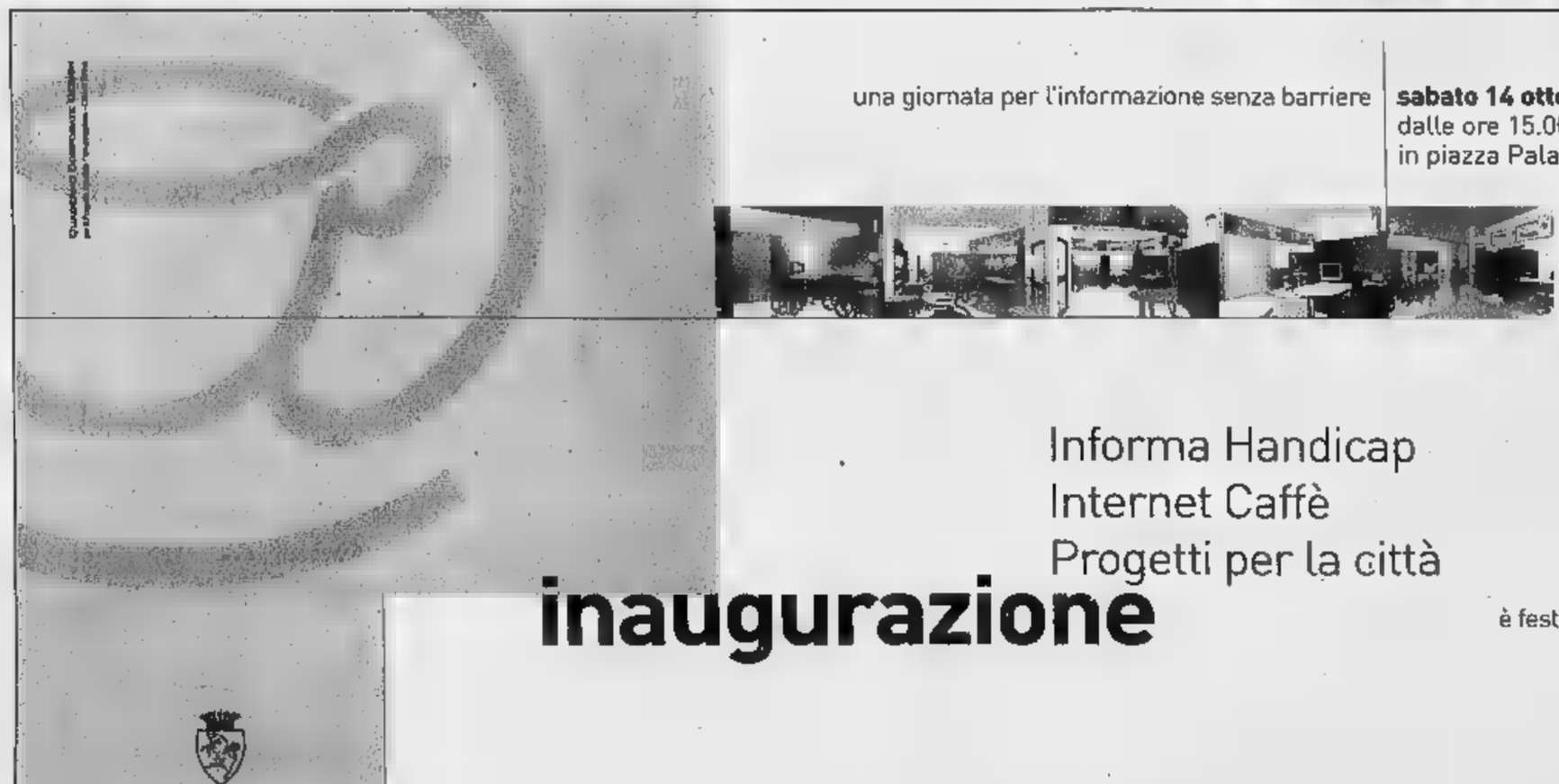

una giornata per l'informazione senza barriere

sabato 14 ottobre 2000
dalle ore 15.00 alle ore 18.30
in piazza Palazzo di Città

Informa Handicap
Internet Caffè
Progetti per la città

inaugurazione

è festa per tutti con
musica
teatro
danza
giochi
degustazioni

Con la partecipazione dell'U.N.I.C.E.F. "Progetto Pigotta"
con il contributo di Euphon

Informa HANDICAP
INTERNET CAFFÈ

CITTA' DI TORINO

GLI APPUNTAMENTI

MUSICA Lazarev al Lingotto
Aleksandr Lazarev dirige stasera la replica del concerto della stagione Rai. Musiche di Wagner e Mahler.
■ Lingotto, ore 21; biglietti a 18, 35 e 60 mila lire; tel. 011/810.4653 e 810.4961.

Mal'akhim per la Sindone
Questa sera si può ascoltare in forma di oratorio «Mal'akhim», con le voci di Giovanni Moretti, Luca Dordolo, Tiziana Scandaletti, Mario Tento, Lorella D'Amico e il Coro Turba Concinens.
■ Chiesa di San Lorenzo, piazza Castello, ore 21, ingresso libero.

L'Orchestra Sinfonica Valdostana
Al Piccolo Regio suona stasera l'Orchestre Symphonique Institut Musical de la Vallée d'Aoste diretta da Emanuele Siffart.
■ Piccolo Regio, ore 21, ingresso libero, tel. 011/521.62.90.

GABRIELE LA PORTA autore di «Giordano Bruno»

[redacted] Giordano Bruno
Nell'ambito del 42° Congresso nazionale «Dal pregiudizio alla cittadinanza», questa sera va in scena l'ultima replica [redacted] «Giordano Bruno» [redacted] Gabriele La Porta con la regia di Anna Cuculo.
■ Teatro Juvarra, via Juvarra 15, ore 20,45.

[redacted] carta fin[redacted]
Comincia oggi un corso di «Pirkka», [redacted] l'arte di srotolare il filo di carta finlandese per creare fiori, frutta, tessuti tipici del Nord Europa. Il filo di carta è costituito da cellulosa di abete al 100% e possiede un processo di lavorazione unico al mondo.
■ Negozio-laboratorio Pellerino, via dei Mercanti 11, 011/53.53.96.

RASSEGNA [redacted] solo [redacted]
S'inaugura domani alle 16 a Vigone l'appuntamento autunnale con gli operatori della zona che, [redacted] di una superficie di oltre 6 mila mq, daranno vita all'importante manifestazione fieristica. La rassegna continuerà per [redacted] giorni, fino a domenica 22 ottobre. Fra gli appuntamenti di «Non solo mais», sabato 21 il sindaco di Vigone, Bernardino Ambrosio, presiederà il convegno: «L'acqua, una [redacted] da gestire, preservare e valorizzare»; interverranno la presidente della Provincia, Mercedes Bresso, e l'assessore provinciale Marco Bellion. Tutte le [redacted] sono previsti spettacoli e venerdì una sfilata di moda. Domani alle 21 spettacolo pirotecnico. L'ingresso alla rassegna è libero.
■ Orari: in settimana 17,30-23, sabato e domenica 10-23.

MUSICA DOVE

ALBERTO CAMERINI. Un lieto ritorno nel venerdì sera torinese: Alberto Camerini propone i suoi successi al «Magazzino di Gilgamesh» (piazza Moncenisio 13 bis). Il concerto comincia alle 22.
FABRIK. E' all'insegna della musica elettronica la serata al «Fabrik» di Moncalieri (strada Mongina 9/13): a partire dalle [redacted] si esibiscono i Plastik Flowers, Mgz e Bobo dei Fratelli di Soledad.
IN CITTA'. I Fratelli Sberlicchio sono in concerto questa sera all'«Hiroshima Mon Amour» (via Bossoli 83, ore 22), l'etnoworld di Dino Pellissero al «Rimba Club» (via Pedrotti 37, ore 22), [redacted] blues degli 011 Per Chi Chiama a «Le Ginestre» (via Valprato 15, ore 22), la dance degli Shock 80 alla «Divina Commedia» (via San Donato 47, ore 22), il reggae dei Jamaica Age al «Roll Play Cafè» (piazza Castello 117, ore 22), per gli appassionati di hard rock l'appuntamento è all'«Xò» (via Po 46, ore 22) dove suonano i We-Men.
LUNAPOP. Riprendono gli appuntamenti di radio Veronica One «Invito a cena con...»: mercoledì 8 novembre i due ascoltatori che manderanno (fax al numero 011/669.03.75, posta in via Madama Cristina 29) gli scritti più curiosi andranno a cena con i Lunapop (nella foto, il leader). Informazioni al numero 011/669.03.82.

NOTES

BUDDISTI E DIRITTI UMANI. Le origini sono nei [redacted] articoli della Dichiarazione universale dei [redacted]iritti umani approvata dall'Assemblea generale delle Nazioni Unite il 10 dicembre 1948. Perché di cultura di pace vuole parlare l'Istituto Buddista Italiano Soka Gakkai, realtà laica presieduta da Daisaku Ideka, con l[redacted] mostra «L'educazione al rispetto dei diritti umani per un futuro di pace», che s'inaugura domani alle 10,30 al Parco «Le Serre» a Grugliasco (via Lanza 31). Si tratta di 80 pannelli con 170 reperti esposti, dalle fotografie, alle mappe, ai grafici. . Orario: fino al 29 ottobre dalla domenica al giovedì 9-18,30, venerdì e sabato 9-22 (ingresso libero, prenotazione visite guidate allo 011/714.517).

ANTEPRIMA SPAZIO TORINO

Rousseau e Rolling Stones ospiti illustri al cinema Adua

Prosegue sino a martedì la proiezione di film, cortometraggi e documentari girati da registi piemontesi

DANIELE CAVALLA

«Anteprima Spazio Torino», terza giornata. Cominciata mercoledì con un'affluenza di pubblico superiore rispetto allo scorso anno, la nona edizione del prologo cittadino al Torino Film Festival prosegue oggi con il consueto fitto cartellone di cortometraggi e documentari realizzati da registi piemontesi. Appuntamento nelle due sale all'Adua (corso Giulio Cesare 67) dalle 14,30 a mezzanotte, i biglietti costano [redacted] mila lire. Numerose le storie narrate: «Tracce di vita che tornano» di Marco Ottavio Graziano (ore 14,30), ad esempio, [redacted]ta di padre e figlio che si ritrovano dopo dieci anni di lontananza per trascorrere qualche giorno [redacted]me; «Il problema parcheggio» di Franco Cerruti (ore 15) è [redacted] storia raccontata in due minuti sulla segreteria telefonica; «Spettacolo a sorpresa» di Brunella Audello e Vittorio Dabbene (ore 16,05) vede una giornalista televisiva ricostruire [redacted] f[redacted] di cronaca avvenuto parecchi anni prima; «Specchio di nozze segreto» di Vincenzo Castiglione e Gian Luca Massolini (ore 17,30) descrive una curiosa prima notte di matrimonio; «Il barbone senza meta e stop flesh» di Maicol Billigin (ore 23,25) s'incentra sulle comiche vicissitudini di [redacted] senzatetto. Il programma comprende anche oggi, a ingresso libero, alcuni «Eventi Speciali» e proposte «Fuori Concorso» in sala 200. Il primo è previsto alle 18 ed è il documentario sull'assistenza domiciliare di Enrico Venditti dal titolo «A casa mia posso sognare il sole e avere la luna»; segue [redacted] dibattito alla presenza del regista. Alle 21, due lavori provenienti dall'archivio Rai: «Rousseau a Torino» di Flavio Ambrosini con Gipo Farassino e «Simpathy for the Rolling» di Alberto Signetto sul concerto torinese dei Rolling Stones di diciotto anni fa. A seguire, incontro con Sergio Ariotti, Signetto e Stefano Della Casa.

«Anteprima Spazio Torino» prosegue sino a martedì 17. Fra gli avvenimenti fuori dal concorso [redacted] segnalano domani sera (ore 20,30) il lavoro «Ramo [redacted] girato nel 1986 da Tonino De Bernardi per la «Rubrica Regionale Rai», domenica (ore 22,35) il documentario «Barriera d'Italia - Torino pop» di Giacomo Ferrante sul quartiere Barriera [redacted] Milano, lunedì alle 21 la serata della torinese Logos Tv imperniata sulla videocassetta «Maradona. El pibe de [redacted] [redacted] le performance calcistiche e [redacted] del fuoriclasse argentino.

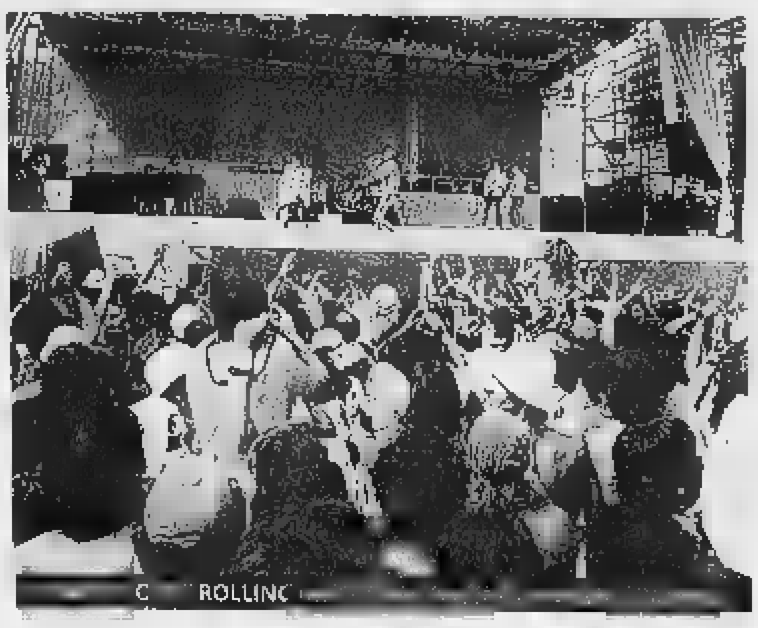
[redacted] ROLLING

VALSUSA FILMFEST

Dopo Mila tocca [redacted] Germi

■ Quinta edizione per il Valsusa Filmfest che domani pomeriggio, alle 17,30 nel cinema di Condove, viene presentato ufficialmente dal presidente Bruno Carli e dai suoi collaboratori. Dopo Massimo Mila, il festival valsusino sarà dedicato al regista Pietro Germ[redacted] [redacted] lui parlerà, domani, uno dei suoi più stretti collaboratori, Alfieri Canavero, che fu assistente di Germi nel film «Il cammino della speranza». Il Valsusa Filmfest, rassegna di film e video aperta a tutti, è articolato nelle sezioni: cortometraggi, laboratorio Valsusa, animazione grafica, retrospettive, [redacted] montagna. Una sezione, quest'ultima, che a gennaio e febbraio del 2001 presenterà una serie di pellicole sotto il titolo di «Cinema in verticale». Per informazioni 011.9644707 (segreteria Valsusa Filmfest) oppure Comune di Condove 011.9643102. Internet: www.toth.it/filmfest. [g. nov.]

[redacted] HANDICAP»

E' nato il primo ufficio pubblico per disabili

[redacted] trova in via Palazzo di Città, [redacted] numeri 9, 11 [redacted] 13 ed offre informazioni sui temi dell'assistenza, dell'educazione, del lavoro, della formazione e del tempo libero. Il [redacted] nome è «Informa Handicap» ed è un luogo pubblico dove sarà possibile conoscere tutte le iniziative. Nato nell'ambito del progetto «Informazioni senza barriere», l'ufficio, che è stato inaugurato ieri dall'assessore all'Assistenza Stefano Lepri, dedica particolare attenzione al problema della mobilità: fornendo informazioni [redacted] temi come le barriere architettoniche o il servizio [redacted] accompagnamento. Ma non è tutto.

Accanto [redacted] Informa Handicap, sempre ieri, è nato Internet Caffè, qualcosa che sarebbe riduttivo definire un [redacted]pli[redacted] bar, piuttosto uno spazio dove trascorrere il tempo [redacted] compagnia dedicandosi alle nuove tecnologie. Un luogo aperto a tutti, ma progettato specialmente per poter accogliere anche le persone che presentano difficoltà motorie. Domani alle 12 l'inaugurazione con il sindaco Valentino Castellani, il ministro alla Solidarietà sociale Livia Turco [redacted] ospiti come l'ex-pilota Clay Regazzoni.

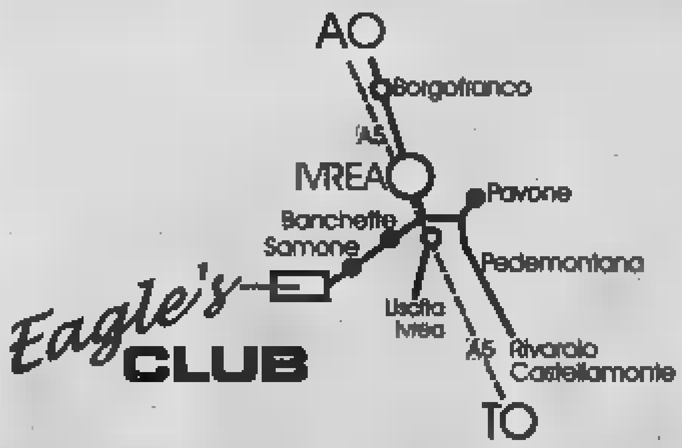

Eagle's CLUB

Alessia Mancini vi aspetta per l'inaugurazione

Sabato 14 Ottobre 2000 ore 16.00

INTRATTENIMENTO GLOBALE

Due piani, con diverse caratteristiche, che soddisfano la vita di svago e non solo.
EAGLE'S CLUB mette in primo piano l'equilibrio mente/corpo fornendo tutto quello che è, secondo noi, il vero e solo divertimento:

Poter fare una partita a calcetto con gli amici e poi gustare una birra ascoltando della buona musica

Dopo una buona colazione, se siete stanchi già dal mattino, usufruire di un allenamento passivo con elettrostimolatore professionale e l'assistenza di un personal trainer

In alternativa al cinema, vedere le novità porse qualche mese prima gustando uno spuntino [redacted] ad un maxischermo con visione digitale DVD ed impianto audio Dolby Prologic THX Surround

[redacted] usufruire di un parco posi anche dopo le 22 e alla Domenica

[redacted] la figlia che sta prendendo lezioni di danza gustando un tè verde direttamente dal Giappone

Dopo una lezione di aerobica per Lei e una di Kung-Fu per Lui, cenare romanticamente a lume di [redacted]

Dove il biker può far rombare liberamente la sua bicilindrica e magari esibirsi in gare di "sfida" con il campione (di braccio di ferro, soft box, ecc.) davanti al suo gruppo di amici con l'esibizione in diretta sul maxischermo registrata su videocassetta o mini DV per ricordo personale

CON CLASSE:
così EAGLE'S CLUB intende offrire un'area incontaminata dal caos cittadino ma comoda e vicina da raggiungere dal centro urbano

Via Provinciale, 110 SAMONE (To) Tel. 0125.538819

P&P - ivrea

In Seconda Categoria il primo pesante provvedimento dell'anno

Diciotto mesi di squalifica per una manata all'arbitro

Nel campionato di Seconda Categoria, prima lunga squalifica dell'anno. Angelo Onano dell'Avigliane-se Buttigliera è stato fermato fino all'8 marzo 2002. Dopo essere stato espulso dall'arbitro, Ona-no ha infatti iniziato a inveire contro il direttore di gara sferrandogli anche una manata in faccia.

Queste le altre squalifiche del giudice sportivo dei dilettanti. **Eccellenza**. Una giornata a Grego (pro Settimo), Capalbo (Villafranca).

Promozione. Una giornata a Pasquato (Atletico Canalese), Amatis (Borgaro), Rubino (Don Bosco), Iaria, Piano (Duebivalsusa).

Prima Categoria. Due giornate a Folco (Cavour). Una giornata a Guerra, Russo (La Loggia), Anro (La Vischese), Benecchio (Luserna), Loi (Nonesenona), Bertarione (Precotto), Sanmartino (Perosa), Ciliberto (San Secondo), Conforti, Fasserella (Sanremo 72), Greco (Sporting Torino), Mornata (Strambinese).

Seconda Categoria. Quattro giornate a Morone (Polisportiva Montatese) per aver sputato contro un avversario. Tre giornate a Pisicchio (Rivolese), Piperno (Cit Turin). Due giornate a Marinaro (Barcanova), Giuliani, Berta (Ardor), Prestinaci (Vanchiglietta), Gallitelli (Rivolese), Odetto (S.Donato). Una giornata a Miranda (Borgata Lesna), Baccaglino, Leni (Polisportiva Bruinese), Mingardo (Beppe Viola Autopitagora), Nudo, Fabrizio (Mario Rapisarda), Licata (Auxilium Valdocco), Ferrato (Shaker Bar), Possidenti (Salus), Balzano (S.Donato), Gallo (Montatese), Manolino (Riva), Toscano (Pertusa). Coppa Italia Dilettanti. Una giornata a Cutrupi (Giaveno Coazze), Prete, Alberti, Fanton (Pro Settimo), Soldo (Alpignano), Gentile, Montaldo (Nizza Millefonti), Gregorio (Lucento). Coppa Piemonte. Una giornata a Garro (Sanremo 72), Zerbonia, Gilio, Dosio (Avigliana), Varetto (Gassino), Ristretta, Rodoligo (Mirafiori), Oliva (Savonera), Scomparin, Gabelli (Rosta 2000). Il Comitato regionale ha stabilito gli accoppiamenti del terzo turno di Coppa Italia di Eccellenza e Promozione (andata 19 ottobre, ritorno 9 novembre).Questi gli accoppiamenti: Saint Cristophe-Mathi; Alpignano-Giaveno Coazze; Pro Settimo-Lucento.

Omnium Subalpino

Oggi la tris a Vinovo con 18 partenti

L'Omnium Subalpino un tempo era una grande corsa e rappresentava anche un importante momento di confronto fra le generazioni. Oggi è stata ridimensionata nella moneta al traguardo e snaturata nei suoi motivi tecnici, ma rimane prova di un certo prestigio da quando è sposata la Tris. Saranno così 18 in pista oggi al Federico Tesio a darsi battaglia, oggi pomeriggio, sui metri della pista grande.

La chiave del pronostico potrebbe essere la qualità: così Cosmatos (1) nonostante i chilogrammi in sella considerato bene in corsa per il purosangue milanese non teme né distanza, né terreno pesante, né la pletoricità del campo. Cambia fantino (Gambarotta ha impegni di scuderia), ma Bietolini è signor sostituto. Più complessa la scelta per le piazze: la grigia Cubaine Park (7), in ombra nell'ultima Tris, ha però forma validissima e dovrebbe lottare la corsa sino fondo, poi piace San Sebastian (11) che vede migliorare sensibilmente alcune «linee» di peso gli avversari. Hungry Heart (8) è più di una sorpresa, Canapicchia (14) la guastafeste tenere sempre d'occhio, tanto più questo pesino.

Per chi ama le corse buon livello c'è anche il Premio Meugliano sette ottimi puledri di anni sui metri. Brave Raider, nonostante il peso, merita fiducia ed è anteponibile al compagno di allenamento Terminato. La terza forza è il milanese Wirtemberg, capace di vincere se si ritroverà sulla pista.

I favoriti (inizio ore 15). I. Charlie Firpo, Legal Lark, North Secret. II. Fricchettona, Tankarama, Valroy. III. Brave Raider, Terminato, Wirtenberg. IV. Circle In The Sand, Risiat, Sigfrido. V. Ecco, Astita Fitz, Miss Cherish. VI. Elcari, Pontaccio, Classic Mozart. [a.con.]

Domenica si disputerà la gara sui classici 42 km

Al via oggi la 3 giorni della Roller Marathon

La giorni» della Roller Marathon è pronta per partire: oggi è previsto un incontro tra il tecnico della Nazionale Martignon e i tecnici regionali, domani il Trofeo Cus Skf di velocità su pista (Parco della Colletta, ore 14) per atleti di ogni categoria e, in serata (ore 19), «Velocità sotto le stelle» in Roma (tratto da piazza Castello a piazza San Carlo), gara a inviti che vedrà confrontarsi i migliori atleti nazionali e internazionali.

Domenica, infine, la maratona vera e propria con due partenze, entrambe dal Parco del Valentino: alle 8,45 la sezione agonistica (42 km), con in campo maschile i vari Gregorio Duggento (primatista mondiale sui 100 e 300 metri), Francesco Zangarini (campione italiano ed europeo su pista e strada, bronzo ai Mondiali), Dario Friso (campione italiano di maratona). In quello femminile, favorite Romina Bosica (15 titoli italiani, 8 europei) e Laura Lardani (13 titoli nazionali).

Al di dell'aspetto agonistico, domani sera gli studenti delle scuole aderenti al progetto-sport (CM 57) del Provveditorato agli Studi potranno provare i pattini gratuitamente. Nel corso della serata, Roberto Morosino darà anche l'assalto al primato del mondo di salto in lungo (metri 7,85). [d. l.]

SPORT FLASH

■ **BASKET, OGGI.** Serie C2: Pinerolo-Cuneo (ore 21,15; v. dei Rochis).

■ , P Partite di domani. Masch., B2: Body Cisco Pinerolo-Voghera 21; v. dei Rochis 22). Femm., B1: Astra Piossasco-Pistoiese (20,30; v. Costa 22). B2: Chivasso-Pavic Romagnano (21; v. Paleologi 16); Venascavi Venaria-Cepi Rivoli (21; c. Machiavelli 185).

■ **SCHERMA REGIONALE.** Domani (ore 15) al Club Scherma Torino (v.le Ceppi 5) regionali di spada e sciabola, uomini e donne, per Assoluti, Cadetti e Giovani. Domenica (9,30) scena Cadetti e Giovani di fioretto masch. e femm. e la selezione IV categoria di spada maschile.

■ **TIRO CON L'ARCO.** Interregionale Indoor (18 e 26 metri) domani e domenica (ore 8,30) a Rivarolo Canavese. La competizione si disputerà nella palestra comunale ed è organizzata dagli Arcieri Dora.

blu

Il futuro che non c'era

PHONE & GAMES
Via Marconi, 67
CALUSO (TO)

RADIOTEL 2000
Via Cascinette, 2
IVREA (TO)

WORLD MARKET GSM
Via Ivrea, 88
MONTALDO DORA (TO)

FANTASY SOUND
Via Ivrea, 6
RIVAROLO (TO)

CELLULAR STORE
Via S. Rocco, 7
CUORGNE' (TO)

DAXON S.p.A. distributore autorizzato BLU per Piemonte e Valle D'Aosta. Per informazioni Tel. 011.2732500

DAL 2 AL 15 OTTOBRE

1+1

SUPER OFFERTE

ACQUI TERME (AL)
ALESSANDRIA
OVADA (AL)
BIELLA
VIGLIANO BIELLESE (BI) - Centro Commerciale Vigliano
(PV) - Centro Commerciale Lomellina
PARONA L. (PV) - Centro Commerciale Parona
GENOLA (CN) - Centro Commerciale
POCAPAGLIA (CN)
CANAVESE (TO) - Centro Commerciale Pavone
CIRIE' (TO) - Centro Commerciale
VERBANIA

bennet
UN MONDO DI BENE

www.bennet.com

RTL 102.5
DA DIECI ANNI SOLO GRANDI SUCCESSI!
RTL 102.5 LA RADIO
Real life. Real radio.

NUMERI UTILI

SALUTE
Emergenza sanitaria 118
Guardia medica 58201030
Croce Rossa Italiana
Ambulanze 5510
Assistenza al cittadino 5875322
Trasfusioni sangue 4997.0860-7705 5563
Centri Antiveleni 490663-3054343
Farmaci a domicilio (anziani, disabili) 228941
Alcolisti anonimi 6636620
Droga che fare 167208298
Ambulatorio veterinario 5800340
PUBBLICA [redacted]
Soccorso pubblico d'emergenza 113
Carabinieri (Pronto intervento) 112
Polizia stradale 55441
Vigili Urbani (Pronto intervento) [illegible]
Vigili [redacted] **fuoco** (Pronto intervento) 115
Guardia di fin[redacted] (Pronto intervento) 117
PREVENZIONE
Telefono Azzurro (Abuso minori) [illegible]
Telefono Rosa (Violenza alle donne) 37518282

L'APPUNTAMENTO
IL CONSIGLIO DEL GIORNO

Il mondo di Fosco Maraini

ANTROPOLOGO, orientalista e scrittore Fosco Maraini ha trascorso gran parte del suo tempo in giro per il mondo. Un nomade curioso e attento. Un testimone prezioso. E la mostra **Miramondo, Fosco Maraini sessanta fotografie** allestita in due sezioni, visitabili l'una presso la Galleria Nazionale d'Arte Moderna e l'altra, dal titolo «Firenze e Kyoto, città parallele» presso l'Istituto Giapponese di Cultura, racconta lo sguardo dell'autore sull'uomo e sul mondo in un gioco di originali accostamenti in cui si incontrano situazioni umane e ambientali di diversa provenienza. In occasione della mostra, promossa e curata dal Gabinetto G.P. Vieusseux, oggi alle 18.30 presso l'Istituto si terrà una tavola rotonda alla quale interverranno oltre al Fosco Maraini, Adriana Boscaro (prof.ssa Lingua e Letteratura Giapponese presso l'Università Cà Foscari di Venezia), Gherardo Gnoli (prof. dell'Isiao di Roma), Anna Imponente (curatrice della Gnam) e Gian Carlo Calza (direttore dell'International Hokusai Research Center). Sempre presso l'Istituto Giapponese di Cultura e in corso un'altra mostra, curata da Miki Akiko, sulla video arte nell'era delle immagini: **Twilight Sleep**. Sette artisti contemporanei giapponesi presentano le proprie opere video, diverse per temi, stili, età degli autori. Entrambe le mostre fino al 15 novembre.

(Rossella Fabiani)

NUMERI UTILI

[redacted]**OMUNE DI** [redacted]
Centralino 67101
Ama (Pulizia [redacted] città) 167.867035
GUASTI
Acea (Pronto intervento elettrico) 167.228833
Acea (Pronto intervento acqua) 167.229988
Aci soccorso stradale 116
Enel [redacted]
Italgas 167.803020
Pronto intervento idraulico [illegible]
Telecom 182
TRASP[redacted]
Atac 46954444
Metrebus 167.431784
Ferrovie dello Stato
FS Informazioni 147.88[illegible]
Biglietti Eurostar a domicilio 4881726
Informazioni andamento treni 4824476
Aeroporti
Leonardo da Vinci 65951
Ciampino 794941
Taxi 3570 - 4994 88177-6645-4157

TEATRI

AGORÀ 066874167 Via della Penitenza, 33. Sala A: **Nodo alla gola** di E. Provaroni, con C. Dionisio, F. D'Onofrio. Alle 21

AMERICAN MOTOR [redacted] 065916435 Viale dell'Industria Eur di fronte al Luna Park [redacted] al 15 ottobre dal martedì al venerdì ore 21.15, sabato ore 16.00 e ore 21.15, domenica ore 16.00 e [redacted] 18.30. Lunedì riposo

ANFITRIONE 0[redacted] Via San Saba, 24. Sala A: Domani l'Ass. alle Pol. Culturali e l'Ass. l'Albero Teatro Canzone presenta **La scuola delle mogli** di Molière. Alle 21 (prima)
Sala B Teatro ragazzi: Dal lunedì al venerdì **La bel**[redacted] **addormentata** (per le scuole). Alle 10.30

ARGENTINA TEATRO [redacted] **ROMA** [redacted] L.go Argentina, [redacted] **Riposo**. Apertura campagna abbonamenti stagione [redacted]. Per info botteghino del teatro tel 0668[redacted]. Uff. abb. tel 066875445. Orario dal lunedì al venerdì 10/14-15/19 [redacted] 10/13

ARGOT 065898111 Via Natale [redacted] Grande, 21 **Macbeth** di W. Shakespeare, con P. Giovanheco, I. Mastrodomenico. Alle 21

ASSOCIAZIONE CULTURALE GROPIUS 066382791. Via S. Telesforo 7. Sono aperte le iscrizioni alla Scuola di Formazione Teatrale per attori e ai colloqui di ammissione alle borse di studio

BELLI 065894875 P.za Sant'Apollonia, 11/a. La Bilancia presenta **Cyrano** [illegible] e diretto da F. Giordano, con D. Conti, O. De Rossi. Alle 20.45

CENTRO NAZIONALE DI DRAMMATURGIA [redacted] 066555936. Comune di Roma. Sono aperte [redacted] iscrizioni allo stage di drammaturgia teatro totale, gratuito diretto da Alfio Petrini

CLESIS ARTE ROMA 0686206792 Via Avezzano, 1. Prove di ammissione al corso professionale [redacted] recitazione e regia 2000-2001. Metodo Vdam. Training globale dell'attore. Inizio corso ottobre.

COLOSSEO 067004932 Via Capo d'Africa, 5/A. Sala grande: **Controindicazioni** Festival di FreeJazz [redacted] 21
Ridotto [redacted] di G. Ricciardi. Con I. Salvador [redacted] Regia di P. Cigliano. Alle 20.45

DAFNE 065667824 Via Mar Rosso, 329/331 (Ostia Lido)
Il malato immaginario di Molière, con G. Pomillo, A. Di Francesco. Alle 21

DEI COCCI 065783501-2 Via Galvani 69. **Morte di Carnevale** comicissima commedia di R. Viviani, [redacted] Avallone, M. La Rana. Alle 21

DEI SATIRI Sala A 066871639 Via di Grottapinta, 19. **Il luce rossa (X Rated)** di e con Dani[redacted] Formica. Alle 21.
Sala Gianni Agus: Grazie le faremo sapere di e con Marco Zadra. Alle 21.

DELLA BUGIA 0668301077 Via di S. Simone, 73/A (Coronari) **I Clips**, A. Renotti, B. Lauzi, [redacted] Frassica. Mercoledì 18 cena spettacolo con Vittorio Marsiglia. Alle 21

DELLA COMETA 066784380 Via del Teatro Marcello, 4. **Mal di ma(d)re** di P. [redacted] Scotto con F. Valeri, U. Barberini. Alle ore 21
Prosegue la campagna abbonamenti [redacted] Sab. 11-19 - Dom. 10.30-13

DELL'OROLOGIO Grande 0668308735 Via dei Filippini, 17/A. **Eva Peron** di Copi. Regia di R. Salvetti. Alle 21 (prima).

DELL'OROLOGIO CafféTeatro 066830[redacted] Via dei Filippini, 17/A. **Il mestiere de la puttane** drammaturgia di M. Moretti dai «ragionamenti» di Pietro Aretino. Con L. Randi. Alle 21.30.

DELL'OROLOGIO Artaud 0668308735 Via dei Filippini, 17/A. **Dissolvenza in nero** con P. Bettini, L. Swansonn [redacted] 21.30

DELL'OROLOGIO Orfeo 0668308330 Via dei Filippini, 17/A. **Gio**[redacted] **felici** ovvero **quella** [redacted] **storia di Caterina e Valentino** di S. Beckett [redacted] 21.15.

DELLE MUSE 0644233649 Via Forlì, 43. La Comp. Delle Muse presenta **La gente non deve sapere** con W. Paol, R. Santoro. Alle 21.

ELISEO 064882114 Via Nazionale 183/E. **L'arte della commedia** di E. De Filippo, con U. Orsini, L. De Filippo. Alle 20.45 (Turno V1).

ELISEO PICCOLO 064885095 Via Nazionale, 183. Martedì 17 **Emma B. vedova giocastra** di A. Savinio. Regia di E. Marcucci e **Diario di Eva** con V. Moriconi. Alle 20.45 (Turno A01)

ETI TEATRO QUIRINO 066794585 Via delle Vergini, 1. Dario Fo in **Lo Santo Jullare Francesco**. Alle 20.45

ETI TEATRO VALLE 0668803794 Via del Teatro Valle, 21. ETI Ente Teatrale Italiano - Festival d'autunno percorsi internazionali 2000 - Comitato per la cultura della giunta municipale di Mosca Teatro Scuola d'arte Drammatica di [redacted] sca A. S. Puskin "Mozart e Salieri", V. Martinov "Requiem" regia di Anatolij Vasil'ev. Alle 20.45

EUCLIDE 06808251 Piazza Euclide, 34/A. Per la stagione 2000/2001 "[redacted] sposa di [redacted] gna - Lui, lei, lei e l'altro - Marito in tre giorni - Vous m'avez rien à declarer" - Progetto Bambini "Gli ecogatti alla riscossa - Le cannuccie"

FURIO CAMILLO 06780-1476 Via Camilla, 44. **Il piccione** [redacted] Scaramella, Mastrandrea, Scuccia. Regia di L. Scaramella. Alle 21.

GHIONE 066372294 Via delle Fornaci, 37. **L'avaro** [redacted] Molière con M. Cundari, C. Borgogni, R. Polizzy. Regia di I. Ghione. Alle 21.

GRECO 066607513/14 via R. Leoncavallo, 10/16. Continua la campagna abbonamenti [redacted] **Butterfly** di G. Puccini. Alle 20.30

IL VASCELLO 065881021 Via G. Carini 72/78. La fabbrica dell'attore presentano La Danza italiana [redacted] - Alef Danza Teatro Produzioni [redacted] **Buongiorno Signori**. Alle 21

INDIA TEATRO DI ROMA 0655300894 Lungotevere dei Papareschi
Sala A: **Il** [redacted] **Kurt** di A. Moravia. Alle [redacted] [redacted] B: **Scene di Amleto I** di W. Shakespeare. Alle 19

INSTABILE DELL'HUMOUR 06841[illegible] Via Taro 14. **Sciao bella, come t'antitoli? ovvero** [redacted] **coppie belle e coppie coatte!** di B. Gianata. Alle 21 (prima)

LABORATORIO TEATRALE STABILE DELLA IV CIRCOSCRIZIONE 068185086. Sono aperte le iscrizioni: I corsi di educazione del corpo e della voce, [redacted] recitazione, analisi del testo e di storia del teatro, [redacted] tenuti da attori professionisti diplomati presso l'Accademia D'Arte Drammatica "Silvio D'Amico"

L'[redacted] **DEL TEATRO** 064885608, via Urbana, 107. **L'Attore Magico** sono aperte le iscrizioni ai Corsi biennali di Teatro, con la direzione artistica del regista G. Rossi. Materie di insegnamento: Dizione e impostazione della voce, Tecnica del Movimento di palcoscenico, Mimo, Improvvisazione, Spazio tempo Psicomotricità, [redacted] nalisi del Testo, Autoregia, Recitazione, Canto. Ore 15-20

LA CHANSON 064873[redacted] L.go Brancaccio, 82/a. **Italian beauty** con C. Di Pietro e i "Magnifici 7". Alle 21.30. È aperta la campagna abbonamenti stagione teatrale 2000/2001. Prenotazioni. 10-13/15-20

LA COMUNITÀ 065817413 Via G. Zanazzo, 1. Lab. teatrale **Parole, Musica e... Gesto** con G. Sepe. Info: dal lun al ven dalle 15 alle 19

LE MASCHERE ASS. CULT. TALIA 0658330817. Via [redacted] lio Saliceti, 1/3 (Trastevere). Domenica 15 ottobre, per la rassegna Fiabe e fascottani La Comp. Arte e mestiere presenta **Bad Bon Mignon** e **Bignè alla corte del Re - Fata Meringa alla gara dei pasticcieri**. Alle 16.30 (Prenot. Obbl.)

[redacted] **ACC. ARTI** [redacted]**CHE "SALVO RANDONE"** 0671585363. Via Piazza Quinto Curzio, 29. Sono aperti i corsi di recitazione diretti da Lorenzo Artale per l'anno 2000/2001.

MANZONI 063223634 Via Monte Zebio, 14/B. Gruppo A1A presenta **Il contratto** con E. Beruschi, E. Aligliero [redacted] 21. Campagna abbonamenti 2000/2001; orario botteghino dal lunedì al sabato 10-20, domenica 11-13/15-20

META TEATRO 0658333253 Via S. Crisogono, [redacted] La comp. Meta Teatro presenta **Lo specchio e l'anima** testo e regia di Pippo Di Marca con Marco Carlaccini. Alle 21.15

[redacted] 06518[redacted]405 via G. Genocchi, 15. Sabato 14 e domenica 15 **Aresta Paganos e la farina del diavolo** con il Teatro dei Sunarin della Compagnia % Mascareddas di Cagliari. Alle 16.30

[redacted] 0642012681, via De Pretis, 51. RomaEuropa Festival 2000 in collaborazione con l'Ambasciata di Francia presenta **Les Villeurs** uno spettacolo di danza ispirato a Franz Kafka. Alle 21

OLIMPICO 063265991. P.zza Gentile da Fabriano, 17. Lazio Folk Festival presenta "I maestri cantori" poeti, cantori e musicanti dell'Italia contadina. Alle 21 (ingr. grat.)

PARIOLI 068022329/33 Via G. Borsi, [redacted] Vincenzo Salemme in **...e fuori nevica!** con C. Buccirosso. Alle 21.30 (G1). Orario botteghino dal martedì alla sabato 10-19. Dom. 10/18

POLITECNICO 063219891 [redacted] G. B. Tiepolo 13/A. **Lisistrata** di Aristofane, con [redacted] Lorenzoni. Regia di [redacted] Prosperi. Alle 21

PRATI 0639740503 Via degli Scipioni 98. **In un vecchio palco della Scala** di G. Calabrese, con "Il Pandemonium". Alle 21

ROSSINI 066832281 P.zza S. Chiara, 14. **Er malato immaginario** di Alfiero Alfieri, [redacted] la Paliani, R. Merlino, A. Alfieri [redacted] 21. Orario botteghino 10 alle ore 20 (orario continuato)

SALA PETROLINI 065757488 Via Rubattino, 5. Sala Petrolini: Domani **I sette Re di Roma** di L. Magni. Alle 20.45 (prima).
Sala A. Fabrizi: [redacted] **amo, ti amo... ti lascio** di e con L. [redacted]. Alle 21.15

SALONE MARGHERITA 066798269 Via Due Macelli, 75. **Al cavallino bianco** di [illegible] nathoy e Stolz. Alle 21 [illegible]

SCUOLA DI TEATRO [illegible] Rubattino, 5. Sono aperte [illegible] cademico [redacted] [illegible] Fiorentino [illegible]

SCUOLA DI TECNICHE DELLO SPETTACOLO DI CLARETTA CAROTENUTO [illegible] Colloqui di [illegible] cinema. Anno accademico [illegible] lunedì al venerdì [illegible]

SETTE 0644236382, via [illegible] **La guerra di Lee** con la compagnia teatro Instabile di Roma, scritto e diretto da A. Mandia, C. Chignelli. Alle 21

SISTINA 064200711 Via Sistina 129. **Hello Dolly!** con Loretta Goggi [illegible] Regia di Saverio Marconi (VE3 [illegible] 21)

STABILE DEL GIALLO 0630311[illegible] sia, 871. **Trappola per topi** di Agatha Christie con P. Valentini, M. Belocchi. Alle 21 [illegible]

STANZE SEGRETE 0668[illegible] Via della Penitenza, 3. Ogni venerdì, sabato e domenica **Shakespeare Italian Family: Romeo e Giulietta** alle 21. Tutti i lunedì **Il salotto di Stanze segrete** alle 21.15. Ogni martedì poesia e musica **Antonio De Rosa poeta, musicista e (quindi) navigatore** alle 21. Ogni mercoledì **"Il gestore"** alle 21. Ogni giovedì **"Herr Salieri"** [redacted] 21

STUDIOUNO STABILE DEL COMICO 0624406952 Via della Rocca, 6. [redacted] **Lei, lei** [redacted] di C. Calabrese, con G. Zuchi. Alle 21 (prem. tel.) Sala B: **Riposo.** Iscrizioni per inizio immediato stage e corsi di recitazione stagione [redacted]. Info: 0624406952-03391188527

TEATRO DEL SOGNO 068841909 v. Taro, [redacted] Sono aperte le prenotazioni ai colloqui attitudinali e prove per l'ammissione [redacted]

TEATRO DI ROMA OFFICINE MOLLICONI 0668804601 Via Roccagiovine, 263. **Graal** tratto dal Perceval di Chrétien de Troyes. Testo di F. Albinat. Alle 20.45

TEATRO DUE 066788259 Vicolo Due Macelli, 37. Spettacolo per le scuole **Elogio** [redacted] **favola** di L. Sfigio. Alle 11.

TEATRO MOLIERE 063223432 Via Podgora, 1. [redacted] 25 ottobre il Teatro dell'Olmo presenta Mario Scaccia in **La** [redacted] **notte** [redacted] W. Shakespeare

TEATRO XX SECOLO 065881637 Via Garibaldi, 30. "L'Europa e la mitteleuropa" [redacted] che e spettacoli su Weill, Wilde, Tolstoj, Piran[redacted], Lorca, Yourcenar

TEATRO TESTACCIO 065787414 Via R. Gessi 8. Sala Grande: **Odio i nazisti dell'Illinois** di P. Mammini. Alle 21.30.
Saletta Comici: Sono aperte le iscrizioni al corso Biennale della Scuola Teatro di Testaccio

TEATRO [redacted] - 65882034 C.ne Gianicolense, 10. Informazioni e prenotazioni dal lun al ven ore 9-18. Sabato 9-13
Domani e domenica 15 **La** [redacted] **addormentata nel bosco** [redacted] di P. Parisi. Alle 17. Lunedì alle [redacted]

TORDINONA 0668805890 Via degli Acquasparta, 16. La comp. Il Galeone presenta **Scim**[redacted] regia e musiche di Aiepo. Alle 21

VELAVEVODETTO - 65744190 Via Monte Testaccio, 97. Sabato 11 novembre Giusy Valeri presenta **Coccodrilli e mandrilli** di P. Castellacci. Alle 21. Sab. spettacolo alle 21 e alle 23 (pren. dalle 17).

VITTORIA 065740170 P.zza S. M. Liberatrice, 8. Domani **Parenti Serpenti** di C. Amoroso, con S. Altieri, [redacted] Campori. Alle 21 (prima)

CONCERTI E LIRICA

TEATRO DELL'OPERA 06481[illegible] gli, 1. "Norma" (Turno I.D.) tragedia [illegible] in due [redacted] di F. Romani, musica [redacted] V. Bellini. Dir. [illegible] coro del Teatro dell'Opera - M. [illegible] dir. d'orchestra A. Pinzauti. Alle 2[illegible]

ACC. FILARMONICA ROMANA [illegible] Via Flaminia, 118. Giovedì 19 presso [illegible] Olimpico (Piazza Gentile da Fabriano) [illegible] Messia" oratorio per soli, coro e orchestra [illegible] nell'esecuzione dell'Athestis [illegible] dell'Accademia [redacted] li Musici [redacted] 21

ACC. POLIFONICA ROMANA 0635[illegible] Via della Mendola, 198. L'Accademia [illegible] na elementi femminili e maschili da [illegible] nel proprio Coro. Sono in preparazione [illegible] musica sacra a "Cappella" e [redacted] orchestra da Camera con musiche di Porpora [illegible] ch e Vivaldi [redacted] al n. 063550545

ACC. FILARMONICA SALA CASELLA 063201752, via Flaminia, 118. Domenica 2[illegible] tobre alla sala Casella via Flaminia [illegible] ca scena" serie sulla musica strumentale [illegible] da 5[illegible] [redacted] contemporanei. A[illegible]

ARAMUS BASILICA S. MARIA [redacted] 064823401, via Cernaia [redacted] Presso la Schola [redacted] Santa Maria degli [illegible] no aperte le iscrizioni per l'attività corale [illegible] polifonico, coro da camera, coro [illegible] che, corsi di strumento, accademia di organo e [illegible] info: 064823401.

ARCO IRIS ASS. MUSICALE 066787883, via delle Carrozze 3. L'Associazione organizza corsi di strumento e di canto, lab. musicali, ascolto guidato, giochi musicali, corsi per adulti e bambini dai 3 anni. Segreteria ore 16.30-19.30 tel. 066787883

ARS SPEVI 06764[illegible], via Amulio, 13. Concerto a Palazzo Barberini presso I Circoli ufficiali (via Quattro Fontane 13), con il soprano V. [redacted] Cardelli, Verdi e altri [redacted] 20.30

ARTS ACADEMY 0644252208, via G.A. Guattani, 17. Sono aperte le iscrizioni alla scuola normale e di perfezionamento musicale

ASS. AMICI DEL VISCONTI 063716264, [redacted] M. Colonna 21/a. Iscrizioni ai corsi musicali e strumentali. Preparazione [redacted] ed [redacted] in Conservatorio. Corsi annuali di [redacted] fezionamento, musica da [redacted] e palestra di pratica musicale

ASS. CORALE BENEDETTO MARCELLO L.go N.S. di Coromoto, 2. Domani presso la Chiesa [redacted] Nostra Signora di Coromoto per la rassegna corale "Su[redacted] Roma" concerto del gruppo Vocale "Aquarius" [redacted] 21. Ingresso libero

ASS. CULT. A.R.C.A. 0644238071, via Imperia, 22. Presso la Basilica S. Lorenzo fuori le mura concerto del "Ensemble Colosseum" [redacted] siche di Tartini, Vivaldi, Jommelli. Alle 21 [illegible] libero)

ASS. CULT. MEDIOMUSICA 06784[illegible] - 339/4584933. Presso la Chiesa S. Paolo Entro le mura (via Nazionale - angolo via Napoli) "La Traviata" di G. Verdi, con l'Orchestra [redacted] dell'Opera italiana, coro "Diapason". Alle 20.45

ASS. MUSICALE EUTERPE 065923034. La stagione concertistica 2000/2001 avrà inizio presso l'Auditorio del Serafico il 18 ottobre [redacted] un recital del soprano M. Dragone. [redacted] Gli abbonamenti alla stagione potranno essere sottoscritti presso l'Auditorio del Serafico in del Serafico, 1 dal 12 al 17 ottobre ore 16-19 esclusi [redacted] menica

AULA MAGNA I.U.C. 063610051. Università La Sapienza P.le Aldo Moro, 5. Gli abb. alla stagione concertistica possono essere sottoscritti, c/o I.U.C. Lungotevere Flaminio, 50. Dal lun al ven, ore 10-13-15-18. Abb. per innovo universitario presso il Teatro Ateneo (viale delle Scienze, 3) ore 10/14

[redacted]**LIANO** 0666140208, via Bravetta 336. [redacted] aperte le iscrizioni ai corsi strumentali Propedeutica (adulti e bambini). Solfeggio e armonia per l'esame di conservatorio. A[illegible] coro di bambini e adulti. Info 06661[illegible]

BORGHI E CASTELLI MEDIEVALI NEL LAZIO 06[illegible] - 03479407189. Sezinne concerto del pianista G. Ve[redacted], musiche di [illegible] e altri. Alle 21

CHIESA S. MARCELLO AL CORSO 0679840465 P.zza S. Marcello, 5. Dom[illegible] "Le Due dell'[illegible]", musiche di [illegible]. Alle 19

C.I.M.A. C[illegible] **ITALIANO DI MUSICA ANTICA** S. Valdese via M. Dionigi, 59 (Pzza Cavour). Tutti i lunedì ore 17.45 iscrizioni al Coro Polifonico. In programma "Il Messia" di Haendel

CONCERTO A PALAZZO CHIGI DI ARICCIA 069364605. Domenica 15 "I solisti di Perugia" e il pianista E. De[redacted] "Mozartiana" Divertimento K136. Alle 1[illegible]

FEDERAZIONE ITALIANA DI MUSICOTERAPIA 0656334[illegible] piazza Porta Portese, 7/9. Sabato 14 "Silenzio e armonia in concerto". Alle 19.30

GHIONE 066372294, via delle Fornaci, 37. Giovedì 26 Euromusica Master Series apertura stagione. Concerto del pianista G. Sandor. Alle 21

LA STRAVAGANZA 06[illegible] Presso Palazzo [illegible] "Tre Quartetti d'archi" musiche L. Van Beethoven. [illegible] Alle 21

MEDIASCENA EUROPA 06[illegible] Domani presso il Teatro Olimpico spettacolo del [redacted] Compagnia "Danza Prospettiva" diretta da V. Biagi, è "Resurrectio". Alle 21

MENDELFLOR MUSIC 0665795117. Domani 15 presso il Teatro dell'Opera Lirica Teatro Oriente (via Tortona, 7) "Viva Napoli" spettacolo folkloristico di canzoni classiche napoletane e balletti. Alle 17. Tel. 0621707616

MUSICA AL [redacted] [illegible]

OTTOBRE ORGANISTICO APRILIANO [illegible]

PONTIFICIO ISTITUTO DI MUSICA SACRA [illegible]

PROGETTO MUSICA 2000 [illegible]

TEATRO SALA UMBERTO [illegible]

PREVENDITE

INTERCLUB SERVICE [illegible]

ORBIS [illegible]

[redacted] [illegible]

PREBS [illegible]

PRENOTICKET [illegible]

QUADRIFOGLIO [illegible]

[illegible] MOSTRE

[redacted] **DI SAN LUCA** piazza dell'Accademia [redacted] San Luca, 77, tel 06679[redacted] Orario 10-19. Chiuso domenica. Ingresso gratuito. "Acqua potesta: Le arti e gara e Roma nel Settecento". La mostra è dedicata agli studi sul Settecento romano, per proporre la "gara delle arti", attraverso l'esposizione di una selezione delle sue collezioni (43 dipinti, 30 disegni di figura, 35 sculture in terracotta, 48 disegni di architettura). [redacted] al 31 ottobre

CASA [redacted] **DE CHIRICO** piazza di Spagna, 31 tel. [redacted]96546. Orario: 10-13 dal martedì al sabato, e la prima dom. del mese. Visita su prenotazione £ 10.000. Sono esposti quadri, sculture di De Chirico. Permanente

[redacted] **IMPERIALI** ingresso via Madonna dei Monti "I Giganti. L'arte contemporanea nei Fori Imperiali", a cura di L. Protesi e A. M. Sette. La mostra è visitabile solo sab. e dom. su prenotazione a questo numero [redacted]. £ 10.000. Fino al 5 novembre

[redacted] **AKKA** via [redacted] dì [illegible] 13/14, tel. [redacted] "Mostra dei tessuti del Beluchistan". Per la prima volta in Italia una mostra interamente dedicata ai tessuti nomadi del Beluchistan. Orario 10-13 e 17-[redacted]. Lunedì chiuso. Ingresso libero. Fino al 4 novembre

GALLERIA BORGHESE piazzale Scipione Borghese, 5 (Pinciano). Orario: martedì-domenica 9-17. Chiuso lunedì [illegible]. Ospita la ricchissima collezione di grandi Maestri come Bernini, Borromini, Canova, Caravaggio, Tiziano, Rubens e tanti altri artisti. Prenotazione obbligatoria allo 06328101. Permanente

[redacted] **D'ARTE MODERNA E CONTEMPORANEA** via Reggio Emilia 54. tel. 06322981. Orario: tutti i giorni 10-21. £ 10.000. "Il restauro del contemporaneo: Accardi - Lazzari - Pascali - Turcato". Fino al 15 ottobre

GALLERIA ITALARTE largo del Pallaro 11, tel. 06[redacted]76. "[redacted] Giorno. Il paesaggio come luogo della pittura". Sofisticate immagini di paesaggio dal mare di Liguria e di Francia alla campagna laziale. Orario: 10-13 e 16-20. Chiusura la domenica. Fino all'11 novembre.

GALLERIA NAZIONALE D'ARTE MODERNA viale delle Belle Arti, 131 tel. 06322981. Orario: 8.30-19.30, sabato 9-23, lun. chiuso. £ 12.000. È la più importante raccolta di dipinti e sculture [redacted] XIX e [redacted] XX secolo. Permanente. "Il miramondo. Fosco Maraini, sessant'anni di fotografia". Una sezione della mostra è allestita presso l'Istituto Giapponese di Cultura. Fino al 15 novembre

GALLERIA TRINCIA via [redacted] Corso [redacted], tel. 063612322. Orario: 9-19.30, escluso i festivi. "I Giganti". Un percorso nel tempo del suo gareggiare italiano. La mostra si avvale di un ricco materiale iconografico (stampe, disegni, acquarelli) e di altre curiose testimonianze. Fino al 28 ottobre

ISTITUTO CERVANTES piazza Navona, 91. [redacted] 0685519549. Orario: dalle 16 alle 20. Chiuso lunedì. Ingresso gratuito. "Cancion [redacted] las figuras". La pittura figurativa spagnola degli anni Novanta. Fino al 4 novembre

ISTITUTO [redacted] **DI CULTURA** via A. Gramsci 74, tel. 063224794. "Twilight sleep: Video arte nell'era delle immagini". Orario: da lun a ven 9-12.30 e 14-18.30. Ingresso libero. Fino [redacted] 15 novembre

[redacted] **CAPITOLINI** piazza del Campidoglio, tel. 0667104640. Orario: 10-21. Chiuso lunedì. £ 15.000. "La Lupa Capitolina". Fino al 15 ottobre.

MUSEI E GALLERIE DEL VATICANO viale Vaticano, tel. 0669883333. Orario lunedì-sabato ore 8.45-15.45, sabato 8.45-12.45. £ [redacted]. Tra i più importanti [redacted] del Mondo. Negli stessi orari e con lo stesso biglietto è possibile visitare la Cappella Sistina

MUSEO LABORATORIO DI ARTE CONTEMPORANEA [redacted] piazzale Aldo Moro, 5, tel. 0649910365. [redacted] 17.30. Ingresso gratuito. "Paesaggio dopo la Land Art". Fino al 28 ottobre

MUSEO [redacted] **DELLE ARTI E TRADIZIONI POPOLARI** piazza Marconi 8/10, tel. [redacted]. Orario: 9-20. Chiuso lunedì. £ [redacted]. "Immagini e colonie. Alla scoperta di una [redacted] coscienza multiculturale". Fino al 20 novembre

MUSEO NAZIONALE DI CASTEL SANT'ANGELO Lungotevere Castello [redacted], tel. [redacted]80. Orario: dalle 9 alle 19. Sabato 9-23. Chiuso lunedì. £ 10.000. "L'assenza evidente del divino", a cura di F. Speroni e L. Valz[redacted]. Fino al 31 dicembre. "Riccardo Schweizer" a cura di V. Conti. Fino al 30 ottobre

[redacted] **PREISTORICO ETNOGRAFICO L. PIGORINI** piazzale G. Marconi, 14 tel. 06549521. Orario 9-20. £ 8.000. Sono aperte al pubblico due nuove aree espositive permanenti, dedicate rispettivamente al le metodologie dell'indagine preistorica e all'evoluzione umana

[redacted] **NAZIONALE ROMANO - TERME** [redacted] **DIOCLEZIANO** via E. De Nicola 76, tel. [redacted]. Orario 9-19.45. Chiuso lunedì. [redacted] "Roma. [redacted]. Remo e la Fondazione della città". £ 14.000. Fino [redacted] gennaio 2001. "Gli argonauti del Pacifico". Sono esposti oggetti etnografici raccolti nell'isola di Kiriwina, in Papua Nuova Guinea e rappresentano l'arte tradizionale. Fino al 31 ottobre

PALAZZO BARBERINI GALLERIA NAZIONALE [redacted] **ANTICA** via Barberini, 18, tel. 0669994712. Orario: 9-19. Chiuso lunedì. £ 12.000. "I segreti di un collezionista. Le straordinarie raccolte di Cassiano dal Pozzo (1588-1657)". Sono più di 220 le opere in mostra. Fino al 26 novembre. Collezione di dipinti che vanno dal Quattrocento all'Ottocento, di artisti [redacted] calibro di Raffaello, [illegible], Lippi, El Greco e Caravaggio. Orario 9-19, ven. e sab. 9-22. Permanente.

PALAZZO DELLA CANCELLERIA piazza della [redacted] Cancelleria, 1, tel. 0668136738. "Codice B - I Vangeli dei popoli". La mostra intende ripercorrere la storia della primitiva diffusione [redacted] libro dei Vangeli, dal l'Antichità fino alle soglie dell'età moderna. £ 12.000. Fino al 19 dicembre. "Pietro e Paolo - La storia, il culto, la memoria nei primi secoli", i reperti esposti, provenienti [redacted] musei italiani e stranieri, documentano l'attecchimento del cristianesimo nella Roma dei primi secoli. Orario: 10-22. £ 14.000. Chiuso lunedì. Fino al 10 dicembre

PALAZZO DELLE ESPOSIZIONI via Nazionale 194, tel. 064745903 [redacted]465. Orario: 10-21. Chiuso martedì. £ 15.000. "Marinetti e il Novecento. La cultura della comunicazione". La mostra propone un percorso d'arte e della memoria attraverso un secolo di comunicazione e d'arte [redacted]. Fino al 23 ottobre. "Jacques-Henri Lartigue - la scelta della felicità". Fino al 12 ottobre. "Tendon" a cura di Da[illegible] - Soul". Mostra multimediale [illegible] del ten[illegible] fino al 23 ottobre. "Standard" di Luca Vitone. L'artista ha studiato la città di Genova rilevando [illegible] le peculiarità della sua cultura. Fino al 6 novembre

PALAZZO POLI via Poli 54, tel. [illegible] Orario 9-19, sabato [illegible] "Roma Veduta. Disegni e stampe panoramiche della città dal XV al XIX secolo". A cura di Mario Gori Sassoli. Fino al 25 gennaio 2001

[redacted] **RUSPOLI** via del Corso 418, tel. 066874704. Orario: 9.30-19.30, il sabato 9.30-[illegible]. "Cleopatra. Regina d'Egitto". Fino al 25 febbraio 2001

POLITTICO via dei Banchi Vecchi 135, tel. 0668[illegible] "Le tele veneziane di Anna Keen". Orario 16-20, chiuso la domenica. Ingresso libero. Fino al 15 novembre

SCUDERIE PAPALI AL QUIRINALE via XXIV Maggio, 16, tel. 06696272. Orario: 10-20, [redacted] ven. sab 10-23. £ 15.000. "Sandro Botticelli pittore della Divina Commedia". Vengono esposti tutti i 92 disegni danteschi [redacted] da Botticelli alla fine [redacted] 1400 e da [illegible] smembrati [redacted] gruppi. Fino al 3 dicembre

VITTORIANO [illegible] Piazza in Aracoeli (Fori Imperiali), tel. 066780664. Orario: da lun. a giov. [illegible] ven. e sab. 9.30-23 dom. 9.30-20.30. £ 15.000. "Wassily Kandinsky. Tra Mosca e Monaco 1896-1921". Per la prima volta in Italia un [redacted] numero di opere provenienti dai più importanti musei russi, [redacted] hai esposte nel nostro paese. Fino al 4 febbraio

VILLA ADRIANA via di Villa Adriana 204, tel. 0639967900. Orario: 9-13 [illegible] sab. [redacted] 9-19. £ 12.000. "Adriano, architettura e progetto". Fino al 7 gennaio 2001

FARMACIE DI NOTTE

Aperte dalle 19.30 alle 8.30
USL [redacted]: via dello Statuto 35/a; via Nomentana 564; piazza Massa Carrara 10; piazza [redacted] logna 18; piazza Istria 8; Galleria di testa Stazione Termini (ore 7.30-22); corso Rinascimento 48; [redacted] Nazionale 228; via Arenula 73; [redacted] Bertoloni [redacted]; piazza Barberini 49, corso d'Italia 100; [redacted] Roccantica 2; piazza della Repubblica 67; piazza dei Cinquecento 49.
USL RM/B: via Tiburtina 437; via Tuscolana 925/b in alternanza settimanale con via Tuscolana 1258 e via Tuscolana 918; via delle Robinie 81, via Casilina 1220.
USL RM/C: viale Europa 76, viale Beata Vergine del Carmelo 73; via Ostiense 168; piazza Ragusa 14; via Etruria 36; via Tuscolana 462; via Appia Nuova 213; via Acqua Bullicante 68; via Prenestina 365/e; via Collatina 112.
[redacted] viale Marconi [redacted]; via Portuense 425; via Pietro Cartoni 183; piazza S. Giovanni di Dio 14; viale Trastevere 229; via Gino Bonichi 113; via Pietro Rosa 42; largo G. da Montesarchio 10.
USL RM/E: largo Cervinia 18; via Monti di Primavalle 197; via Paracciani 12; piazza Risorgimento 44; corso Francia 174; largo Donaggio 8; piazza Ponte Milvio 15; piazza Pio XI 30; [redacted] Cola di Rienzo 213.

LIBRERIE DI NOTTE

[redacted] via dei Fienaroli, 27/28 tel 5884097. Ora [redacted] lunedì ore 17.00-24.00, dal martedì alla domenica [redacted] 11.00-24.00. Libreria-Caffè con [redacted] la proiezioni, convegni, ristorante, postazioni Internet e sala [redacted] tè

[redacted] - piazza Campo de' Fiori, 44 tel 6875930. Orario lunedì ore 16.00-24.00, dal martedì al sabato ore 10-13.30 e 16.00-24.00, domenica [redacted] 10.30-13.30 e 18.00-24.00. Libri d'arte, teatro, cinema e spettacolo con una particolare attenzione [redacted] piccoli editori

GULLIVER - via Tuscolana, 77/a tel 76960869. Orario: Tutti i giorni [redacted] 7.00-23.00. S[redacted] 7.00-0.30. Libri nuovi a prezzo scontato, videocassette, Cd e Cd-Rom

INVITO ALLA LETTURA - corso Vittorio Emanuele II, 283 tel 6861396/6896826. Orario dal martedì al giovedì [redacted] 9.00-1.00, venerdì e sabato ore 9.00-2.00, domenica e lunedì ore 9 [redacted]. Presentazione di libri, incontri dedicati alla poesia, lezioni di ballo, domenica [redacted] bambini, libri introvabili (fuori catalogo) in [redacted] ticolare libri d'arte

LIBRERIA [redacted] **TESTACCIO** - piazza S. Maria Liberatrice, 23 tel. 5746153. Orario: aperta tutti i giorni fino alle 23.00

[redacted] **VIA DI RIPETTA** - via Ripetta, 239/241 tel 3207305-36003631. Orario lunedì venerdì [redacted] 10.00-24.00, sabato [redacted] 10.00-1.00, domenica ore 11-13.30 e 17.00-24.00.

LIBRERIE LE [redacted] - via dei Giubbonari, 76/77 tel 68804192, via Nazionale, 71 tel. 4826985; via del Governo Vecchio, 46 tel. 68307645. Orario: dal lunedì al giovedì ore 9.00-24.00, venerdì e sabato ore 9.00-1.00. Orario continuato. Novità e vasta scelta [redacted] volumi a metà [redacted]

[redacted] - via Gustavo Bianchi, 7 tel 5750477-5754632. Orario dal martedì alla domenica ore 14.00-1.00. Libreria-Caffè con Internet café, sala conferenze [redacted] maxischermo per [redacted] zioni

PAESI NUOVI - piazza [redacted], [redacted] tel. 6781103. Orario: aperta tutte le sera fino alle ore 23.00, il sabato fino alle [redacted] 24.00

LA STRADA - via Veneto, 36 tel. 4824151. Orario: dal lunedì al venerdì ore 9.30-24.00, sabato ore 9.30-1.00, domenica [redacted] 11.00-13.30 [redacted] 17.00-24.00. Costruita su diversi piani [redacted] libreria ospita eventi e presentazione di libri

[redacted] - stazione Termini (Atrio biglietteria) tel. 4828422. Orario: aperta tutte le sere fino alle ore 23.00

I LOCALI

ARCA via [illegible] 2412133. Dalle 22 la serata sarà animata da balli e musica con protagonisti i ritmi latino americani

ARRIBA ARRIBA via delle Capannelle 104, tel. 067213772. Musica dal vivo e cucina messicana. Dalle 20 musica dal vivo con la "Cucalambe" che propone salsa con coreografie a cura di Steve Emenuu. ed a seguire [illegible], Funz, che selezionerà brani di musica anni '80 e '90.

BIG MAMA Vicolo San Francesco a Ripa, 18 tel. 065812551. Dalle 22 musica dal vivo con l'esibizione dei Rolling Sones e la riproposizione degli anni d'oro del beat britannico. Ingresso libero - tessera stagionale £ 20.000

BIERHAUS CECILIA METELLA via Appia Antica 127. Dalle 20.30 XXXV edizione dell'Oktoberfest di Monaco di Baviera. Cena e musica caratteristiti del [redacted] bavarese ed elezione di Miss Oktoberfest.

BLUES RIVER Via F. Compagna, 35 tel. 064070111. Dalle 22.30 musica dal vivo con il gruppo 32 Dicembre che eseguiranno brani di musica hard acoustic. Ingresso con tessera Fre[redacted]

[redacted] via Levanna 9, tel. [redacted]. Dalle 21.30 l'appuntamento è con "Eclettica[illegible]" [redacted] manifestazione che si protrarrà fino [redacted] 14 [redacted]bre

CAFFÈ DELLA SCALA Via della Scala 4, [redacted] 03610. Elegante caffè [illegible] e una delle vie [redacted] mportanti di Trastevere [illegible] nel pomeriggio anche sala da [illegible] tra cocktails, vini, caffè e [illegible] la sera il locale per la musica [illegible]

CAFFÈ CARUSO via di Monte Testaccio, 36, tel. 06574[illegible] Dalle 22 [illegible] "Franc Cabral" con il pianista colombiano Victor Morales. In consolle si alterneranno selezioni musicali latine, mentre la musica black e commerciale sarà curata dal dj Danilo

[redacted] **LATINO** via di Monte Testaccio, [redacted], tel 0657268556. Dalle 22 musica dal vivo [redacted] concerto del gruppo Franke & Canthina Band, [redacted] concerto [redacted] musica sarà curata da Stefano Di Nicola. Ingresso libero

C.S.O.A. FORTE PRENESTINO. Centocelle, Via Federico Delpino, tel 06 21807855. Dalle 22 concerto degli One Love Hi Powa che proporranno brani di musica reggae. Ingresso £. 5.[redacted]

CLAMUR Piazza dell'Emporio 2, tel. 06575[redacted] [redacted] affollati pub di [redacted] questo locale offre birre alla spina (dei gruppi Guinness, Harp e Kilkenny), panini, insalate, bruschette, [redacted] gelati e snack. A disposizione il servizio "Tell Me", che mette i clienti in collegamento telefonico con altri locali [redacted] capitale

EL TRAUCO via [illegible] Dalle 19 l'appuntamento è con [illegible] musica latino americana

EX MAGAZZINI via dei Magazzini Generali 8a, tel. 067804476. Dalle [redacted] [illegible] Mostra. La [redacted] proseguirà con un [illegible] di musica popolare taranta e pizzica. Infine selezioni di musica black. Ingresso [redacted]

FIESTALOCA Via degli Orti di Cesare 2/3 tel. 0658333494. Nato [redacted] l'influsso del discopub Speedy Gonzales, questo locale vede protagonisti per la cucina lo chef Luca e vari dj dell'area capitolina. Dalle 20.30 il dj Danielino propone musica commerciale, revival '70 e '80, la serata avrà anche uno spazio chiamato "Stop ai Tristi" riservato ai giochi a premi

GATE 19 via Bincea delle Frasche 90, - Fiumicino-Isola Sacra, tel. 066522207. Dalle 22 protagonista della serata sarà la Banda Dô Pelo [redacted] samba de Bahia ed esibizioni di danza. Ristorante vegetariano e cucina Mauriziana, con prodotti biologici e naturali

HANGOUT via Ostiense 131/h, tel. 065783146. Con[redacted] live dei Vanessa. Il gruppo formato da cinque elementi dei pezzi propri di musica pop e delle cover [redacted] stesso stile. A seguire "la classifica del l'Hangout" con in consolle il dj Andreino che selezionerà i più bei successi dance.

HENRY'S PUB [illegible] tel. 066869904. A due passi da piazza Navona questo locale è sempre affollato [redacted] weekend. Gastronomia a base di panini e snack vari e una lista di birre alla spina italiane ed estere

HOLLYWOOD'S GARAGE via [illegible] 46 (Acilia) tel. 069544232. Un locale dedicato al cinema: 25 [redacted] schermi proiettano costantemente spezzoni di film. Musica soft e progressive

I GIARDINI [redacted] **ADONE** Via dei Reti 35/a, tel. 064454352. Dalle 22 "[redacted] Ballah" con musica dance '70 e '80. Per la cena è possibile prenotare telefonicamente

L'ANGOLO DELL'AVVENTURA Lungotevere Testaccio 10, tel. 065754378. Dalle 21 serata "Caffè della Musica" [redacted] il concerto [redacted] di Massimo Politelli. Ingresso £. 10.000.

LETTERE CAFFÈ Via San Francesco a Ripa 100/101, [redacted] 0658334470. Dalle 20 l'appuntamento è con la musica dal vivo dei "No Gap Jazz", il duo jazzistico formato da Massimo Fedeli e Paolo Innarella.

[redacted] **GONZALES** via Libetta 13, tel. 0657287338. Discopub e ristorante messicano. Aperto dalle 20.30 alle 3: selezioni musicali del dj Fabrizio Mairiri che propone revival '60 e '70 e commerciale.

UNPLUGGED via dei Marsi 17. Alle 22.30 serata rock, [redacted] selezioni musicali curate dai djs Walter e Max.

TRAME

FANTASIA 2000. [illegible] Sei pezzi di animazione nuova e l'indimenticabile «Apprendista stregone» per un atteso sequel firmato Walt Disney.
[Abadan, Academy Hall, Adriano 9, Cineland 9, Del Piccoli, Madison 4, Missouri 4]

FUORI IN 60 SECONDI. [illegible] Per salvare il fratello lo specialista [illegible] Jonathan Lynn. Con Bruce Willis, Matthew Perry, Angelina Jolie.
[Cineland 5, Lux 6, Odeon 3, Warner Moderno 4, Warner Village 2, 17]

HO SOLO FATTO A PEZZI MIA MOGLIE. [illegible]
[Adriano 8, Ambassade 3, Augustus 1, Doria 3, Quattro fontane 4, Roxy Rubino, Savoy 1, Trianon 4, Warner Village 13]

HOLY SMOKE. [illegible]
[Capranica, Giulello, Intrastevere 3]

I CENTO PASSI. [illegible]
[Eden 1, Fiamma 2, Nuovo Sacher, Tibur 1]

IL CERCHIO. [illegible]
[Greenwich 2, Mignon 2, Tibur 1]

IL DOTTOR T & LE DONNE. [illegible]
[Alcazar, Andromeda 2, Archimede, Cineland 8, Delle Mimose 1, Drive in, Eurcine 1, Fiamma 1, Giulio Cesare 2, King 2, Maestoso 3, Warner Village 15]

IL [illegible] DELLE VERGINI SUICIDE. [illegible]
[Greenwich 3, Lux 2]

PATRIOTA. [illegible]
[Abadan, Adriano 9, Tiziano]

IO, ME & IRENE. [illegible]
[Cineland 13, Quirinale sale 1, Warner Village 3]

LA LINGUA DEL SANTO. [illegible]
[Augustus 2, Lux 4]

[illegible] CELL (LA CELLULA). [illegible]
[Adriano 2, Alhambra 3, Andromeda 4, Atlantic 6, Cineland 12, Eurcine 2, Holiday, Jolly 2, Madison 1, Maestoso 4, Missouri 3, Warner Moderno 1, Warner Village 5, 10]

THE MAN WHO CRIED - L'UOMO CHE PIANSE. [illegible]
[Pasquino 3, Quattro fontane 3]

TITAN A.E. [illegible]
[Adriano 8, Missouri 3, Warner Village 2]

TUTTO SU MIA MADRE. [illegible]
[Don Bosco]

VATEL. [illegible]
(Roxy Smeraldo)

PRIME VISIONI

RISTORO · LOCALE CON ARIA CONDIZIONATA · ACCESSO PORTATORI HANDICAP

LA RECENSIONE
DI LIETTA TORNABUONI

Una storia di infelicità americana

AMERICAN Beauty è il nome di una rosa, è il titolo di alcuni pornofilm californiani, è l'allusione a una adolescente bionda bella e vitale, è il riferimento ironico alla borghesia benestante ed elegante protagonista d'una storia di infelicità americana nel buon film ben recitato.
Kevin Spacey a 42 anni si sente fallito, finito, sinché non si innamora della ragazzina Mena Suvari emblema di vitalità, bellezza, sapore e futuro, dominata da un unico pensiero: "Nella vita non c'è di peggio che essere una qualunque". La moglie Annette Bening, agente immobiliare di poco successo, è una dovierista che non arriva a plasmare se stessa come vorrebbe; la figlia Thora Birch non si piace e ne soffre; il ragazzo che lei ama esiste per procura, filmando tutto e tutti con la [illegible] videocamera; il padre del ragazzo, ex militare fascistoide, è talmente schiacciato da pregiudizi o rimozioni da diventare assassino al sospetto che suo figlio sia gay.
Diretto dal regista teatrale debuttante nel cinema Sam Mendes, è una tragedia americana esemplare e schematica alla maniera di Arthur Miller, di quelle che piacciono tanto agli europei.

AMERICAN BEAUTY
di Sam Mendes con Kevin Spacey, Annette Bening, Thora Birch, Mena Suvari. Produzione Stati Uniti, 1999.

[Azzurro Scipioni]

ABADAN ✱ ♿
Via Gaetano Mazzoni 47 tel. 0662242395.
Fantasia 2000 di Hendel Butoy. Orario: 16.30-[illegible] L. 8.000 **Il patriota** di Roland Emmerich con Mel Gibson, Heath Ledger. Orario: 19.30-22.30 L. 8.000

ACADEMY HALL ✱ ♿
Via [illegible] tel. 0644231278.
Fantasia 2000 di Hendel Butoy. Orario: 17.10-18.50 [illegible] **Fbi protezione testimoni** di Jonathan Lynn. Orario: 20.30-22.30 L. 12.000

ADMIRAL ♿
Piazza Verbano 5 tel. 0852541195.
Denti di Gabriele Salvatores, con Sergio Rubini. Orario: 16.30-18.30 L. 8.000 20.30-22.30 L. 12.000

ADRIANO MULTISALA
Piazza Cavour 22 tel. 0632150666.
Sala 1 **Denti** di [illegible] Salvatores, con Sergio Rubini. Orario: [illegible] 16.15 L. 8.000 20.30-22.30 L. 12.000
Sala 2 **The cell (La cellula)** di Tarsem, con Jennifer Lopez, Vince Vaughn. Orario: 15.45-18.00-20.15-22.30 L. 12.000
Sala 3 **U-571** di Jonathan Mostow, con Matthew McConaughey, Jon Bon Jovi. Orario: 15.30-17.50 L. [illegible]
Sala 4 **L'uomo senza ombra** di Paul Verhoeven, con Kevin Bacon, Elizabeth Shue. Orario: 15.30-17.45 L. [illegible]
Sala 5 **Faccia di Picasso** di Massimo Ceccherini, con Massimo Ceccherini, Alessandro Paci. Orario: [illegible] L. 8.000
Sala 6 **Titan A.E.** di Don Bluth e Gary Goldman. Orario: [illegible] **Ho solo fatto a pezzi mia moglie** di Alfonso Arau, con Woody Allen, Maria Grazia Cucinotta. Orario: 16.30-18.30-20.30-22.30 L. 8.000
Sala 7 **Fantasia 2000** di Hendel Butoy. Orario: [illegible] **Il patriota** di Roland Emmerich con Mel Gibson, Heath Ledger. Orario: 19.30-22.30 L. 8.000

ALCAZAR ✱ ♿
Via Merry del Val 14 tel. 0658334709.
Il dottor T & le donne di Robert Altman, con Richard Gere, Helen Hunt. Orario: [illegible] 16.30-18.30-20.30-22.30 L. 8.000

ALHAMBRA ✱ ♿
Via Cesare Battisti 22 tel. 0643250147.
Sala 1 **L'uomo senza ombra** di Paul Verhoeven, con Kevin Bacon, Elizabeth Shue. Orario: 15.45-18.00-20.15-22.30 L. 8.000
Sala 2 **La tempesta perfetta** di Wolfgang Petersen, con George Clooney, Mark Wahlberg. Orario: 16.30-19.00-21.30 L. 8.000
Sala 3 **The cell (La cellula)** di Tarsem, con Jennifer Lopez, Vince Vaughn. Orario: 15.45-18.00-20.15-22.30 L. 8.000

AMBASSADE ✱ ♿
Via Cristoforo Colombo 57 tel. 0654609901.
Sala 1 **L'uomo senza ombra** di Paul Verhoeven, con Kevin Bacon, Elizabeth Shue. Orario: 16.00-18.10-20.20-22.30 L. 8.000
Sala 2 **U-571** di Jonathan Mostow, con Matthew McConaughey, Jon Bon Jovi. Orario: 15.45-18.00-20.15-22.30 L. 8.000
Sala 3 **Ho solo fatto a pezzi mia moglie** di Alfonso Arau, con Woody Allen, Maria Grazia Cucinotta. Orario: 16.45-18.45-20.50-22.30 L. 8.000

AMERICA ✱ ♿
Via Ettore Rolli 9 tel. 0655816168.
La tempesta perfetta di Wolfgang Petersen, con George Clooney, Mark Wahlberg. Orario: 17.15-20.00-22.30 L. 8.000

ANTARES ✱ ♿
Viale Adriatico 15/21 tel. 0659194382.
Sala 1 **L'uomo senza ombra** di Paul Verhoeven, con Kevin Bacon, Elizabeth Shue. Orario: 16.00-18.15-20.30-22.45 L. 10.000
Sala 2 **Fbi protezione testimoni** di Jonathan Lynn, con Bruce Willis, Matthew Perry. Orario: 16.00-18.10-20.20-22.30 L. 10.000

ARCHIMEDE ✱
Via Archimede 71 tel. 0632603, 4292.
Il dottor T & le donne di Robert Altman, con Richard Gere, Helen Hunt. Orario: 15.45-18.00 L. 8.000 20.15-22.30 L. 12.000

ARISTON ✱ ♿ ♿
Via Cicerone 19 tel. 0639733265.
Sala 1 **L'uomo senza ombra** di Paul Verhoeven, con Kevin Bacon, Elizabeth Shue. Orario: 16.45-18.00 L. 8.000 20.15-22.30 L. 10.000
Sala 2 **Faccia di Picasso** di Massimo Ceccherini, con Massimo Ceccherini, Alessandro Paci. Orario: [illegible]
Sala 3 **La tempesta perfetta** di Wolfgang Petersen, con George Clooney, Mark Wahlberg. Orario: 17.15 L. 8.000 20.00-22.30 L. 12.000
Sala 4 **Titan A.E.** [illegible] **Ho solo fatto a pezzi mia moglie** di Alfonso Arau, con Woody Allen, Maria Grazia Cucinotta. Orario: [illegible]
Sala 5 **Fantasia 2000** [illegible] **Il patriota** [illegible]

ASTRA ✱ ♿
Viale Jonio 225 tel. 0686328722.
Denti di Gabriele Salvatores, con Sergio Rubini. Orario: 16.30-18.30-20.30-22.30 L. 8.000

ATLANTIC ✱ ♿
Via Tuscolana 745 tel. 0676126656.
Sala 1 **L'uomo senza ombra** di Paul Verhoeven, con Kevin Bacon, Elizabeth Shue. Orario: 16.45-18.00 L. 8.000 20.15-22.30 L. 10.000
Sala 2 **Faccia di Picasso** di Massimo Ceccherini, con Massimo Ceccherini, Alessandro Paci. Orario: [illegible]
Sala 3 **La tempesta perfetta** di Wolfgang Petersen, con George Clooney, Mark Wahlberg. Orario: 17.15 L. 8.000 20.00-22.30 L. 10.000
Sala 4 **U-571** di Jonathan Mostow, con Matthew McConaughey, Jon Bon Jovi. Orario: 15.45-18.00 L. 8.000 20.15-22.30 L. 10.000
Sala 5 **Denti** di Gabriele Salvatores, con Sergio Rubini. Orario: [illegible] L. 8.000 20.30-22.30 L. 10.000
Sala 6 **The cell (La cellula)** di Tarsem, con Jennifer Lopez, Vince Vaughn. Orario: 15.45-18.00 L. 8.000 20.15-22.30 L. 10.000

AUGUSTUS ♿
Corso Vittorio Emanuele 203 tel. 0668735455.
Sala 1 **Ho solo fatto a pezzi mia moglie** di Alfonso Arau, con Woody Allen, Maria Grazia Cucinotta. Orario: 16.30-18.30-20.30-22.30 L. 8.000
Sala 2 **The Big Kahuna** di John Swanbeck, con Kevin Spacey, Danny De Vito. [illegible] 16.30-18.30-20.30-22.30 L. 8.000

[illegible] ✱ ♿
Piazza Barberini 24-25-26 tel. 0648227767.
Sala 1 **L'uomo senza ombra** di Paul Verhoeven, con Kevin Bacon, Elizabeth Shue. Orario: 15.20-17.30 L. 8.000 20.10-22.30 L. 10.000
Sala 2 **La tempesta perfetta** di Wolfgang Petersen, con George Clooney, Mark Wahlberg. Orario: 15.30 [illegible] L. 8.000 20.25-22.45 L. 10.000
Sala 3 **La lingua del santo** di Carlo [illegible] con Antonio Albanese, Fabrizio Bentivoglio. [illegible] 15.30-17.45 L. 8.000 20.00-22.30 L. 10.000
Sala 4 **La mappa del mondo** di Scott Elliott, con Sigourney Weaver, Julianne Moore. Orario: 15.30-[illegible] 22.40 L. 10.000
Sala 5 **La giraffa** di Claudia Bonivento; con Sabrina Ferilli, Veronica Pivetti. Orario: 17.00-19.00 L. 8.000 21.00-22.50 L. 10.000

BARBERINI ✱ ♿
Via Barberini 24 tel. 0648825523.
La tempesta perfetta di Wolfgang Petersen, con George Clooney, Mark Wahlberg. Orario: 17.15-20.00-22.30 L. 8.000

BOLOGNA ♿
Viale Bologna 129 tel. 0644240005.
Sala 1 **La tempesta perfetta** di Wolfgang Petersen, con George Clooney, Mark Wahlberg. Orario: 17.20-19.55-22.30 L. 10.000
Sala 2 **Il dottor T & le donne** di Robert Altman, con Richard Gere, Helen Hunt. Orario: 14.45-17.30 L. 7.000 20.00-22.30 L. 10.000
Sala 3 **Si fa presto a dire amore** di Enrico Brignano, con Enrico Brignano, Vittoria Belvedere. Orario: 16.30-18.30-20.30-22.30 L. 10.000
Sala 4 **The cell (La cellula)** di Tarsem, con Jennifer Lopez, Vince Vaughn. Orario: 15.30-17.50 L. [illegible] 20.10-22.30 L. 10.000
Sala 5 **La strada per El Dorado** di Eric "Bibo" Bergeron, Don Paul. Orario: 16.30-18.30 L. 7.000 **Road Trip** di Todd Phillips, con Breckin Meyer, Seann William Scott. Orario: 20.25-22.30 L. [illegible]

BRISTOL ✱ ♿
Via Tuscolana 950 tel. 0670476741.
Sala 1 **L'uomo senza ombra** di Paul Verhoeven, con Kevin Bacon, Elizabeth Shue. Orario: 15.45-17.55 L. 8.000 20.00-22.30 L. 10.000
Sala 2 **Titan A.E.** di Don Bluth e Gary Goldman. Orario: 15.30-17.15 L. 8.000 **The cell (La cellula)** di Tarsem con Jennifer Lopez, Vince Vaughn. Orario: 18.40-20.30-22.30 L. 8.000
Sala 3 **Fantasia 2000** di Hendel Butoy. Orario: 15.30-17.00-18.30 L. 8.000 **Tentazioni d'amore** di Edward Norton. Orario: 20.15-22.30 L. 8.000
Sala 4 **L'amore che non muore** di Patrice Leconte, con Juliette Binoche. Orario: 15.30-17.45 L. 8.000 **Faccia di Picasso** di Massimo Ceccherini, con Massimo Ceccherini, Alessandro Paci. Orario: 20.00-22.30 L. 8.000

BROADWAY ✱ ♿
[illegible] tel. 0623 [illegible]
Sala 1 **L'uomo senza ombra** di Paul Verhoeven, con [illegible] Orario: 15.45-18.00-20.15-22.30 L. 8.000
Sala 2 **Il patriota** di Roland Emmerich con Mel Gibson, Heath Ledger. Orario: 19.30-22.30 L. 8.000

CAPITOL ♿
Via G. Sacconi 39 tel. 0639726619.
Denti di Gabriele Salvatores, con Sergio Rubini, Fabrizio Bentivoglio. Orario: 16.30-18.30-20.30-22.30 L. 8.000

CAPRANICA ♿
Piazza Capranica 101 tel. 0667920465.
Hilly Smoke di Jane Campion; con Kate Winslet. Orario: 16.00-18.10 L. 8.000 20.20-22.30 L. 10.000

CAPRANICHETTA ♿
Piazza Montecitorio 125 tel. 0669760957.
Qui non è il Paradiso di Gianluca Maria Tavarelli, con Fabrizio Gifuni, Valeria [illegible] Orario: 16.30-18.30-20.30-22.30 L. 8.000

[illegible] ✱ ♿
Via Cassia 692 tel. 0633251607.
Sala 1 **L'uomo senza ombra** di Paul Verhoeven, con Kevin Bacon, Elizabeth Shue. Orario: 16.00-18.10-20.20-22.30 L. 8.000
Sala 2 **La tempesta perfetta** di Wolfgang Petersen, con George Clooney, Mark Wahlberg. Orario: 17.15 L. 8.000 20.00-22.30 L. 12.000

CINELAND MULTIPLEX
Via dei Romagnoli 515 (Ostia) tel. 0656161811.
Sala 1 **L'amore che non muore** di Patrice Leconte, con Juliette Binoche. [illegible] Orario: 15.00-17.15 L. 9.000 19.30-22.30 L. 12.000
Sala 2 **Faccia di Picasso** di Massimo Ceccherini, con Massimo Ceccherini, Alessandro Paci. Orario: 14.30-16.30 L. 9.000 18.30-20.25-22.15 L. 12.000
Sala 3 **La tempesta perfetta** di Wolfgang Petersen, con George Clooney, Mark Wahlberg. Orario: 15.05-17.40 L. 9.000 20.15-22.50 L. [illegible]
Sala 4 **Fbi protezione testimoni** di Jonathan Lynn, con Bruce Willis, Matthew Perry. Orario: 15.40-17.50 L. 9.000 20.05-22.20 L. 12.000
Sala 5 **Fuori in 60 secondi** di Dominic Sena, con Nicolas Cage, Angelina Jolie. Orario: 15.00-17.30 L. 9.000 20.00-22.30 L. 12.000
Sala 6 **L'uomo senza ombra** di Paul Verhoeven, con Kevin Bacon, Elizabeth Shue. [illegible] 15.45-17.25 L. 9.000 20.00-22.30 L. [illegible]
Sala 7 **Road Trip** di Todd Phillips, con Breckin Meyer, Seann William Scott. Orario: 14.30-16.30 L. 9.000 18.30-20.25-22.25 L. 12.000
Sala 8 **Il dottor T & le donne** di Robert Altman, con Richard Gere, Helen Hunt. Orario: 15.10-17.35 L. 9.000 20.05-22.35 L. 12.000
Sala 9 **Fantasia 2000** di Hendel Butoy. Orario: 15.00-17.00 L. 9.000 19.00 L. 12.000 **Si fa presto a dire amore** di Enrico Brignano, con Enrico Brignano, Vittoria Belvedere. Orario: 20.30-22.30 L. 12.000
Sala [illegible] **Denti** di [illegible] Salvatores, con Sergio Rubini, Fabrizio Bentivoglio. Orario: 14.30-[illegible] 18.30-20.30-22.30 L. 12.000
Sala 11 **L'uomo senza ombra** di Paul Verhoeven, con Kevin Bacon, Elizabeth Shue. Orario: 15.30-17.50 L. 9.000 20.25-22.55 L. 12.000
Sala 12 **The cell (La cellula)** di Tarsem, con Jennifer Lopez, Vince Vaughn. Orario: 14.30-16.35 L. [illegible] 18.35-20.45-22.55 L. 12.000
Sala 13 **La strada per El Dorado** di Eric "Bibo" Bergeron, Don Paul. Orario: 14.45-16.45-18.45 L. 5.000 **Io, me & Irene** di Regia dei fratelli Farrelly, con [illegible] Carrey, Renée Zellweger. Orario: 20.40-22.55 L. 5.000
Sala 14 **U-571** di Jonathan Mostow, con Matthew McConaughey, Jon Bon Jovi. Orario: 14.55-17.25 L. 9.000 20.00-22.40 L. 12.000

COLA DI [illegible] ✱ ♿
Piazza Cola di Rienzo tel. 0632356693.
La strada per El Dorado di Eric "[illegible]" Bergeron, Don Paul. Orario: 15.45 L. 6.000 18.00 L. 13.000 **La tempesta perfetta** di Wolfgang [illegible] con George Clooney, Mark Wahlberg. [illegible] 19.55-22.30 L. 13.000

DEI PICCOLI ♿
Viale della Pineta 15 tel. 0685553485.
Fantasia 2000 di Hendel Butoy. Orario: 17.00-18.30

DEI PICCOLI SERA ♿
Viale della Pineta 15 tel. 0685553485.
Sangue vivo di Edoardo Winspeare; con Pino Zimba, [illegible] Orario: 20.30-22.30 L. 8.000

DELLE MIMOSE
Via Vibio Mariano 20 tel. 0633761019.
Sala 1 **[illegible]r T & lb donne** di Robert Altman; con Richard Gere, Helen Hunt. Orario: 15.00 L. 8.000 17.30-20.00-22.30 L. 13.000
Sala 2 **U-571** di Jonathan Mostow; con Matthew McConaughey, Jon Bon Jovi. Orario: 15.20 L. 8.000 17.40 20.10-22.30 L. 13.000
Sala 3 **Tentazioni d'amore** di Edward Norton; con Edward Norton, Ben Stiller. Orario: 15.40 L. 8.000 18.00 20.20-22.30 L. 13.000
Sala 4 **La strada per El Dorado** di Eric "Bibo" Bergeron, Don Paul. Orario: 15.30 L. 8.000 17.40 L. [illegible] **Tentazioni d'amore** di Edward Norton con Edward Norton, Ben Stiller. Orario: [illegible] 22.30 L. 13.000

DORIA ✱ ♿
Via Andrea Doria 52-60 tel. 0639721446.
Sala 1 **Segunda piel (Seconda pelle)** di Gerardo Vera, con Javier Bardem, Cecilia Roth. Orario: 16.00-16.15 L. 8.000 20.30-22.30 L. [illegible]
Sala 2 **Fbi protezione testimoni** di Jonathan Lynn; con Bruce Willis, Matthew Perry. Orario: 16.00-18.15 L. 8.000 20.30-22.30 L. 10.000
[illegible] **Ho solo fatto a pezzi mia moglie** di Alfonso Arau; con Woody Allen, Maria Grazia Cucinotta. Orario: [illegible] 16.30-18.30 L. 8.000 20.30-22.30 L. [illegible]

DRIVE IN
Piazza Fonte degli Acilei 6/9 tel. [illegible].
Il dottor T & le donne di Robert Altman; con Richard Gere, Helen Hunt. Orario: 21.30-23.30 L. 10.000

EDEN
Piazza Cola di Rienzo 74 tel. [illegible].
Sala 1 **I cento passi** di [illegible] con Luigi Lo Cascio, Lorenzo Randazzo. Orario: 16.00-18.15 L. 8.000 20.30-22.30 L. 12.000
Sala 2 **La lingua del santo** [illegible] con Antonio Albanese, Fabrizio Bentivoglio. Orario: 16.20-18.20 L. 8.000 20.30-22.30 L. [illegible]

[illegible] ✱ ♿
Via Scapparo 7 tel. 06802024.
La strada per El Dorado di Eric "Bibo" Bergeron, Don Paul. Orario: 15.45 L. [illegible] 18.00 **La tempesta perfetta** di [illegible] con George Clooney, Mark Wahlberg. [illegible] 22.30 L. 13.000

EMPIRE ✱
Viale Regina Margherita 29 tel. 068417719.
L'uomo senza ombra di Paul Verhoeven, con Kevin Bacon, Elizabeth Shue. [illegible] 18.00 L. 8.000 20.15-22.30 L. 12.000

EMPIRE DUE
Viale Esercito 44 tel. 0650170.
Faccia di Picasso di [illegible] Ceccherini, con Massimo Ceccherini. Orario: 16.3[illegible] 20.30-22.30 L. 8.000

[illegible] ✱ ♿
Piazza in Lucina 41 tel. 0668761725.
Denti di Gabriele Salvatores, con Sergio Rubini. Orario: 16.30-18.30 L. 8.000 20.30-22.30 L. 12.000

EURCINE ✱ ♿
Via Liszt 32 tel. 065910061.
Sala 1 **Il dottor T & le donne** di Robert Altman, con Richard Gere, He[illegible] Orario: 15.00 L. 8.000 17.30 20.00-22.30 L. [illegible]
Sala 2 **La strada per El Dorado** di Eric "Bibo" Bergeron, Don Paul. Orario: 16.00 L. 8.000 18.00 L. 13.000 **The cell (La cellula)** di Tarsem con Jennifer Lopez, Vince Vaughn. Orario: 20.30-22.30 L. [illegible]
Sala 3 **La tempesta perfetta** di Wolfgang Petersen, con George Clooney, Mark Wahlberg. Orario: 14.30 L. 8.000 17.15-20.00-22.30 L. 13.000
Sala 4 **La lingua del santo** di Carlo Mazzacurati; con Antonio Albanese, Fabrizio Bentivoglio. Orario: 15.30 L. 8.000 17.50-20.10-22.30 L. 13.000

EUROPA ✱ ♿ ♿
Corso Italia 107 tel. 0644249760.
Fbi protezione testimoni di Jonathan Lynn, con Bruce Willis. Orario: 16.30-18.30 L. [illegible] 22.30 L. 10.000

EXCELSIOR ✱ ♿
Via Vi[illegible] Cimarra 2 tel. 0657932795.
Sala 1 **L'uomo senza ombra** di Paul Verhoeven; con Kevin Bacon, Elizabeth [illegible] Orario: 16.00-18.10-20.20-22.30 L. [illegible]
Sala 2 **Faccia di Picasso** di Massimo Ceccherini, con Massimo [illegible], Alessandro Paci. Orario: 16.10-18.[illegible] 20.30-22.[illegible]
Sala 3 **Denti** di Gabriele Salvatores, con Sergio Rubini. Orario: 16.30-18.30-20.30-22.30 L. 8.000

FARNESE ✱ ♿
Campo de' Fiori 56 tel. 0668804395.
La cena dei cretini di Francis Veber, con Jacques Villeret, Thierry Lhermitte. Orario: 18.10 L. [illegible] 20.35-22.40 L. 12.000

FIAMMA
Via [illegible] 47 tel. 0648227100.
Sala 1 **Il dottor T & le donne** di Robert Altman; con Richard Ge[illegible] Helen Hunt. [illegible] 14.45 L. 8.000 17.30-20.0[illegible] 22.30 L. 13.000
Sala 2 **I cento passi** di Marco Tullio Giordana; con Luigi Lo Cascio, Lorenzo Randazzo. Orario: 15.45 L. [illegible] 18.00 L. [illegible] 15-22.30 L. 13.000

GALAXY ✱ ♿
Via [illegible] tel. [illegible]2445.
Gio[illegible] **L'uomo senza ombra** di Paul Verhoeven; con [illegible] Elizabeth Shue. Orario: 16.00-18.30-[illegible] 20.30 L. 8.000
Mart[illegible] **Faccia di Picasso** di [illegible] Ceccherini, con Massimo Ceccherini, Alessandro Paci. Orario: [illegible] 18.30-20.30-22.30 L. 8.000
Mercoledì **Denti** di Gabriele Salvatores; con Sergio Rubini, [illegible] Orario: 16.10-18.40-20.40-[illegible] L. 8.000
Sabato **U-571** di Jonathan Mostow; con Matthew McConaughey, Jon Bon Jovi. Orario: 16.00-18.15-[illegible] L. 8.000
Venerdì **Fbi protezione testimoni** di Jonathan Lynn; con Bruce Willis, Matthew Perry. Orario: 16.00-18.30-[illegible] 30 L. 8.000

GARDEN ✱ ♿
Viale [illegible] tel. [illegible]2812848.
Fbi protezione testimoni di Jonathan Lynn; con Bru[illegible] Orario: 16.00-18.10 L. 8.000 20.20-22.[illegible]

GIOIELLO ♿
Via [illegible] tel. [illegible]2250299.
Holy Smoke [illegible] Campion; con Kate Winslet, Harvey Keitel. [illegible] 18.10-20.20-22.30 L. 8.000

GIULIO CESARE ✱ ♿ ♿
Viale Giulio Cesare 226 tel. 0639720795.
Sala 1 **L'amore che non muore** di Patrice Leconte; con Juliette Binoche, Daniel Auteuil. Orario: 15.30 L. 8.000 17.50 20.10-22.30 L. 13.000
Sala 2 **Il dottor [illegible] le donne** [illegible] Altman; con Richard [illegible] Helen Hunt. Orario: 14.45 L. 8.000 17.30-20.00-22.30 L. 13.000
Sala 3 **Si fa presto a dire amore** di Enrico Brignano; con Enrico Brignano, Vittoria Belvedere. Orario: 15.10-17.00 L. 9.000 19.00-20.45-22.40 L. [illegible]
Sala 4 **The cell (La cellula)** di Tarsem, con Jennifer Lopez, Vince Vaughn. Orario: 15.30 L. 8.000 17.50-20.10-22.30 L. 13.000

GOLDEN
Viale Taranto 36 tel. [illegible]496602.
Fbi protezione testimoni di Jonathan Lynn; con Bruce Willis, Matthew Perry. Orario: 16.30-18.30-20.30-22.30 L. 8.000

GREENWICH ✱ ♿
Via Bodoni 59 tel. 0657458825.
Sala 1 **L'amore che non muore** di Patrice Leconte; con Juliette Binoche, Daniel Auteuil. Orario: 16.15-18.20 L. 8.000 20.30-22.30 L. 13.000
Sala 2 **Il cerchio** di Jafar Panahi; con Fereshteh Sadr Orafai, Nargess Fanen Almani. Orario: 17.00-18.50 L. 8.000 20.40-22.30 L. 13.000
Sala 3 **Il giardino delle vergini suicide** di Sofia [illegible] con James Woods, Kirsten Dunst. Orario: 16.15-18.20 L. 8.000 20.30-22.30 L. 13.000

GREGORY ✱ ♿
[illegible] Gregorio VII tel. 066380600.
L'uomo senza ombra di Paul Verhoeven; con [illegible] Bacon, Elizabeth Shue. Orario: 15.45-18.00 L. 8.000 20.15-22.30 L. [illegible]

HOLIDAY ♿
Largo B. Marcello 1 tel. [illegible]426.
The cell (La cellula) di Tarsem, con [illegible]nifer Lopez, Vince Vaughn. Orario: 15.45-18.00 L. 8.000 20.15-22.30 L. 12.000

INTRASTEVERE ✱ ♿
Vicolo Moroni 3a tel. [illegible]5884.
Sala 1 **Solstizio d'estate** di [illegible] Hung; con Tran Nu Yen Khe, Nguyen Nhu Quynh. [illegible] 16.15-18.15 L. 8.000 20.30-22.30 L. [illegible]
Sala 2 **La lingua del santo** di Carlo Mazzacurati; con [illegible] Albanese, Fabrizio Bentivoglio. Orario: 16.15-18.20 L. 8.000 20.30-22.30 L. 13.000
Sala 3 **Holy Smoke** di Jane Campion; con Kate Winslet, [illegible] Keitel. [illegible] 16.15-18.20 L. [illegible] 20.30-22.30 L. 13.000

JOLLY ♿ ♿
Via G. della Fiella 4/6 tel. 0644232190.
Sala 1 **L'uomo senza ombra** di Paul Verhoeven; con [illegible] Bacon, [illegible] Shue. Orario: 15.30 L. 8.000 17.50-20.10-22.30 L. [illegible]
Sala 2 **La strada per El Dorado** di Eric "Bibo" Bergeron, Don Paul. Orario: 16.00 L. [illegible] 18.00 L. 13.000 **The cell (La cellula)** di Tarsem con Jennifer Lopez, Vince Vaughn. Orario: 20.00-22.30 L. [illegible]
Sala 3 **La lingua del santo** di Carlo Mazzacurati; con Antonio Albanese, Fabrizio Bentivoglio. Orario: 15.30 L. 8.000 17.50-20.10-22.30 L. 13.000
Sala 4 **La tempesta perfetta** di Wolfgang Petersen; con George Clooney, [illegible] Wahlberg. Orario: 14.30 L. 8.000 17.20-19.55-22.30 L. 13.000

KING
Via [illegible]gusta 37 tel. 0686206732.
Sala 1 **La tempesta perfetta** di Wolfgang Petersen; con [illegible] Clooney, [illegible] Wahlberg. Orario: 16.00 L. 8.000 19.00-22.00 L. 13.000
Sala 2 **Il dottor T & le donne** [illegible] Richard Gere, Helen Hunt. Orario: 15.00 L. 8.000 17.30-20.00-22.30 L. [illegible]

LUCKY RED
Borgo S. Spirito 75 tel. [illegible].
La mappa del mondo di Scott [illegible]; con Sigourney Weaver, Julianne Moore. Orario: 16.00-18.10 L. 8.000 20.20-22.30 L. [illegible]

LUX MULTISCREEN ✱ ♿ ♿
Via [illegible] 39 tel. 0636298171.
Sala 1 **U-571** di Jonathan Mostow; con Matthew McConaughey, Jon Bon Jovi. Orario: 14.30-16.40 L. 8.000 18.45-20.50-22.55 L. 13.000
Sala 2 **Il giardino [illegible] vergini suicide** di Sofia Coppola; con James Woods, Kirsten Dunst. Orario: 16.00-18.15 L. 8.000 20.30-22.45 L. 13.000
Sala 3 **Si fa presto a dire amore** di Enrico Brignano; con Enrico Brignano, Vittoria Belvedere. Orario: 15.10-17.00 L. 9.000 19.00-20.45-22.40 L. [illegible]
Sala 4 **The Big Kahuna** di John Swanbeck; con Kevin Spacey, Danny De Vito. Orario: 15.30-17.15 L. 8.000 19.00-20.45-22.30 L. [illegible]
Sala 5 **L'uomo senza ombra** [illegible] con Kevin Bacon, Elizabeth Shue. [illegible] Orario: 14.30-16.30 L. 8.000 18.30-20.45-22.55 L. 13.000
[illegible] **Fuori in 60 secondi** di Dominic Sena; con Nicolas Cage, Angelina Jolie. Orario: 15.30-17.45 L. 8.000 20.30-22.50 L. 13.000
Sala 7 **I cento passi** di Marco Tullio Giordana; con Luigi Lo Cascio, Lorenzo Randazzo. Orario: 15.45 L. [illegible] 18.00 L. [illegible] 15-22.30 L. 13.000
Sala 8 **Imminente apertura**
Sala 9 **Road Trip** di Todd [illegible] con Breckin Meyer, Seann William Scott. Orario: 15.30-17.15 L. [illegible] 19.00-20.45-22.30 L. 13.000
Sala 9 **Tentazioni d'amore** di Edward Norton; con Edward Norton, Ben Stiller. Orario: 15.30-[illegible] L. 8.000 20.30-22.50 L. 13.000
Sala 10 **Fbi protezione testimoni** di Jonathan Lynn; con Bruce Willis, Matthew Perry. Orario: 15.00-17.00 L. 8.000 19.00-21.00-23.00 L. 13.000

[illegible] ✱ ♿
Via Chiabrera 121 tel. 0654179276.
Sala 1 **The cell (La cellula)** di Tarsem, con Jennifer [illegible] Vince Vaughn. Orario: 16.15-18.20 L. [illegible] 20.25-22.30 L. 12.000
Sala 2 **Fbi protezione testimoni** di Jonathan Lynn; con [illegible] Matthew Perry. Orario: 16.30-18.30 L. 8.000 20.30-22.30 L. 12.000
Sala 3 **Road Trip** di Todd Phillips; con Breckin Meyer, Seann William Scott. Orario: 16.30-18.30 L. 8.000 20.30-22.30 L. 12.000
Sala 4 **Fantasia 2000** di Hendel Butoy. Orario: 15.30-17.00 L. [illegible] 18.30 L. 12.000 **Final destination** di Jim Wong con Devon Sawa, Ali Larter. Orario: 20.30-22.30 L. 12.000

MAESTOSO ✱ ♿ ♿
Via Appia Nuova 416 tel. 0676126065.
Sala 1 **La tempesta perfetta** di Wolfgang Petersen; con George Clooney, Mark Wahlberg. [illegible] 14.30 L. 8.000 17.20-19.55-22.30 L. 13.000
Sala 2 **La lingua del santo** di Carlo Mazzacurati; con Antonio Albanese, Fabrizio Bentivoglio. Orario: 15.30 L. 8.000 17.50-20.10-22.30 L. [illegible]
Sala 3 **La strada per El Dorado** di Eric "Bibo" Bergeron, Don Paul. [illegible] 16.00 L. 8.000 18.00 L. 13.000 **Il dottor T & le donne** di Robert Altman. Orario: 20.00-22.30 L. 13.000
Sala 4 **The cell (La cellula)** di Tarsem, con Jennifer Lopez, Vince Vaughn. Orario: 15.30 L. 8.000 17.50-20.10-22.30 L. 13.000

MIGNON ✱ ♿
Via Viterbo 11 tel. 0685559493.
Sala 1 **Solstizio d'estate** di Tran Anh Hung; con Tran Nu Yen Khe, Nguyen Nhu Quynh. Orario: [illegible] 18.15 L. 8.000 20.30-22.40 L. 13.000
Sala 2 **Il cerchio** di Jafar Panahi. Orario: 15.45-17.30 L. 8.000 19.10-20.50-22.40 L. 13.000

MISSOURI ✱ ♿
Via Bombelli 24 tel. 0655383193.
Sala 1 **Faccia di Picasso** di Massimo Ceccherini; con Massimo Ceccherini, Alessandro Paci. Orario: 16.30-18.30-20.30-22.30 L. 8.000
Sala 2 **Road Trip** di Todd Phillips; con Breckin Meyer, Seann William Scott. Orario: 16.30-18.30-20.30-22.30 L. 8.000

NUOVO [illegible]
Via in [illegible]ina 1/6g tel. 0668[illegible].
[illegible] **Tobia al caffè** di Gianfranco Mingozzi; con Roberto Citran, Nicola Russo. Orario: 17.00-18.50 L. 8.000 20.40-22.30 L. 13.000
Sala 8 **Lavagne** di [illegible]; con Behnaz [illegible] Said Mohamadi [illegible] 18.50 L. 8.000 20.40-22.30 L. 13.000

NUOVO SACHER ♿

LA CORSA VERSO IL FEDERALISMO | TRA ACCELERAZIONI E FRENATE

VENETO, SI' AL

Con 34 sì e 15 no, il Consiglio regionale veneto ha dato il via libera al referendum consultivo sulla devolution voluto da Lega e Polo. A differenza di Lombardia e Piemonte, in Veneto si è scelta la strada della proposta di legge e non della delibera per il trasferimento alla Regione delle funzioni statali su Sanità, istruzione e polizia locale. In questo modo il governo dovrà pronunciarsi nel merito. Nella foto: i governatori del Polo

SENATO, DEL POLO

Al Senato è ostruzionismo sul federalismo. Dopo la battaglia alla Camera, Polo e Lega hanno presentato un migliaio di emendamenti alla proposta di legge in commissione Affari Costituzionali. Il centrosinistra punta a chiudere la prima lettura senza modifiche. «La maggioranza - ha detto il presidente della commissione Villone (Ds) - è determinata a far approvare la riforma comunque, portandola in aula prima della Finanziaria».

Un volto americano per l'Ulivo

Alla convention anche un video di Clinton

Fabio Martini

Almeno per quelle tre ore, i visi dei segretari di partito resteranno nell'ombra, confinati in platea assieme agli altri novemila invitati. Tra pensamenti e ripensamenti, la regia della convention dell'Ulivo di sabato 21 ottobre a Milano sta prendendo forma in una serie di riunioni top secret, ma almeno un punto fermo è stato fissato: i riflettori saranno tutti per loro due, per Giuliano Amato e per Francesco Rutelli, mentre i volti che compaiono ogni sera ai Tg, saranno tenuti distanti dal palco. E non sarà l'unico escamotage per alleggerire l'*evento*: la regia della manifestazione, proprio in queste ore, sta cercando di strappare un sì a Lorenzo Jovanotti, personaggio popolarissimo tra i giovanissimi. Una scelta ad hoc: una delle missioni di Rutelli è proprio quella di scuotere l'apatia delle giovani generazioni per la sinistra di governo.

Per lo staff di Rutelli, che ha preso in carico la progettazione dell'evento, quella del 21 è la prova generale di una campagna elettorale che è preannuncia piena di trovate ad effetto, di messaggi subliminali e mirati su «pezzi» di elettorato. Proprio per la delicatezza di questa prova generale, la scaletta del programma non è ancora definita nei dettagli, ma l'impianto della kermesse ormai è deciso: saranno tre ore a metà fra tradizione e suggestioni americaniste. A cominciare dalla coreografia: al Palavobis non ci saranno i palloncini che precipitano dall'alto come nelle convention a stelle e strisce, ma in compenso saranno sbandierate migliaia di bandiere: i vessilli verdi dell'Ulivo saranno ben cinquemila, quasi ogni invitato ne avrà una da agitare, quando la regia lo richiederà. È visto che, sotto sotto, il modello degli organizzatori sono proprio gli Stati Uniti, i novemila del Palavobis sul più bello potrebbero veder comparire sul maxi-schermo il viso del presidente americano: proprio in queste ore è in corso una trattativa e se Bill Clinton accetterà, sarà lui a fare gli auguri al caro Francesco.

In questi giorni lo staff guidato da Paolo Gentiloni - il braccio destro del sindaco e anche l'uomo della comunicazione - sta «confezionando» i pezzi del puzzle e soltanto a metà della prossima settimana sarà possibile assemblarli e ordinarli dentro una scaletta che però è già pronta. Anzitutto, il contenitore: il Palavobis ha una capienza di novemila spettatori e i posti saranno occupati tutti, fino all'ultimo strapuntino. Per la maggior parte sarà gente comune, elettori e militanti di partito che saranno convogliati a Milano da 150 pullman. In platea ci saranno i leader di partito, Veltroni, Parisi, Castagnetti, Mastella, Boselli, la Francescato, Cossutta e un solo ex presidente del Consiglio - Massimo D'Alema - mentre Romano Prodi quasi certamente non ci sarà. «Caccia grossa» in queste ore all'ospite straniero di chiara fama: oltre al saluto di Clinton, si punta su Jacques Delors, sul presidente dell'Internazionale socialista Antonio Guterres, su qualche capo di governo.

Il via sarà dato alle 10,30 da un presentatore che non è stato ancora scelto, anche se la preferenza è per un personaggio televisivo, mentre la regia dell'evento sarà curata da un regista di professione, il premio Oscar Gabriele Salvatores. L'exploit di Jovanotti dovrebbe dar via alla manifestazione e subito dopo - per evitare un'atmosfera eccessivamente giovanilista - la «regia» vorrebbe fortissimamente lanciare in pista un «grande vecchio», un padre nobile del centrosinistra italiano, ma gli organizzatori, prima di avere il sì del prescelto, non fanno trapelare nomi. Corteggiatissimo anche un intellettuale sofisticato ma noto al grande pubblico: Umberto Eco. Poi, in rapida passerella, dovrebbero sfilare sul palco i mitici personaggi della società civile, scelti con il bilancino del politicamente corretto: un rappresentante del volontariato, un ecologista, un prete di frontiera. Per interrompere la sequenza di discorsi, un film di un quarto d'ora e poi, dulcis in fundo, la parola sarà data prima al presidente del Consiglio e subito a seguire all'incoronato, Francesco Rutelli. La regia, ovviamente, consiglia caldamente parole gentili e plateali scambi di effusioni tra i due staffettisti. Certo, tutto si può programmare, ma forse la scena del *the end* è l'unica che i due protagonisti chiederanno di recitare a soggetto.

Il presidente del Consiglio Giuliano Amato. Più a destra Francesco Rutelli sindaco di Roma e candidato del centrosinistra alla premiership

Quasi pronto il programma per il 21 ottobre Rutelli e Amato soli sul palco, 9 mila in platea Un regista per dirigere applausi e bandiere

Accordo con le Regioni
guida l'

ROMA

La legge-quadro sull'assistenza, bloccata al Senato dall'ostruzionismo del centrodestra, è uscita dallo stallo per l'intervento di Nicola Mancino. Lunedì, il presidente del Senato ha chiamato più volte la Ragioneria centrale dello Stato e Palazzo Chigi per convincere il governo ad accettare la proposta fatta da Enzo Ghigo: assegnare alle Regioni un fondo di spesa da destinare al finanziamento dell'assistenza sociale, senza dover rispettare alcun vincolo posto dallo Stato centrale. La richiesta del presidente della Conferenza delle Regioni non poteva essere inserita nella legge-quadro in discussione a Palazzo Madama, ma soltanto nella legge finanziaria attualmente all'esame delle commissioni della Camera. «Se il governo dovesse venir meno a questa intesa - ha detto Mancino - avrei alcuna difficoltà, di fronte a un atto di sfiducia nei confronti dell'assemblea, a rassegnare le dimissioni da presidente del Senato».

Ieri mattina, il ministro della Solidarietà sociale Livia Turco ha annunciato che l'emendamento per la Finanziaria era pronto. E il Polo ha rinunciato all'ostruzionismo. [r. i.]

Offerta
della settimana
Euronics Point
la grande catena di elettrodomestici

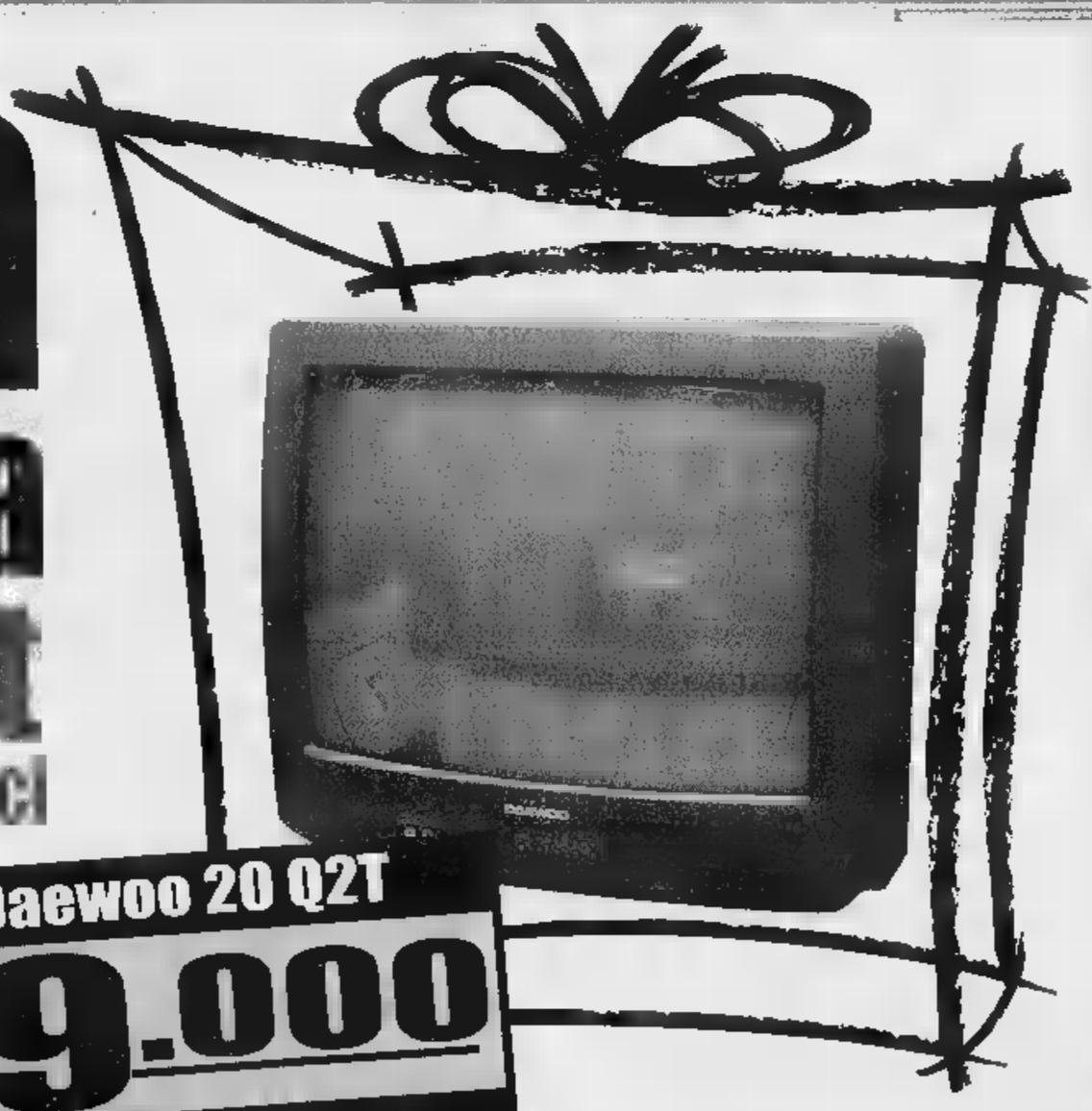

TV color Daewoo 20 Q2T
349.000
dal 13 al 19 ottobre

EURONICS
point

Via Salotto 71 Tel.
Via Cavaliere Tel. 0321-242075
Moncalieri (TO) Tel. 011-6831200
Pinerolo (TO)
Via Mol
GUAGNINI
Via Emilia 79 Tel. 0131/851477

oblu

Il futuro
che
non c'era

AUDIOVOX
Via Migliara, 43
ALESSANDRIA

EL.CA.MA
Via Gramsci, 9
NOVI LIGURE

C.F.C. di Montevecchi Vincenzo
Via Cavour, 49
CASALE MONFERRATO

CIRELLI di Aziza Laila
Via Salvo D'Acquisto, 1/2
ACQUI TERME

EREDI MASSA
Piazza Castello, 33
CASALE MONFERRATO

GIOCOMANIA
Via Novi, 91, Centro "Tre Valli"
BASALUZZO

DIMENSIONE SUONO 3
Via Amendola, 7
ACQUI TERME

GLOBALTEL
Via Dante, 56
ALESSANDRIA

OLIVIERI
Via Pavese, 55
NOVI LIGURE

DAXON S.p.A. distributore autorizzato BLU per Piemonte e Valle D'Aosta. Per informazioni Tel. 011.2732500

RENAULT

"Ora che avete visto le nostre auto da vicino, riuscireste mai ad allontanarvene?".

Renault Twingo da L. 7.100.000 (€ 3.666,84 - I.P.T. esclusa) per chi ha un'auto non catalitica con **Soluzione 50 50***. E il resto? Ne parliamo fra due anni.

Offerta valida sulle vetture presenti in Concessionaria. Di serie: doppio airbag, alzacristalli elettrici, dispositivo antiavviamento e sedile posteriore regolabile longitudinalmente.

Renault Clio da L. 7.950.000 (€ 4.105,83 I.P.T. esclusa) per chi ha un'auto non catalitica con **Soluzione 50 50***. E il resto? Ne parliamo fra due anni.

Offerta valida su tutte le versioni benzina, per vetture presenti in Concessionaria. Di serie: doppio airbag, dispositivo antiavviamento, pack elettrico e servosterzo.

Oppure finanziamento fino a 30 mesi a tasso zero**.

* Esempio di finanziamento con Soluzione 50 e 50: Renault Twingo Autentique 1.2 a L. 14.200.000; anticipo L.7.100.000 (50%); 24 rate mensili da L. 50.700; T.A.N. 4,5%; T.A.E.G. 10,55%. Rata finale rifinanziabile (pari al valore minimo garantito, se le normali condizioni d'uso) L. 7.100.000. Renault Clio RN 1.2 a L. 15.900.000; anticipo L.7.950.000 (50%); 24 rate mensili da L. 56.300; T.A.N. 4,5%; T.A.E.G. 10,33%. Rata finale rifinanziabile (pari al valore minimo garantito, se in normali condizioni d'uso) L. 7.950.000. Spese dossier L. 350.000; imposta bollo L. 20.000. Salvo approvazione FinRenault. Offerta valida fino al 31/10/2000, non cumulabili con altre in corso, tranne, inclusa, la Assistenza Non Stop Gold 3 anni o 60.000 Km: manodopera gratuita per il primo tagliando di manutenzione e garanzia su motore, cambio, organi meccanici, organi presenti nei regolari componenti interni. **Esempio di finanziamento: Renault Twingo Autentique 1.2 L. 16.300.000; importo finanziato L. 13.033.000; 30 rate mensili da L. 433.300; T.A.N. 0% T.A.E.G. 1,5%. Spese dossier L. 350.000; imposta bollo L. 20.000. Salvo approvazione FinRenault. Offerta valida fino al 31/10/2000 per vetture presenti in Concessionaria.

Venite a provarle presso l'organizzazione di vendita Renault:

AUTOPIÙ CENTER
Via dell'Artigianato, 3 (Zona D3)
Alessandria
Tel. 0131345941

V.A.R. SCOTTI
C.so Lamarmora, 79 – Alessandria
Tel. 0131252321
www.varscotti.it

GIADA MOTOR
Via Novi, 97 – Basaluzzo
Tel. 0143489495

GUASCHINO ALDO
Via G. Pastore (ex V. Di Vittorio)
Casale Monferrato
Tel. 0142452851

TRONY

Gruppo Uni Euro

Trony ANCHE A:

[illegible] Strada Statale tel.0172/[illegible]

(CN) RORETO di Cherasco
via Cuneo,34 tel.0172/495833

(CN) BRA' (Cinzano) Biscovich
S.S. 231 loc. Borgo S.Martino, 60 Tel. 0172/478186

(CN) B.S.DALMAZZO
Int. Borgomercalò tel. 0171/261190

(CN) CASTAGNITO via Neive,16 tel.0173/211224

(CN) MONDOVI' via Langhe,54 tel.0174/40429

(AT) ASTI
C.so Alessandria ang.v. Maggiora tel.0141/476768

(AL) FRUGAROLO
Sulla Statale NOVI-ALESSANDRIA (Presso Città della moda)Tel. 0131/290019

(AL) ACQUI TERME
C.Acquisti La Torre Loc.Cassarogna,46
tel.0144/356910

(GE) BOLZANETO via Sardorella,2
t.010/7490890

(GE) GENOVA Bortoli
P.za della Vittoria,146/150 via Diaz,29/R
Tel.010/589241

(IM) PONTEDASSIO
C. Comm. IPERVALLE' via Nazionale
Tel.0183/779070

(IM) VALLECROSIA via Roma,67
tel.0184/290294

(SV) ALBENGA Cisano sul Neva:
via Benessea 3/2 tel: 0182/20905

(SV) CAIRO MONTENOTTE
via Vernetti,5 tel.019/505378

(MI) TREZZANO sulla tang.Ovest
uscita Nuova Vigevanese,tel. 02/48477[illegible]

[illegible]
via Emilia [illegible]ese 40/42 Tel.0523/498170

([illegible]) STEZZANO
Città' Convenienza via Boito ,8 tel.035/593781

Uni Euro gruppo ANCHE A:

(CN) SALUZZO
v.della Resistenza 12 Tel .0175/47411

(CN)BAGNOLO PIEM.TE PUNTO MUSICA
v.Genovesio 39 Tel.0175/392086

(CN)CARA[illegible]
statale 22 T[illegible]

(CN) CUNEO [illegible] C.Nizza 16 t.0171/692339

[illegible]za Monteregale 2 t.0174/47293

[illegible]ino v.Cavour 101.0173/440168

([illegible]) CORTEMILIA P. Savona,10 t.0173/81146

[illegible] P.za C.Gancia,1t.0141/822215

(AT) ASTI [illegible] 18 tel.0141/599566

(TO)CARM[illegible]
via Gobetti,2[illegible]9713825

(GE) CHIAVARI v.Tripoli,12 tel.0185/324909

[illegible]terina,9 tel.0182/684747

TIM

Frucansumo

PUNTO 187

[illegible]RO TELEFONA alle 0335-5744155

il bello di avere la Trony Gold.

valido dal 6 al 28 [illegible] salvo esaurimento [illegible]

A VAPORE
Ferro da stiro PHILIPS HI205 1200W piastra alluminio regolatore di vapore astina anticalcare estraibile
PREZZO VENDITA 39.000
19.000 Lire

1300W
Aspirapolvere ALFATEC 1300W avvolgicavo autom. microfiltro antiallergico super accessoriato
PREZZO VENDITA 129.000
68.000 Lire

AUTOFOCUS
Macchina fotografica CANON modello AF8 Autofocus compatta
PREZZO VENDITA 129.000
68.000 Lire

DIGITALE
Cordless IRRADIO DTC10 digit. DECT/GAP sistema multi link per collegare fino a 4 portatili-10 numeri brevi memor.
PREZZO VENDITA 199.000
68.000 Lire

IN METALLO
Macchina caffe' goffrata bianca Due filtri in acciaio inox
PREZZO VENDITA 299.000
128.000 Lire

MAXI FRIGO
IGNIS maxi frigo combinato Alto 187 cm - 352 litri frigo+ congelatore a cassetti 2 motori
PREZZO VENDITA 949.000
590.000 Lire

400 GIRI
Lavatrice super automatica 18 programmi escl.centrifuga tasto lavaggio freddo
PREZZO VENDITA 449.000
290.000 Lire

1000 GIRI
Lavatrice INDESIT 1031T classe B 1000 giri - termostato centrifuga - 3 tasti
PREZZO VENDITA 899.000
490.000 Lire

LAVASCIUGA 1000 GIRI
Lavasciuga REX RLA 10 - 5kg 1000giri - asciugatura ventilata termost. reg.-Electronic Control
PREZZO VENDITA 1.159.000
690.000 Lire

6000 BTU
Condizionatore trasportabile BASIC 6000 BTU Per 15/20 Mq
PREZZO VENDITA 999.000
590.000 Lire

AQUASTOP
Lavastoviglie ARISTON Modello 2060ST 12 coperti AQUASTOP 33 Db
PREZZO VENDITA 1.099.000
690.000 Lire

NOFROST
Frigorifero doppia porta 850 litri General Electric 183x71x71 interni cristallo made in USA
PREZZO VENDITA 2.099.000
1.380.000 Lire

SUBWOOFER
Sistema Hifi KENWOOD NV600 80W virtual dolby surround con subwoofer
PREZZO VENDITA 1.999.000
498.000 Lire

DIGITALE
Sistema Hifi KENWOOD VH650 50W slot con CD display LCD
PREZZO VENDITA 1.199.000
548.000 Lire

PANORAMICO
Tvc 28" THOMSON 16/9 panoramico - cinescopio black Diva-stereo
PREZZO VENDITA 1.499.000
790.000 Lire

SCEGLI UNO DI QUESTI PRODOTTI

A tutti i clienti del gruppo Uni Euro, possessori della Trony Gold (vecchi e nuovi), dal 6 al 22 Ottobre, diamo la possibilità di acquistare uno di questi prodotti a questo prezzo!

I VANTAGGI DELLA [illegible] "TRONY GOLD"

ESTENSIONE DELLA GARANZIA
FINO A 5 ANNI

RIMBORSO / RIPARAZIONE
O [illegible] prodotto in caso di [illegible] accidentali o furto nei primi 30 giorni

ESTENSIONE GRATUITA DELLA GARANZIA A 5 ANNI SU TUTTI I PRODOTTI ACQUISTATI
[illegible] 12 [illegible] dall'primo acquisto

LA TRONY GOLD LA TROVI NEI PUNTI VENDITA TRONY
(regolamento all'interno dei punti [illegible])

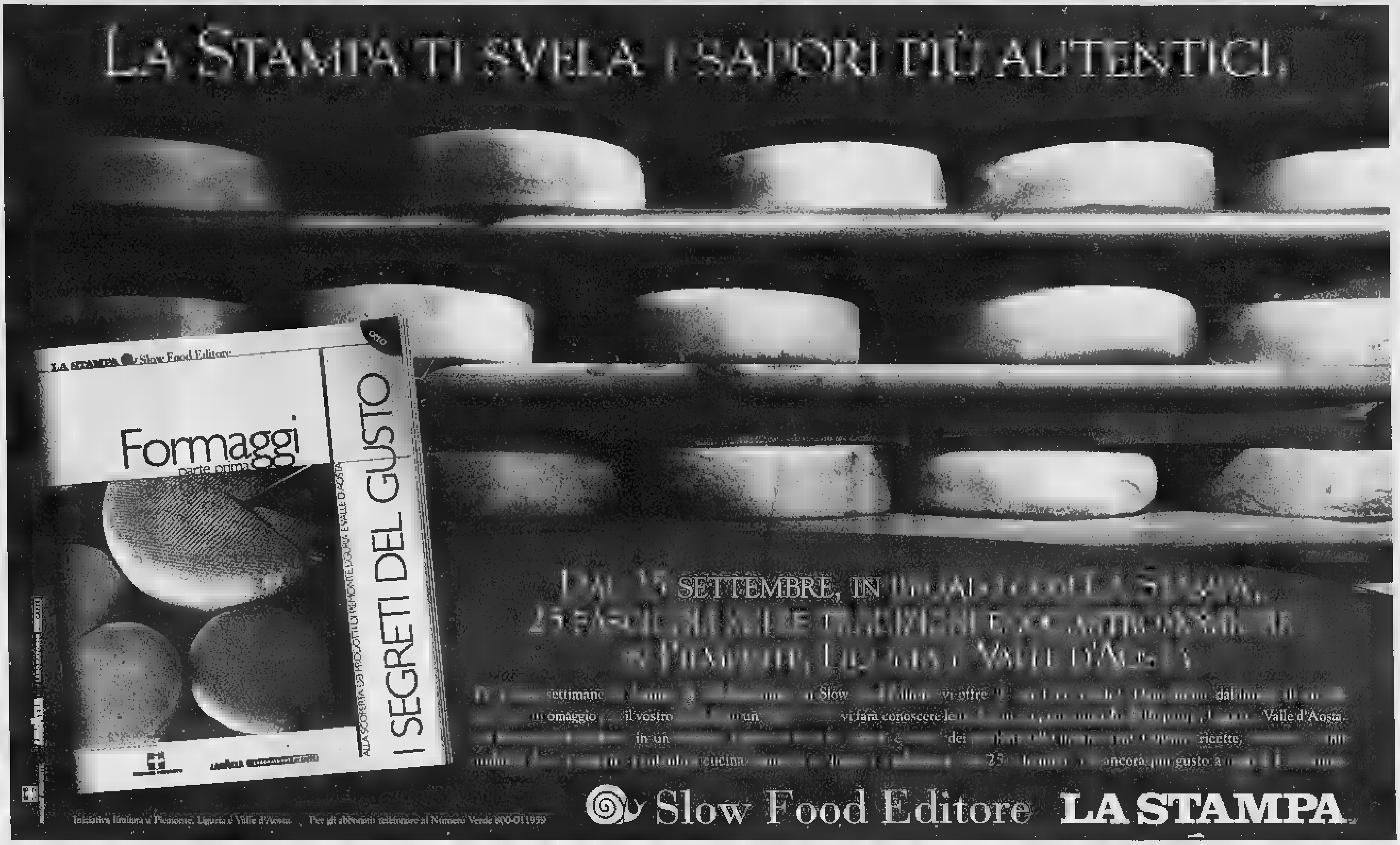
LA STAMPA TI SVELA I SAPORI PIÙ AUTENTICI.
LA STAMPA Slow Food Editore
Formaggi
parte prima
I SEGRETI DEL GUSTO
Iniziativa limitata a Piemonte, Liguria e Valle d'Aosta. Per gli abbonati telefonare al Numero Verde 800-011959
Slow Food Editore
LA STAMPA

DAL 2 AL 15 OTTOBRE
1+1
SUPER OFFERTE
OLIO EXTRA VERGINE D'OLIVA FATTORIA DELL'ULIVO SAGRA
ml 750
1 pezzo £ 7.900
da £ 10.533
a £ 5.267 al l.
2 PEZZI
7.900
EURO 4,08
PIZZA MARGHERITA BUITONI FRESCO
g 250
1 pezzo £ 4.500
da £ 18.000
a £ 9.000 al kg
2 PEZZI
4.500
EURO 2,32
ALCUNI ESEMPI:
ELETTROUTENSILI A SCELTA
trapano elettrico
o smerigliatrice angolare
o seghetto alternativo
o levigatrice orbitale
o mola da banco
1 pezzo £ 55.000
2 PEZZI
55.000
EURO 28,41
Fattoria Dell'Ulivo
Buitoni Fresco Margherita
ACQUI [redacted] (AL)
ALESSANDRIA
OVADA (AL)
BIELLA
[redacted] BIELLESE (BI) - Centro Commerciale Vigliano
[redacted] (PV) - Centro [redacted] Lomellina
[redacted] L. (PV) - Centro Commerciale Parona
[redacted] (CN) - Centro Commerciale
POCAPAGLIA (CN)
[redacted] CANAVESE (TO) - [redacted] Commerciale Pavone
CIRIE' (TO) - Centro Commerciale Le Alpi
VERBANIA
bennet
UN MONDO DI BENE
www.bennet.com

IDROCENTRO

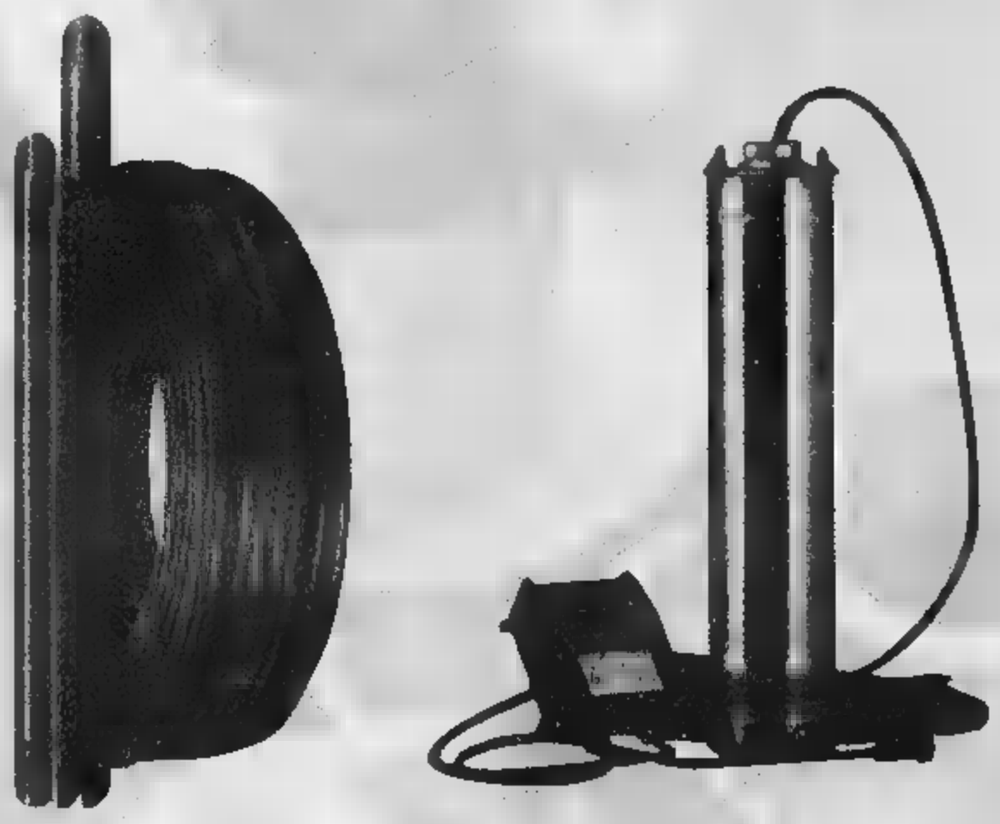

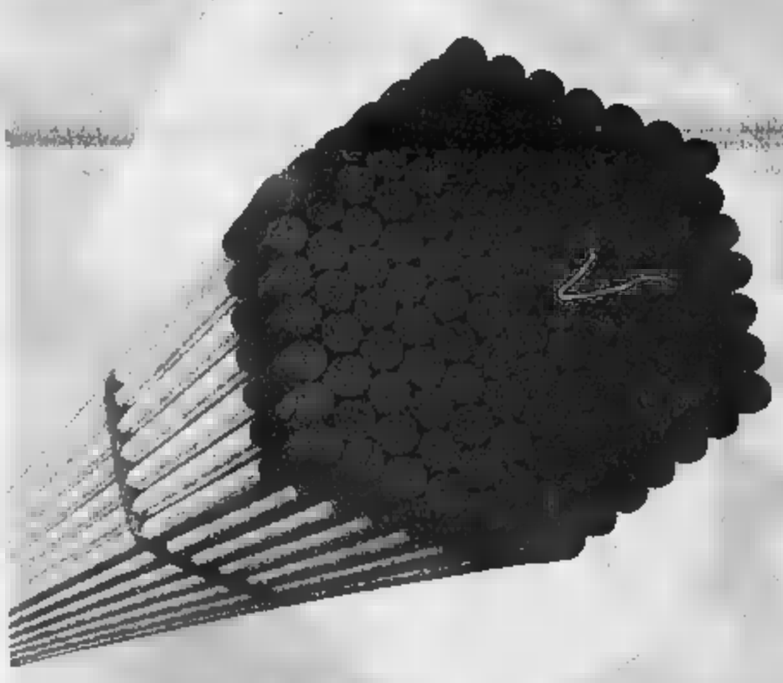

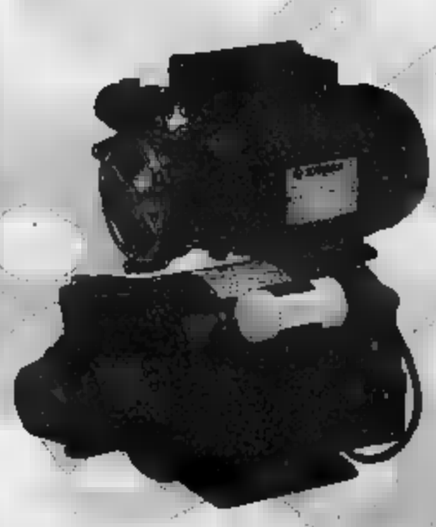

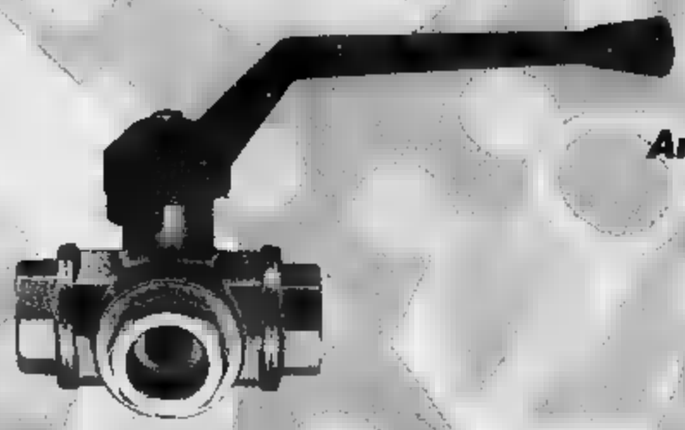

Tubi
Raccordi
Flange
Valvole
Saracinesche
Misurazioni
Pompe
Serbatoi
Paratoie
Acquedotto
Trattamento acqua
Alimentare
Condizionamento
Riscaldamento
Antincendio
Enologia
Vapore
Gas
Ceramiche
Rubinetteria
Vasche
Box doccia
Scaldabagni
Accessori bagno
Articoli per disabili
Caldaie
Radiatori
Condizionatori
Fumisteria
Pannelli solari

Alessandria : Via Boves, 24
0131.288021

Casale M. : Strada Valenza, 4h
0142.71493

Tortona : S.S. per Genova, 37/a
0131.894432

Ovada : Via Molare, 76/f
0143.889606

WWW.IDROCENTRO.COM

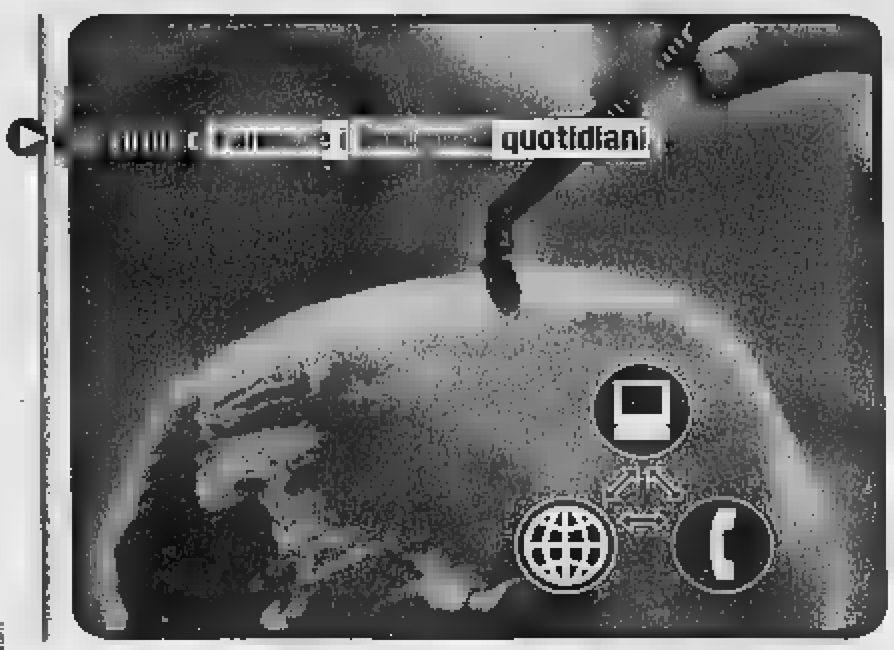

(AmiCo rade a zero i prezzi.)
Scanner o masterizzatore, 99.[redacted] lire.

A un prezzo mai visto, puoi scegliere tra masterizzatore 8x4x32x o scanner HP Scanjet 5300C. A condizione di acquistare, insieme, una soluzione da almeno 2.499.000 lire. E' un'offerta AmiCo, il network dei negozi dell'informatica.

Lit. 99.000 iva inclusa
Lit. 399.000

Lit. 99.000 iva inclusa
Lit. 399.000

Acquista una soluzione e scella fra i prodotti AmiCo esempio PC + Monitor+ stampante da almeno
Lit. 2.499.000 iva inclusa
€ 1.290,62
in più con solo lire 99.000 puoi scegliere fra ... commerciale di 399.000 lire.

AmiCo

800-[redacted] Telefona subito per conoscere il rivenditore AmiCo più vicino. Giorni lavorativi dalle ore 9.00 alle ore 13.00 dalle ore 14.00 alle ore 18.00

• Apice - Via S. Francesco 20/24 Novara • Alpi Informatica - P.zza Schiaparelli, 24 Savigliano CN • Computel - C.so Statuto, 16/F Mondovì CN • EDP 91 Snc - Via Pieve, 36 Gattinara VC • Enterprise Computer - Viale Porta Piacentina, 66 Moncalieri TO • Europhoto - Piazza C. Felice, 23 Torino • PCLAB - [redacted] S. Francesco, 15/1 Rivarolo Canavese TO • Input - Via Torino, 29 Aosta AO • Mondo Ufficio - Via Muccini, [redacted] Sarzana SP

SPAZIO AFFARI

AGENTI E RAPPRESENTANTI

AGENZIA Generale di Torino seleziona, per apertura nuova sede, candidati con i seguenti requisiti: età 20 - 55 anni, automuniti, predisposizione ai rapporti interpersonali, dinamismo, determinazione ad operare per obiettivi. Offre: percorso formativo che inizierà con corso gratuito seguito da costanti aggiornamenti tecnico commerciali; stimolante contributo; concreta possibilità di carriera tramite attività organizzata da un team che opera in esclusiva su un particolare e ampio bacino di utenza. Tel. ore ufficio 011.316.1921.

[redacted]ENDA leader nel largo consumo, detergenza ed igiene, cerca venditori/trici per mantenimento e sviluppo portafoglio [redacted] esistente su: Torino, Cuneo, Asti, Alessandria, Novara. Offresi zona in esclusiva, training iniziale spesato, monomandato con fisso, provvigioni, premi [redacted] target. Auto [redacted] dopo prova. Possibilità assunzione diretta. Inviare Curriculum: casella postale 174 - 21100 Varese, [redacted], E-mail: pipposal@tin.it.

[redacted] leader nel settore dei prodotti [redacted] per l'edilizia [redacted] per C[redacted], Asti, Alessandria, Novara, Vercelli, Biella e provincia agenti ambosessi automuniti, inquadramento enasarco. Trattamento provvigionale di sicuro interesse, incentivi. Tel. 02.484.2041 Fax 02.445.[redacted].

AZIENDA operante [redacted] largo consu[redacted] con prodotti [redacted] ogni settore attività cerca agente monomandatario per [redacted] Offre: portafoglio clienti, zona esclusiva, elevato livello provvigionale, premi e incentivi. Tel. 011.356.3310

AZIENDA telecomunicazioni cerca agenti. Tel. 011.770.1109 - 0333.246.7179.

CONCESSIONARIA
per Torino, Aosta e provincia di primaria azienda a carattere internazionale settore elettrodomestici da incasso ricerca per potenziamento forza vendita un/una funzionario/a commerciale, max 25enne, da inserire nel proprio organico. Offresi: inquadramento a livello impiegatizio, auto aziendale, rimborso spese. Inviare curriculum: Publikompass 2347 - 10100 Torino.

CONCESSIONARIO Spit Torino provincia ricerca agenti introdotti edilizia vendita diretta. Indispensabile serietà. Tel. 011.223.[redacted] Maurilio.

[redacted] **SPA** ricerca ambosessi massimo [redacted] da [redacted] ad importante [redacted] rete immobiliare compravendita/affitti. Si offre: il più qualificato corso di formazione retribuito (£ 3.000.000) le più elevate condizioni economiche del settore. Per appuntamento. Tel. 011.568.1312.

GL [redacted] 011.518.8503 cerca acquisitori/trici con esperienza nel settore. Offresi: fisso mensile, alte provvigioni.

GRANDE compagnia americana per apertura nuove filiali seleziona: 15 addetti vendita/consegna, 6 team leader, 6 manager da istruire. Corso formativo completo £ 1.500.000 mensili più bonus, più incentivi. Per colloquio. Telefonare allo 011.316.0903.

GRUPPO Immobiliare con filiali in Piemonte e Liguria ricerca per sede di Torino funzionario/a di vendita abilitato. Tel. 011.504.333.

PRIMARIA società forniture per ufficio, ricerca, per ampliamento rete di vendita, ambosessi automuniti. [redacted]: fisso più provvigioni. Tel. per appuntamento ore ufficio 011.436.3229.

RENTOKIL INITIAL ITALIA SPA Multinazionale leader nel [redacted] Environmental Service nell'ambito di un piano di sviluppo della propria struttura commerciale ricerca Venditori/Venditrici per le zone di Torino, Asti, Vercelli e relative provincie. Richiediamo: forte motivazione al costante sviluppo della clientela, organizzazione, [redacted] ai risultati. Offriamo: formazione continua, [redacted] mensile, provvigioni, incentivi auto aziendale. Telefonare allo 011.955.0310 o inviare curriculum vitae allo 011.955.0304.

Società operante settore occhialeria con proprie collezioni, per la creazione di una rete di vendita selettiva in Italia rivolta esclusivamente a negozi di ottica ricerca
VENDITORE/TRICE COMMERCIALE
al quale affidare la definizione dei punti vendita per le proprie collezioni.
Si offre supporto di autoveicolo, stipendio fisso, incentivi provvigionali.
La conoscenza del settore ottico o attinente al settore moda costituisce titolo preferenziale insieme a dinamismo, presenza e capacità lavorative.
Sede Torino.
Inviare curriculum vitae manoscritto a: Publikompass 2341 - 10100 Torino oppure E-mail: ammnico@nicotorino.it

TATA FUJITSU
riscaldamento, climatizzazione ri[redacted] giovane dinamico/a da inserire nell'organico vendite per le zone di Torino e provincia. Fisso mensile, provvigioni, possibilità di carriera. Tel. 011.746.798

[redacted] affiliato [redacted] Rebaudengo [redacted] giovani diplomati/e laureati/e per professione agente immobiliare. Crescita professionale e formazione. [redacted] 011.242.5954.

TECNOCASA affiliato zona S. Paolo ricerca giovani diplomati/e da inserire nel proprio settore. Tel. 011/382.1364.

UFFICIO [redacted]esperienza abbigliamento moda cerca collaboratori/trici con esperienza [redacted] anni. Tel. 011.852.994.

[redacted] settore immobiliare ricerca acquisitori/trici venditori/trici. Offresi: stipendio mensile più provvigioni. Tel. 0335.382.666.

[redacted]

COMMERCIALISTI cercano collaboratore/trice esperienza redazione [redacted] dichiarazioni fiscali. Tel. 011.509 7079.

FORMAZIONE & LAVORO

L'ISTITUTO Superiore delle Tecniche Alberghiere propone un piano di formazione finalizzato all'occupazione turistica nell'ambito Regionale, disponibilità limitata per i corsi da: cuochi, barman, camerieri. Food and Beverage Management, chef di cucina e pasticceri. Solo se interessati. Tel. 011.437.4166 - 011.473.6508 La Villa.

[redacted]

[redacted]ziato diplomato bella presenza esperto autista libero impegni famigliari offresi come persona di fiducia custode presso famiglia [redacted]. Tel. 0339.630.7319.

IMPIEGATI

[redacted]OMMERCIA[redacted] impiegato vendita 43enne laureato esperienza conoscenza lingue PC disponibilità [redacted] trasferte esamina proposte. Tel. 011.945.2013.

DIRETTORE vendite gestione sviluppo commerciale e industriale, [redacted] offerte. Tel. 0339/757.7105.

ESPERTO soluzioni telematiche offresi per avviamento e gestione aziendale sistemi telematici. Tel. 011/926.7081.

IMPIEGATA 26enne contabile esperienza pluriennale uso PC offresi presso seria ditta. Tel. 011.810.630.

IMPIEGATA 29enne amministrativa volenterosa prima nota bolle fatture clienti fornitori pagamenti conto lavoro conto vendita contabilità di magazzino lavori vari valuta proposte. Tel. 0347.836.8900 dopo le ore 17.00.

[redacted] elettronico esperienza produzione, assistenza, gestione personale subfornitori ISO9000, inglese, esamina proposte. Tel. 011.900.2073 - 0338.420.1001.

[redacted] in economia offresi come commerciale presso seria ditta. Telefonare 0340/256.4096.

[redacted] conoscenza informatica esperienza [redacted] maturata nel settore logistico e pianificazione industriale valuterebbe [redacted] proposte. Scrivere: Publikompass [redacted] - 10100 Torino.

RAGIONIERE millesente buona conoscenza Word Excel cerca mansioni amministrative disponibilità e veloce apprendimento. Tel. 0339/885.5782.

RESPO[redacted] magazzino impiegato tecnico esperienza pluriennale programmazione ordinazione gestione scorte bollettazione PC conoscenza inglese offresi seria ditta. Tel. 011/79[redacted].

SEGRETARIA d'azienda, nubile, disponibile, referenziata, [redacted] trasferimento sede aziendale, offresi. Esperienza ventennale presso ufficio commerciale con diverse mansioni: riscossione crediti, responsabile assistenza clienti, coordinamento personale interno, contatti con fornitori e banche. Conoscenza computer. Tel. 011/605.0374.

[redacted] esperienza industria manifatturiera elettromeccanica, conoscenza norme Iso 9000, perito industriale valuta valida proposta alternativa all'attuale posizione di responsabile qualità. Segreteria telefonica 0333.308.7698.

30ENNE diplomata analista [redacted] esperienza decennale [redacted] marketing ricerche di mercato ottime capacità [redacted]ganizzative [redacted] impiegata segreteria d'azienda. [redacted] 011.309.7568-0347.835.0506.

[redacted]

[redacted] 44enne responsabile tecnico patrimonio immobiliare appalti costruzioni ristrutturazioni manutenzioni, offresi ad azienda. Tel. 0338.763.7024.

INGEGNERE [redacted], 35enne, [redacted] inglese esperienza pluriennale rapporto con clienti [redacted] definizione-acquisizione [redacted] preventivazione, scelta fornitori, coordinamento risorse te[redacted] aziendali e collaboratori esterni, esamina proposte. Tel. 011.309.5902.

PERITO CHIMICO 15 anni esperienza laboratorio e produzione prodotti organici e inorganici valuterebbe impiego cintura nord Torino. Tel. 0347 886 7880.

LAVORI VARI & PART TIME

SESSANTENNE dinamico bella presenza esperienza tecnico commerciale conoscenza lingue cerca occupazione part-ti[redacted]he saltuarie. [redacted]. 0338.581.9011.

TORINO CITTA'

A. CORSO PESCHIERA (pozzo Strada) 2° piano due camere tinello cucinino ingresso bagno £. 200.000.000. Edimarket 011.316.1668.

CENTRO via San Quintino pressi [redacted] Ferraris libero soggiorno 2 camere cucina servizi £ 380.000.000. Gabetti [redacted].

CORSO PESCHIERA [redacted] Paolo camera tinello cucinino bagno 3° piano ascensore £ 10 milioni e mutuo. Tel. 011.817.8000.

[redacted]ETTI [redacted] Aurora, via Brindisi vendiamo libero: ingresso 2 camere cucina bagno balconi cantina ristrutturato termoautonomo. Ag. Giuliocesare 011.248.1653.

GABETTI SPA corso Sebastopoli in stabile signorile ampio appartamento di ingresso salone due camere cucina doppi servizi. Tel. 011.359.353.

GABETTI SPA corso Trapani luminoso 7° piano 3 camere tinello cucinino bagno £ [redacted]. Ag. Viberti 011.335.9703.

GABETTI SPA pressi via Braglio [redacted]mo spazioso appartamento libero ingresso 2 camere tinello cucinino bagno. Ag. Borgovittoria 011.256.969.

GIARDINI REALI [redacted] San M[redacted]o in stabile signorile panoramicissimo salone 3 camere cucina doppi [redacted] Gabetti 011.836.116.

PIAZZA SAURO signorile ingresso su salone 2 camere tinello cucinino bagno ripostiglio cantina £ 318.000.000. Gabetti 011.253.747.

[redacted] corso Bente per [redacted] nuda proprietà di ingresso tinello cucinotto camera bagno balconi cantina. Gabetti Nizza 011.660.[redacted]74.

PRESSI Po corso Regina Margherita appartamento di ingresso da balcone camera cucina bagno cantina. Gabetti 011.836.116.

[redacted] via Vistrorio stabile del [redacted] perfette condizioni ingresso soggiorno cucinino camera bagno box auto doppio. Gabetti 011.242.7331.

SANTA RITA impresa prenota ultimo prestigioso alloggio in piccolo condominio signorile. Piano alto (120 mq). Finiture di pregio. Tel. 011.581.1137 - 0347.451.2859.

[redacted] prenotiamo [redacted] Carducci appartamenti prestigiosi con ampia area verdi 65 - 135 mq dilazionio [redacted] permute. [redacted] 011.541.552.

TAIT 011.562.3931 corso Spezia (pressi) libero ottimo [redacted] 2 camere cucina ingresso bagno £ 116.000.000 volendo mutuabile.

TAIT 011.562.3931 libero via Nizza (pressi facoltà veterinaria) 3° piano monolocale mansardato ristrutturato con bagno.

[redacted] impresa prenota alloggi in condominio signorile [redacted] affaccio sul parco. Finiture di pregio. Tel. 011.581.1137 - 0347.451.2859.

VIA GENOVA pressi corso Maroncelli libero doppia aria ingresso 3 camere cucina bagno. GR 011.505.039.

TORINO PROVINCIA

A 50 km da Torino (500 mt slm) vendesi rustico ristrutturato di mq 450 circa con giardino mq 1.000 con alberi da frutta. Richiesta £ 260.000.000. Baldini 011.598.771.

COLLEGNO Terracorta appartamento al [redacted] piano di [redacted] cucinotta abitabile bagno cantina. Gabetti 011.405.3870.

[redacted] libera bellissima [redacted] trifamiliare ristrutturata volendo divisibile, terreno mq 1.250 circa. GR 011.505.039 - [redacted]21.353.211.

[redacted]RUGLIASCO signorile 3° piano, appartamento di salone, 2[redacted] bagno, lavanderia, cantina, [redacted] auto. Gabetti 011.405.3870.

MONCALIERI
collina di Testona, prestigiosa villa di ampia metratura, soleggiata, volendo tri/quadrifamiliare, [redacted] in 4.000 mq di [redacted] Trattative riservate. Gabetti 011[redacted]

PINO TORINESE in palazzina [redacted] verde proponiamo secondo piano elegante salone, 3 camere, cucina, doppi servizi, garage giardino. Gabetti 011.660.4240.

ROLETTO libera bellissima [redacted] indipendente ampia metratura con terreno mq 3.000 circa. GR 011.505.039 - 0121.353.211.

SAN MAURIO [redacted] Castiglione [redacted] in collinare panoramica [redacted] prenota villa con finiture signorili. Tel. 011.898.8213.

VILLA Volpiano recente unifamiliare [redacted] unico piano di circa 130 mq più mansarda, taverna, giardino, [redacted] Gabetti 011.800.5261.

PIEMONTE

COLLINE panoramiche fra Langhe e Monferrato (Castagnole Lanze - At) vendesi caratteristica cascinale piemontese, [redacted] subito, su due piani, 6 vani bagno stalle fienile cantina sorgente propria, terreno attiguo mq 5.000 adibito a prato, noccioleto, vigneto Doc £ 210.000.000. Tel. 0141.595 117 - [redacted].

[redacted] **D'ORTA** casa in [redacted] e legno [redacted] completamente nuova, [redacted] sul lago con giardino £ 150.000.000 in 12 mesi senza interessi. Tel. 035.412.3029.

VILLETTA S. Giacomo Roburent, 4 km. pista, 150 mq., terreno, bosco. Tel. 0033/490.82.12.17 - 0141/87.82.70.

LIGURIA

ALBENGA occasionissima 100 mt mare ampio bilocale balconato vista mare posto auto £ 175.000.000. Edilnord 0182.559.5[redacted]

ARMA DI TAGGIA mare prenotiamo fantastici appartamenti [redacted] costruzione prezzi lancio £ 270.000.000. Nessuna provvigione. Italgest 800.274.274.

BORDIGHERA a 50 mt mare, condominio signorile, 4° ultimo piano, ascensore: angolo coltura soggiorno camera bagno balcone soleggiato £ 250.000.000. Agenzia Nika 0184.266.657.

BORDIGHERA centralissimo, tranquillo, 3° ultimo piano, ampio trilocale: ingresso cucina sala 2 camere bagno. Terrazzi soleggiati. £ 480.000.000. Agenzia Nika 0184.266.657.

BORGHETTO SANTO SPIRITO a [redacted] mt dal mare trilocale di 70 mq ristrutturato termoautonomo vista mare £ 330.000.000. Tel. 019.676.066 www.studio5sll.com

CERIALE nuovi mono/bi/trilocali 400 mt centro terrazzi giardini dilazioni. Da £ 182.000.000. Tel. 0182.991.330.

CERIALE [redacted] passi mare vendesi monolocali - bilocali ottime posizioni a partire da £ 140.000.000. Stimec 0182.931.226.

CERIALE £ 210.000.000 ottimo investimento, bilocale 50 mq, [redacted] vista mare, posto auto es[redacted], vicino spiaggia. Tel. 0182.992.161.

FANTINO vende a Ceriale trilocale con giardino 2 cantina £ 265.000.000. Tel. 0182.991.[redacted].

LOANO (Sv) impresa vende direttamente [redacted] indipendenti di varie metrature, nuova costruzione. Per informazioni: [redacted] 019.675.843 - 671.604 - 675.564 - [redacted] net: www.Loano.it

PRE[redacted] [redacted] Andora, costruttore vende splendidi appartamenti varie metrature, eccezionali f[redacted], [redacted], piscina. Tel. [redacted].

RIVIERA ligure, interessanti prezzi, minimo anticipo, nessuna commissione, nuovissimi prestigiosi appartamenti, piscina, boxes, giardini. Tel. 02.345.2092.

SANREMO Gabetti vende: luminosissimo, soggiorno, cucina, 2 camere, doppi servizi. Terrazzo vista mare. Box auto £ 400.000.000. Tel. 0184.591.810.

SANREMO Porto Sole appartamento piano alto ristrutturato planeggiante corredo servizi vista mare [redacted]. Tel. 011.650.4246.

TOVO [redacted] **GIACOMO** (Pietra Ligure) impresa vende direttamente in [redacted] complesso residenziale appartamenti varie metrature ottime finiture. Tel. 019.676.640.

COSTA AZZURRA

AFFARE Beausoleil confine Montecarlo, ultimi appartamenti nuovi, ampie terrazze, vista mare splendida, prezzo affare. Italgest 800.274.274.

AFFARE [redacted] Croisette Palm Beach appartamenti pronti da abitare [redacted] £ 135.000.000, vista mare mozzafiato, occasione irripetibile. Italgest 800.274.274.

AFFARE Cannes Mandelieu sul porto appartamenti pronti da abitare. Piscina, campo [redacted], £ [redacted]. Italgest 800.274.274.

AFFARE Cap d'Ail esclusivi appartamenti in villa d'epoca vista mare mozzafiato scontati 30%. Italgest 800.274.274.

AFFARE Cap Martin fato Montecarlo prestigiose residenze in villa sul mare parco privato piscina. Italgest 800.274.274.

[redacted] Mentone offerta limitata! Appartamenti nuovi, vicino mare, grandi terrazze da £ 10.000.000 più piccola rata. Affrettatevi Italgest 800.274.274.

[redacted] Nizza appartamenti nuova costruzione vista mare incantevole, piscina, quartiere residenziale da £ 27.000.000 più piccola rata mutuo. Italgest 800.274.274.

AFFARE Nizza bilocali nuovi in residenza suggestiva, zona centro, occasione irripetibile, prezzi lancio £ 135.000.000. Italgest 800.274.274.

AFFARE Saint Tropez Golfo incantevole paesaggio ville nuove sul [redacted] giardini ampie terrazze, £ [redacted]. Italgest 800.274.274.

ANTIBES residence, ristrutturato, vista mare, tricamere, salone, triservizi, gran terrazzo, box, cantina £. 490milioni mutuabili. Tel. 010.709.583, 0338.375.6369.

AREA [redacted] Beausoleil confine Montecarlo piccola palazzina nuovi appartamenti favolosa vista mare. Affare £ 215.000.000.

AREA CASA 0182.555.627 Cannes [redacted] in villa 300 metri mare splendidi bilocali ampi terrazzi £ 145.000.000.

[redacted]**REA CASA** 0182.555.627 Juan Les Pins vero affare monolocale affittato £ 85.000.000 resa netta garantita 10%.

AREA [redacted] 0182.555.627 Mentone in splendida villa sul mare contesto prestigioso nuovi appartamenti prezzo affare.

AREA CASA 0182.555.627 Mentone occasione nuova costruzione vicino mare appartamenti prezzo lancio £ 92.000.000. Ampie terrazze.

AREA CASA 0182.555.627 Nizza nuovi appartamenti zona residenziale £ 73.000.000, resa netta garantita 11%. Offerta limitata.

[redacted] 0182.555.627 Nizza [redacted] Promenade [redacted] stupendi bilocali £ 165.000.000 ampi terrazzi occasione unica. Affrettatevi.

CAGNES SUR MER palazzina appartamenti bordo mare cucina equipaggiata da £ 158.500.000. Vista mare. Tel. 0347.571.8318 - 0033.612.779.040.

MENTONE centro a due passi dalla spiaggia nuova costruzione con finiture prestigiose: monolocali a partire da £ 140.000.000 - bilocali da £ 220.000.000 - trilocali da £ 300.000.000. Spese ridotte. Pagamenti dilazionati, mutuo e [redacted] agevolato. Ottima opportunità, vero investimento. Consultateci. Meeting Agency Immobiliare Porto Menton Garavan tel. 0033.492.100.607 fax 0033.492.100.611.

MENTONE Città Vecchia appartamento 4-5 locali, di fascino, balcone vista mare, meraviglioso 1.400.000 FF. Privato telefono 0033.4.93.16.00.48 (ore [redacted]).

[redacted] 30 mt mare inizio [redacted] "Ambral Palace" 2 vani 3° piano FF. [redacted] - 3 vani 5° piano FF. 1.600.000 - attico 3 vani terrazza FF. 2.350.000. Agence Europeenne 0033.493.358.059.

MONTECARLO confine in residence: bilocali [redacted] £ 804.0[redacted] - [redacted] da £ 487.000.000. Invio documentazione. Tel. 0347.571.8318 - 0033.612.779.040.

[redacted] appartamento per investimento locativo con garanzia di affitto. Affrettatevi! Sun Gestion 0033.612.346.335.

NIZZA centralissimo, accanto Jean Medecin, tranquillo, ampio bilocale moderno in casa signorile. FF. 595.000 garage compreso. Sun Gestion 0033.612.346.335.

NIZZA centro: palazzina monolocali da £ 87.000.000 e bilocali da £ 143.000.000. [redacted] documentazione. Tel. 0347.571.8318 - 0033.612.779.040.

NIZZA vicino Promenade lussuoso bilocale 6° piano, vista mare, terrazza, garage. FF. 500.000. Giovanni 0033.612.103.385.

NIZZA 60 mq, centro, vista mare, ampia terrazza. FF. 895.000 garage compreso. Sun Gestion 0033.612.346.335.

ROQUEBRUNE CAP MARTIN bilocale [redacted] mq., vicino spiaggia e Montecarlo, cucina arredata, garage, terrazzo, vista mare, 1.290.000 FF. Telefono 0033.610.42.46.36.

ESTERO

TENERIFE occasione nuovi bilocali favolosa vista [redacted] grandissima terrazza posto auto £ [redacted]. Area Casa 0182.555.627.

TENERIFE sole tutto l'anno appartamenti vicino mare £ 89.000.000 resa garantita 10%. Area Casa 0182.555.627.

LOCALI [redacted]

[redacted] circonvallazione in nuova [redacted] comoda servizi e autostrada. Ultimi varie metrature. Box. Tel. 011.850.4246.

IMMOBILIARE ACQUISTO

TORINO CITTA'

ALL[redacted] dimensioni [redacted] - 3 camere cucina bagno anche in periferia e non nuovo [redacted] in vendita. Pagamento [redacted]. S[redacted]. Arena 011.817.8215.

[redacted] alta valle Susa: messaggio importante ed urgente! Ricerchiamo alloggi, monolocali, bilocali e trilocali per nostra selezionata e sempre più numerosa clientela. Gabetti Op.Imm. Bardonecchia 0122.901.965.

[redacted] in acquisto casa/villa uni/bifamiliare [redacted] giardino Torino o prima cintura adatta [redacted] famiglie. Edimarket 011 316 1668.

LOCALI UFFICI CAPANNONI

[redacted] COMMERCIALE
uscita tangenziale. Zona intenso traffico origendi fabbricati multipli totali mq 20.000 eccellente livello di costruzione frazionamenti [redacted] 1000 mq a 8000 mq. Acq[redacted] e locazione. Tel. 011.676.338.

AFFITTI OFFERTE

TORINO CITTA'

[redacted] accoglienti alloggi arredati varie metrature stabile recente comodo centro. Affitta Rubiolo Immobili 011.751.828.

LOCALI UFFICI CAPANNONI

AFFITTASI largo Giulio Cesare in cortile locale vari usi circa mq 100 possibi[redacted] carico scarico da automezzo. £. 850.000 mese, libero. Tel. 011.216.4652 - 0349.864.8229.

CENTRALISSIMO adiacenze via Roma affittiamo negozio angolare su 3 piani mq 690 Ottima posizione. Telefonare 011.562.1875.

CORSO VERCELLI affittasi basso fabbricato mq 250/360, altezza 5,80 adatti vendita ingrosso, artigianali o magazzino, cortile indipendente. Cellulare 0347. 411.0942. - 011.389.392.

GRUGLIASCO
pressi corso Allamano e Nuovi Mercati Generali affittasi capannoni con uffici superfici da 1300 a 6000 mq recentemente rinnovati ed attrezzati. Tel. 011.676.338.

RIVALTA
affittasi capannone mq 6300, uffici mq 1750 grandi aree esterne, carriponte. Ottima posizione comodi servizi. Tel. 011.676.338.

AFFITTI DOMANDE

TORINO CITTA'

COLLINA Crimea o Gran M[redacted] cerco appartamento/villa 250 - 300 mq [redacted] 4 anni. Tel. ore ufficio 0335.721.[redacted]451.

LOCALI UFFICI CAPANNONI

MULTINAZIONALE americana ricerca urgentemente 2 locali uso commerciale Torino Centro, 150 - 300 mq, zone di passaggio, minimo su strada. Tel. 011.580.5231 - fax 011 580.5232.

AUTOVEICOLI

A. ACQUISTA autovetture max valutazione contanti con voltura. Via Sant'Ottavio [redacted] Torino (zona Molo). Tel. 011.817.7242.

ABBIAMO urgenza auto, fuoristrada, furgoni, massima valutazione, pagamento immediato contanti, permute. Corso Moncalieri 310. Torino. Tel. 011.661.1370 - 0335.619.2718.

ACQUISTA [redacted] di ogni tipo [redacted] voltura massima valutazione. Autosalone D'Elia corso Orbassano 241. Tel. 011.351.326.

ACQUISTA auto fuoristrada camper furgoni camioncini frigo e ribaltabili anche subentro leasing Ipercar - strada Torino, 27 - Beinasco. Tel. 011.397.1281.

ACQUISTA autovetture usate massima valutazione pagamento [redacted]. Corso Montegrappa 24 B. Tel. 011.776.1899 Torino.

ARAGONAUTO corso D[redacted] 44, tel. 011.696.4713 acquistiamo auto usate voltura immediata pagamento in [redacted].

AUTOTORTONA acquista auto o [redacted] da di ogni tipo max serietà. Corso Tortona 9. Tel. 011.817.1643 - 011.889.664.

AUTOTORTONA acquista vetture e fuoristrada ogni tipo max serietà. Corso Tortona 9. Tel. 011.817.1643 - 011.889.664.

MAZDA MX5 1.6 Miata 97 Km 57.000 nero frangivento[redacted]dio bella £ 21.500.000. Tel. 011.664.7086 - 0347.943.4527.

VIAGGI E VACANZE

ALBERGHI PENSIONI RESIDENCES

A. CASA di riposo [redacted] prestigiosa ospita anziani, offre prestazioni sanitarie e assistenziali di buona qualità. Tel. 0121/352.262.

MATRIMONIALI

A.A.A. 2.000 persone iscritte. Presentazioni settimanali. Scopo matrimonio. Dal 1966 Istituto Dott. Prof. Bogatti 02/67303751.

A. 28ENNE nubile rossa occhi verdi sincera, spontanea conoscerebbe uomo minimo 33enne scopo matrimonio. Top Service 011.530.[redacted].

A. 37ENNE divorziata, sportiva, gradevole, semplice, spontanea, cerca compagno di sani principi scopo matrimonio. T[redacted] Service 011.530.640.

[redacted] 011/561.7801. Organizzazione decennale, riservata consulenze, numerosissimi contatti, iscrizioni vantaggiose, garanzia coppie felici.

DISTINTA giovale valori morali ottima posizione economica, conoscerebbe con serietà signore colto 75enne, classe, scopo matrimonio. Scrivere: Publikompass 8344 - 10100 Torino.

DISTINTO 67enne, posizionato, conoscerebbe signora educata e sincera scopo matrimonio. Eliana Monti Questioni di Cuore 011.518.5163.

MADDALENA bionda occhi [redacted] dolcissima cerca uomo serio comprensivo minimo 48enne scopo matrimonio. Eliana Monti Questioni di Cuore 011.518.5163.

SINTONIA
consulenza per la ricerca del partner. Incontrarsi, conoscersi, costruire un rapporto di coppia. Organizzazione gruppi tempo libero. Tel. 011.537.914.

40ENNE [redacted] dinamica giovane e [redacted] femminile cerca compagno leale e onesto scopo convivenza o matrimonio. Studio Parisi 011.513.1315.

A.A. [redacted] M.C. 011.334.832 acquista oro, argenteria, monete, gioielli in contanti. Corso Peschiera 163 Torino.

A. ALBA GIOIELLI 011.323.002 compra oro argento preziosi francobolli numismatica. Max valutazione. [redacted] Tripoli 85, Torino.

A. OREFICERIA GE.MA. acquisto [redacted], argenteria, monete, preziosi, alte valutazioni. Via M. Cristina 42. Tel. 011.650.2212.

ACQUISTIAMO da privati barche e [redacted] anni [redacted]000 oltre 10 mt pagamento contanti. Tel. 0335 629 7266.

ANTICHITA' ac[redacted] antichi quadri soprammobili [redacted] completi sgomberi serietà. Tel. 0175/248.802.

OROLOGI Rolex, Patek Philippe, collezionista acquista. Pagamento contanti. Serietà e riservatezza. Tel. 0337.246 917.

ORO, monete, medaglie, preziosi, compro contanti alti prezzi. Via Bertola 22/E - Torino. Tel. 011.561.3096

Venite a lavorare con noi!
Tonificatevi con il lavoro! Chiamateci subito.

Per avere successo con il lavoro bisogna avere una marcia in più. Tirare fuori il meglio e puntare alla performance per battere la concorrenza sempre più determinata e competitiva. Lavoro Temporaneo S.p.A., **Gruppo Istituto Centrale delle Banche Popolari**, con i suoi 800 clienti e migliaia di risorse in portafoglio, può rappresentare un'ottima opportunità per le persone che si stanno orientando nel mondo del lavoro e per le imprese che puntano a sostenere con flessibilità il proprio sviluppo.

Lavoro Valore

Vieni in visita

Invia il curriculum

www.lavorotemporaneo.it
Invia il tuo curriculum a:
lavoro@lavorotemporaneo.it

LAVORO TEMPORANEO S.p.A.
Società di fornitura di lavoro temporaneo
Direzione Generale:
00152 Roma - Via Giacinto Carini, 23
Tel. 06583261 - Fax 0658326333
Filiale di Torino:
10143 Torino - Corso Francia, 66
Tel. 0117410600 - Fax 0117410779
Filiali:
MILANO - BUSTO ARSIZIO - CREMA - TORINO - TREVISO
PADOVA - VICENZA BOLOGNA - FIRENZE - ROMA - BARI - TERNI

LAVORO TEMPORANEO
Vi diamo lavoro. Sicuro!

UNA BATTAGLIA CONTINUA

PREVISTE

La nuova legge, nel marzo scorso, ha modificato quella denominata «manette agli evasori». Ora si guarda all'imposta evasa più che all'imponibile sottratto al controllo. Sono previste condanne fino a 3 anni di carcere per chi non indica nella dichiarazione i ricavi o gonfia i passivi, e l'imposta evasa è superiore a 200 milioni

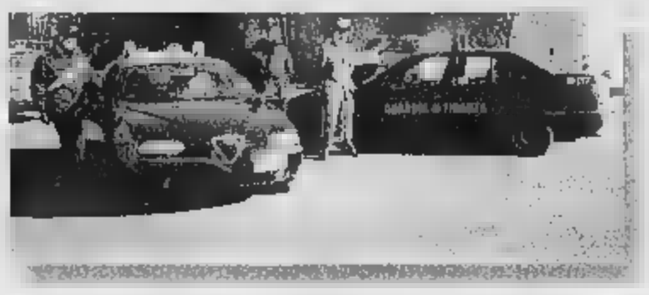

LA VIA DEI

Contro la cartella esattoriale dopo gli accertamenti della Guardia di Finanza si può ricorrere in via amministrativa alle commissioni tributarie di primo e secondo grado e infine in Cassazione. Per l'aspetto penale, se esiste, si segue la normale routine del tribunale, corte d'appello e Cassazione

Imprenditore suicida, un caso politico

Il presidente dell'Api: la Finanza ha metodi duri

Grazia Longo
CHIVASSO

Il telefono squilla di continuo sul tavolo del soggiorno ci sono tanti telegrammi.

Parole di conforto e di solidarietà per la moglie e i figli di Teodoro Bernardi, l'imprenditore di 59 anni che si è tolto la vita, l'altra mattina, durante un controllo della guardia di finanza. «Perché c'è tutta questa gente?», chiede il nipotino alla nonna Carolina. Forse nessuno gli ha ancora spiegato quello che è successo. E cosa potevano dirgli? Che il nonno s'è sparato un colpo alla testa mentre i militari raccoglievano documenti per provare che aveva evaso mezzo miliardo di tasse?

In questo elegante appartamento di periferia amici e parenti cercano di consolare persone inconsolabili, fuori, intanto, divampano le polemiche sull'intervento delle Fiamme Gialle. E' stato davvero «duro» e persecutorio? Subito dopo la disgrazia, i parenti della vittima, ancora sconvolti per quello che era successo, hanno raccontato di «una perquisizione accanita come se si trattasse di mafiosi». Parole dettate dal dolore, forse che hanno scatenato un'interrogazione parlamentare, un'altra al ministro delle Finanze, e l'accusa - evidentemente sopra le righe - di «un omicidio politico e di un sistema fiscale criminale che porta alla disperazione» da parte della Life, l'associazione che si batte per la libertà fiscale.

In realtà contro la guardia di finanza non è stata ravvisata nessuna ipotesi di reato e, comunque, la famiglia non ha intenzione di sporgere denuncia. Il pm di turno Roberto Furlan ha deciso di disporre l'autopsia (che probabilmente avverrà sabato), come avviene solitamente nei casi di suicidio.

Capitolo chiuso? Non proprio. Sergio Rodda, presidente torinese dell'Api (associazione piccoli imprenditori) preferisce distinguere dal caso specifico e s'interroga sul ruolo della guardia di finanza. «Non ho gli elementi per entrare in merito a questa particolare vicenda - commenta -, però posso assicurare che molti soci si sono lamentati con me per i metodi troppo inquisitori dei militari durante le verifiche fiscali. E del resto, nemmeno io ho dimenticato quella guardia che venne a controllare la mia ditta imbracciando un mitra. Ma insomma, perché mai un evasore deve essere trattato come un assassino?». Preoccupazione condivisa dall'onorevole leghista Mario Borghezio che ieri mattina ha chiesto alla presidenza della Camera di «intervenire sul governo, affinché la guardia di finanza sappia al più presto adottare, in simili fattispecie, modalità di intervento improntate al più rigoroso rispetto dei diritti dei cittadini contribuenti sanciti dalla legge». E l'onorevole azzurro Raffaele Costa ha inoltrato al ministro delle Finanze Del Turco un'interrogazione per sapere se siano state rilevate delle anomalie, finora non emerse, nel comportamento dei militari». Il colonnello Domenico Pelecchia, responsabile del comando provinciale della guardia di finanza, replica fermamente che «i militari hanno semplicemente svolto il proprio dovere».

E Fulvio Gianaria, legale dei parenti della vittima, ribadisce che la famiglia non ha nessuna intenzione di sporgere denuncia. «Inoltre - aggiunge - preferisce non inteferire nelle considerazioni generali sul caso».

«Soffriamo già troppo per quello che è accaduto a mio marito - conferma Carolina Actis -, non siamo certo nelle condizioni di crearci altri problemi. In questo momento non sappiamo nemmeno quando potremo seppellirlo».

Due interrogazioni di Borghezio e Costa sul comportamento tenuto dai militari Le Fiamme Gialle rispondono: abbiamo fatto il nostro dovere

Teodoro Bernardi, l'imprenditore che si è ucciso durante una visita di controllo della guardia di finanza e il cortile della sua azienda dopo la tragedia

Il ragazzino, storpio e lacero, chiedeva l'elemosina al mercato di corso Racconigi

Adrian, venduto dal padre a 14 anni

Il genitore e l'acquirente a giudizio per schiavitù

Nino Pietropinto

Adrian, schiavo a 14 anni, venduto dal padre serbo a un connazionale che l'avrebbe costretto a chiedere l'elemosina sulle spiagge e nei mercati in Italia. Sporco, con abiti sempre troppo leggeri per ripararsi dal freddo, con una malformazione alla gamba che attirava subito lo sguardo e faceva aprire il portafogli anche anche ai più insensibili. Ora il padre, latitante, e il presunto compratore del ragazzino sono stati rinviati a giudizio per schiavitù ed estorsione. Compariranno in Corte d'assise il 14 novembre. Gli imputati sono difesi dagli avvocati Cosimo Palumbo e Gian Vittorio Gabri. E' la prima volta che viene contestata la riduzione in schiavitù per costringere un minorenne a chiedere l'elemosina. In altre occasioni si trattava di ragazzine albanesi, costrette a prostituirsi.

La drammatica storia di Adrian viene alla luce nell'autunno scorso quando i vigili urbani notano il ragazzino che chiede l'elemosina tra le bancarelle del mercato di corso Racconigi. Lo fermano, lui racconta che è arrivato in Italia da qualche mese assieme alla madre: «Mi picchia sempre per obbligarmi a chiedere l'elemosina». Viene fermata la donna a poca distanza. Lei nega le botte: «Anch'io chiedo l'elemosina». Finisce in per maltrattamenti. Adrian va ospite in una comunità. E si arriva a febbraio quando un mattino un serbo si presenta al tribunale dei minori e chiede di riavere il figlio, Adrian. Ma è il ragazzino che non vuole tornare con lui. E racconta un'altra verità: «Non voglio vederlo. E' stato lui che mi ha venduto. Sono arrivato in Italia su una barca approdata a Bari, poi sono finito a Brescia. Lì mi ha preso in consegna un certo Dragoljub Dimitrijevic, quello che mi aveva comprato. Mi ha portato prima sulle spiagge, a Rimini e in Liguria, poi a Torino. A lui consegno ogni tutti i soldi che riesco a raccogliere». L'inchiesta del pm Roberto Furlan porta in carcere l'«acquirente». Il padre è latitante. In carcere c'è «Dragan il nero», come viene soprannominato Dimitrijevic. L'uomo nega di aver costretto il ragazzino a chiedere l'elemosina, e respinge l'accusa di averlo comprato dal padre: «Tutte storie. Mi paga 300 mila lire la settimana per vitto e alloggio. Niente più». C'è un punto oscuro nella vicenda: il ruolo della donna arrestata per prima, la «madre» del ragazzino. Adrian ha confessato: «Non è mia madre. Non ho accusato prima Dimitrijevic perché avevo paura di lui». La donna è stata scarcerata e scagionata.

BLITZ ANTICLANDESTINI IN VIA COGNE

Diciassette extracomunitari, quasi ammassati uno sull'altro, sono stati scoperti in un fabbricato fatiscente di via Cogne, angolo via Vincenzo Troya. Quasi tutti con precedenti per spaccio e clandestini. Il blitz degli agenti di «Dora Vanchiglia» non è ancora concluso: la polizia vuole risalire ai proprietari dello stabile per ricostruire la mappa degli alloggi abusivi. All'interno dei locali, dove gli extracomunitari vivevano in condizioni igieniche terribili, sono stati ritrovati coltelli e altre armi improprie. Uno dei clandestini è stato arrestato per lesioni e resistenza. Negli ultimi giorni, i controlli si sono estesi in tutta l'area di Porta Palazzo: la questura ha disposto la chiusura temporanea del bar «Bassino» di corso Giulio Cesare 14. Dopo la rissa tra extracomunitari avvenuta nella notte tra sabato e domenica, quando due marocchini si erano barricati nel locale per sottrarsi all'arresto. Chiusa anche una gastronomia marocchina di corso Giulio Cesare, per irregolarità alla fumaria riscontrate dall'Asl durante un controllo.

Secondo il giornale Due Sicilie verrebbe risolta anche la questione Savoia

«La Francia compri il Piemonte»

Una provocazione: così si ripiana il deficit italiano

Marco Accosato

Sanare il debito pubblico italiano? Missione possibile: cancellare l'Unità d'Italia. Anzi: cancellare soltanto il Piemonte dall'Italia, venderlo alla Francia, e risolvere così anche l'annosa questione dei Savoia che non possono metter più piede sul suolo patrio.

L'idea è di un avvocato napoletano, Antonio Pagano, 62 anni, che sul periodico meridionalista «Due Sicilie» di cui è direttore (www.duesicilie.org) guarda di passato per cambiare il futuro. Titolo a tutta pagina: «Vendiamo il Piemonte alla Francia». Spiegazione: «L'illuminato esempio del genio politico di Cavour, unico italiano che salvò il Piemonte dal collasso economico e sociale con la vendita di Nizza e della Savoia alla Francia, ci indica quale giusta soluzione per risolvere i problemi del Sud e del grave debito pubblico». La secessione? Il federalismo? Parole. A conti fatti, invece, «con il denaro della cessione del Piemonte, che resterebbe comunque in Europa, l'Italietta diventerebbe più forte della Germania».

L'avvocato **Antonio Pagano**

Realtà e provocazione? L'avvocato-direttore, al telefono, sorride: «Una provocazione, è ovvio. Non ce l'ho coi piemontesi». Ma, scherzando, i suoi conticcini li ha fatti, e con cura: «Con il denaro ricavato - e legge sul Sicilie - si ripianerebbe, in Italia, tutto il debito pubblico che ha raggiunto la cifra iperbolica di 2 milioni e mezzo di miliardi, e si potrebbero costruire problemi economici tutte le infrastrutture che mancano al Sud per il suo decollo economico». Basta storture: «I nostri mali sono incominciati nel 1860 con la forzata annessione del Piemonte». Da quest'Italia, i lettori di Due Sicilie aspettano una riparazione: «Una scelta politica onorevole, definitiva, che tagli le radici del Regno del Male, rifacendoci allo Stato Cavour, unico vero uomo di Stato che questa penisola abbia partorito». Bossi e i leghisti? No, meglio la logica dell'imprenditore puro: «Conscio che il Piemonte era ormai allo sfacelo economico, Cavour fece quello che fa ogni proprietario che vuol risanare le proprie finanze: vendersi una proprietà».

Il Consiglio regionale ha approvato lo stanziamento

Borse di studio, 34 miliardi agli studenti dell'Università

Il Consiglio regionale ha approvato all'unanimità lo stanziamento di 34 miliardi da destinare a borse di studio per gli studenti universitari. Si tradurranno in provvidenze erogate dall'Ente per il diritto allo studio in forma di assegni, posti in collegio, tagliandi gratuiti per la mensa e per l'acquisto di libri destinati a ragazzi a basso reddito iscritti nelle università piemontesi, dall'ateneo di via Po al Politecnico all'Università del Piemonte orientale.

Un provvedimento atteso dagli studenti perché incrementa la stanziata e consente - spiega l'assessore regionale alla Cultura Giampiero Leo - di erogare i benefici a tutti quelli che ne hanno diritto: finora venivano assegnati fino ad esaurimento dei fondi stanziati, in base ad una graduatoria: capitava che ci fossero ragazzi in possesso dei requisiti, che venivano però esclusi perché erano finiti i quattrini. «Ho anche apprezzato l'unanimità dei consiglieri nel valutare l'importanza del provvedimento, che è passato con il comune consenso».

Il Consiglio ha inoltre stanziato 500 milioni per le attività culturali proposte dagli universitari: «In questo caso - sottolinea Leo -, si vuole premiare la capacità creativa degli studenti, che hanno la possibilità di pensare e gestire autonomamente un proprio progetto culturale». Per accedere a parte dello stanziamento è sufficiente che le associazioni e i gruppi studenti presentino la proposta alla Regione: la valutazione al via libera alle realizzazioni verrà data dagli studenti che fanno parte dell'Ente per il diritto allo dio universitario, alcuni docenti e lo stesso Leo in rappresentanza della Regione.

PIEMONTE ... VALLE ...

I generali incontrano la Chiesa alessandrina

ALESSANDRIA. Domani e domenica 22 ottobre la città, attraverso l'assemblea degli Stati generali di Alessandria, presieduta da Piercarlo Fabbio, incontrerà la Chiesa alessandrina. Il Sinodo diocesano, conclusosi recentemente, ha lavorato individuando alcune emergenze importanti che ora diventano anche temi delle giornate degli Stati generali. Sono: la famiglia, i giovani, il mondo del lavoro e la vita sociale e politica. I temi verranno affrontati domani mattina in sedi diverse da quattro commissioni di lavoro. Domenica 22 ottobre, invece, alle 9,30, l'assemblea generale degli Stati generali si riunirà al Teatro Comunale per l'incontro con il vescovo della città, Fernando Charrier (nella foto).

Moscato invenduto ritirato dallo Stato?

ASTI. I 120 mila ettolitri di moscato '99, ancora invenduti e stoccati in Cantine sociali e stabilimenti, potrebbero essere ritirati dall'azienda statale ex Aima, per essere avviati «ad impieghi diversi da quelli alimentari». Questa l'ipotesi emersa ieri, dall'incontro, a Roma, tra lo staff del ministro per le Politiche agricole e delegazioni di Assomoscato, Consorzio dell'Asti, industriali spumantieri e Regione.

Mille lire false comprate e vendute

VERCELLI. Pare quasi una storia alla Totò: un vercellese acquista un marocchino, a Porta Palazzo, duecento banconote da mille lire contraffatte e le vende ad un albanese che le usa per comprarsi le sigarette ai distributori automatici, anzi pare sempre allo stesso, in città. Finché non viene pizzicato, insieme a chi gli ha passato le mille lire false, e finisce davanti a giudice.

Lifting all'hotel Majestic E il «Victoria» si rinnova

TORINO. Dopo oltre dieci anni di lavori l'hotel Majestic (nella foto la hall) di corso Vittorio Emanuele si ripresenta alla città con un volto completamente rinnovato e con un centro congressi secondo soltanto al Lingotto; mentre un altro famoso albergo torinese - il Victoria di via Nino Costa - ha appena dato il via ad faraonico progetto di ristrutturazione per dotarsi di nuove camere, una piscina coperta e un giardino interno con porticato. Senza trascurare l'ampliamento di un altro «tre stelle» molto noto nell'area di Porta Nuova, il Genio, che ha avviato i lavori per aumentare la sua capienza già da alcuni .

Il Gruppo Mongioie ha compiuto anni

PIANFEI. C'erano tutte le autorità provinciali, oltre a duecento amministratori locali per celebrare i primi tre anni di attività del Gruppo d'Azione «Mongioie», che riunisce Comuni, tre Comunità Montane, associazioni Artigiani e Commercianti, la Camera di Commercio, la Fondazione Bre, le organizzazioni degli agricoltori, su un territorio di 110 mila ettari e 50 mila abitanti.

Edimburgo ricorda Pavese e Fenoglio

TORINO. I due grandi scrittori piemontesi Cesare Pavese e Beppe Fenoglio verranno ricordati, il 3 e il 4 novembre, ad Edimburgo, all'Istituto Italiano di Cultura e al Cinema Lumiere con una serie di appuntamenti organizzati dal Premio Grinzane Cavour. Il 3 novembre, all' Istituto di Cultura, sarà un omaggio a Pavese.

Apre «Expocasa 2» a Torino Esposizioni

TORINO. Mobili e arredi protagonisti ad «Expocasa 2», il salone idee e suggerimenti per la casa che s'inaugura oggi alle 16 a Torino Esposizioni in corso Massimo d'Azeglio 15, dove rimarrà allestito sino al 22 ottobre. Una passeggiata-shopping tra ricostruzioni di ambienti, moderni oppure in stile, elementi di design, cucine high-tech e altre novità presentate da circa 350 espositori un'area di 20 mila metri quadrati. Collegata alla rassegna, l'«Anteprima Idea Sposa» con una selezione delle tendenze nuziali per l'autunno-inverno. Gli orari: giorni feriali 16-23; sabato e domenica 10-23. Ingresso 12 mila lire, 8 mila i ridotti.

Una nuova guida per scoprire Torino

TORINO. Una grossa fatica e un assunto carico di civiltà, nella nuova guida di Torino presentata ieri in Regione dall'assessore alla Cultura Leo. L'ha promossa Daniela Piazza Editore la Consulta per le Persone in Difficoltà. Caratteristica basilare del testo, una minuziosa mappatura focalizzata dagli associati della Cpd sulle accessibilità architettoniche.

Stazione di Verbania un miliardo

VERBANIA. Le Ferrovie dello Stato hanno stanziato un miliardo per sistemare la stazione. L'ha annunciato il parlamentare verbanese Marco Zacchera, affermando di avuto notizia dal presidente delle Ferrovie dello Stato, Claudio Dematté. Le ferrovie effettueranno una serie di interventi che riguarderanno il sottopassaggio, la biglietteria, la pensilina del binario per Milano e i marciapiedi.

Riso, danni al raccolto «Intervenga la Regione»

VERCELLI. Vertice sul riso, questa mattina, con le organizzazioni agricole e gli assessori provinciali all'agricoltura di Novara e Vercelli. All'ordine del giorno i danni che le avversità meteorologiche hanno procurato al cereale: la produzione è inferiore al previsto, con un taglio che in alcuni casi sfiora il 30 per cento. Per questi motivi le aziende agricole chiedono l'intervento della Regione, con integrazioni al reddito. L'annata è stata fra le più dell'ultimo decennio, con prezzi inferiori anche alla quotazione dell'intervento previsto dalla Comunità europea. Se non riusciranno a ottenere l'applicazione della calamità naturale, i risicoltori chiederanno un prestito a tasso agevolato, in grado di ripagare dei mancati introiti.

PROGRAMMI RTL TORINO

TO 94.400 Mhz - CN 94.300 - AT 91.800 - VC, BI, NO e VB 94.500
Giornale Orario del Piemonte (in collaborazione con La Stampa): ore 6 - 7 - 8 - 9 - 10 - 11 - 12 - 13 - 14 - 15 - 16 - 17 - 18 - 19 - 20 - 21- 30' minuto ore 6,30 Oroscopo; 7,30 Sport; 8,30 Lavoro Concorsi; 9,30 Sanità Salute Bellezza; 10,30 Borsa; 11,30 Folklore; 12,30 Città Storia Vie; 13,30 Sport; 14,30 Musica; 15,30 Spettacolo; 16,30 Appuntamenti; 17,30 Oroscopo; 18,30 Economia Lavoro; 19,30 Sport; 20,30 Sport. 6-9: **Abitudine quotidiana**; 6,05 Previsioni del Tempo; 6,25 Prima Pagina; 6,40: Rassegna Stampa; 6,50 Viabilità; 7,50 Polizia Stradale; 8,05 Prima Pagina 20 anni prima; 8,50 Viabilità; **9-12 Musica e notizie**; 9,10 Previsioni del Tempo; 9,50 Viabilità Aeroporto; 10,10 Previsioni del Tempo; 11,00 Viabilità Ferrovie; **12-15: Musica e Notizie**; 12,10 Temperature; 13,50 Viabilità Polizia Municipale; **15-18 Musica e Notizie**; 15,10 Previsioni del Tempo; 15 50 Viabilità Ferrovie; 16,50 Viabilità Polizia Municipale; 17,10 Previsioni del Tempo; **18-21 Abitudine Quotidiana, in diretta da «La Stampa»**; **21-24 Musica e Notizie**; **24-6 Notturno Musicale**.

Acrocetti

Ottica

Alessandria ▪ Novi Ligure ▪ Tortona ▪ Voghera

Gualco

CALZATURE — ACCESSORI

ABBIGLIAMENTO

NOVI LIGURE
Via Girardengo 38

TORTONA
Via Emilia 242

SERRAVALLE SCRIVIA
Via Berthoud 148

COMETA
MUSIC HALL
Statale 211 - SALE (AL) - Tel. 0131.84.108
BALLO LISCIO
VENERDÌ 13 OTTOBRE MAURO RIZZI
SABATO 14 OTTOBRE MARY MAFFEIS

LA STAMPA
PAGINA 39 VENERDÌ 13 OTTOBRE 2000

ALESSANDRIA E PROVINCIA

REDAZIONE PIAZZA LIBERTA' 15, TELEFONO 0131 445653, E-MAIL ALESSANDRIA@LASTAMPA.IT STAMPA IN 0131
PUBBLICITA' PUBLIKOMPASS S.P.A. VIA CAVOUR 58, TELEFONO 0131 445522 FAX 0131

COMETA
MUSIC HALL
Statale 211 - SALE (AL) - Tel. 0131.84.108
BALLO LISCIO
DOMENICA 15 OTTOBRE ENNIO
LUNEDÌ 16 OTTOBRE I CARAVEL

LA TROUPE TV DI «SHOUT»
GLI LEARDI

Messaggi d'amore, lamentele scolastiche, difficoltà familiari ma anche frecciate ai colleghi del liceo scientifico: tutto questo nell'«urlo» dei ragazzi

A PAGINA 43

Il vice sindaco di Alessandria farà parte di un gruppo di tredici persone da tutto il mondo

«Osservatore» del voto in Usa

Il Dipartimento di Stato invita Pavanello

Marchiaro

ALESSANDRIA

Il vice sindaco Dario Pavanello farà parte, unico italiano, del gruppo di osservatori internazionali delle elezioni presidenziali che sarà ospite del Dipartimento di Stato Usa dal 17 ottobre al 10 novembre. Altri dodici arrivano da Danimarca, Tajikistan, Costarica, Nuova Zelanda, Sud Africa, Egitto, Irlanda, Messico, Marocco, Corea, Estonia e Nigeria. «Essere - dice Pavanello - l'unico italiano del gruppo internazionale di osservatori suscita in soddisfazione, ma deve essere motivo di orgoglio per Alessandria che sia scelto un componente dell'amministrazione comunale».

Nel rivolgere l'invito il Dipartimento di Stato non ha spiegato con quali criteri sia avvenuta la costituzione del gruppo, privilegiando per l'Italia il vice sindaco. «L'amministrazione - dice Pavanello - ha da tempo ottime relazioni con il consolato generale Usa di Milano, in più occasioni il console ha incontrato il sindaco e me. Durante l'ultima visita mi intrattenuto sui modelli politici federali, ai quali come appartenente a un movimento politico federalista (Ape-Piemont; ndr) sono particolarmente attento. Questo interesse potrebbe aver fatto scattare la scelta, tenendo conto anche della mia discreta conoscenza dell'inglese».

Il gruppo di osservatori seguirà un seminario sul sistema elettorale americano, in particolare gli aspetti tecnici, poi incontrerà i leader dei vari partiti, non ci sono soltanto repubblicani democratici anche altre formazioni meno note spesso determinanti, specialmente al Sud. Altri incontri programmati con i governatori dei maggiori Stati e con i vari comitati elettorali.

«Ho la sensazione - dice Pavanello - che gli Usa, pur ritendosi una democrazia perfetta, cerchino una conferma da osservatori stranieri, forse è uno dei fini del viaggio attraverso una decina di Stati e città, Washington a New York, da San Francisco a Dallas a Orlando». Al termine scambio di impressioni tra osservatori e rappresentanti politici e governativi.

Il vice sindaco Dario Pavanello

Ieri alle 8,19: era del terzo grado

Un'altra scossa a Bergamasco

BERGAMASCO

Ancora assestamento, ieri, nei paesi della provincia già colpiti dal terremoto del 21 agosto. Alle 8,19, la terra ha tremato e l'intensità del è stata di 3,4 gradi della scala Richter. L'epicentro è stato localizzato tra Castelnuovo Belbo e Bergamasco: molta gente era fuori casa e stava andando a lavorare, così solo qualche anziano che si trovava nella propria abitazione ha visto oscillare i lampadari e ha preferito scappare all'aperto. Non ci sono comunque state di panico e si segnalano danni a persone e cose. Fra la popolazione serpeggia comunque una certa preoccupazione per la continua serie di piccole scosse e il logorio psicologico è notevole. «Non ci sentiamo tranquilli - dicono a Bergamasco - e le previsioni fatte a settembre dall'esperto russo Martynov aumentano la nostra ansia». [m. d.]

Numerose strade vietate al transito e alla sosta, i negozi resteranno aperti

Domenica con il centro città chiuso

Nelle vie il Festival dei vini

ALESSANDRIA

Il Comune, in accordo con Confesercenti, Ascom e le Associazioni di via, ha deciso di partecipare domenica alla giornata conclusiva del Festival dei vini organizzato da Alexala e per l'occasione è stata decisa l'apertura dei negozi. L'iniziativa è stata presentata dall'assessore alle Attività economiche Gianni Berrone con i rappresentanti delle vie. «Sarà - ha detto Berrone - una nuova bella domenica, con il centro commerciale ricco di attrazione, una nuova risposta del commercio tradizionale all'assedio della grande distribuzione».

Il centro città sarà in gran parte chiuso al transito e alla sosta dalle 6 alle 22. Corso Roma, Galleria Guerci e le vie Caniggia, Dante, San Lorenzo, San Giacomo, Vochieri, Bergamo, Migliara, Ferrara, dei Martiri e Milano saranno intitolate ai vari vini, con la partecipazione di una cinquantina di Cantine sociali ed aziende produttrici. Le vetrine dei negozi saranno allestite con bottiglie di vino e ci saranno varie degustazioni.

Oltre queste saranno chiuse a transito e sosta le vie Bissati, Inviziati e Faà di Bruno e tratti delle vie Trotti, Alessandro III, Piacenza, Vescovado, XXIV Maggio e Treviso. Chiusa anche piazza Santo Stefano dove ci saranno un maxi scivolo gonfiabile per i bambini e offerte enogastronomiche.

Fritto misto e dolci tipici di Sezzadio in via Dante, formaggi della Centrale del latte, focaccia della Associazione panificatori, agnolotti e musica itinerante dei «Bandarotta Fraudolenta» in via San Lorenzo ed in Galleria Guerci, musica e focaccia in via Bergamo, panna montana in via Migliara, prodotti della Centrale del latte e «Pescuma la buta» in via Milano.

Ci saranno, grazie alla collaborazione della Pro-Com con gli organizzatori, 120 bancarelle. «Tra l'altro - il direttore Gianpiero Cucuru - alcune di produttori artigiani di enogastronomia con prodotti "unici", di qualità, che non si trovano certo nei supermercati ma solo in pochi negozi e nelle fiere manifestazioni specializzate».

Domenica, dalle 10,30 alle in piazza Garibaldi, ci sarà anche, organizzata da Comune e Famija de Gaioud, la «Festa della castagna 2000». Dalle alle sarà chiusa la sede rialzata della piazza, lato dei giardini. Intanto è stato annunciato che Festa di San Baudolino il 12 novembre si svolgerà nelle vie del centro. [f. m.]

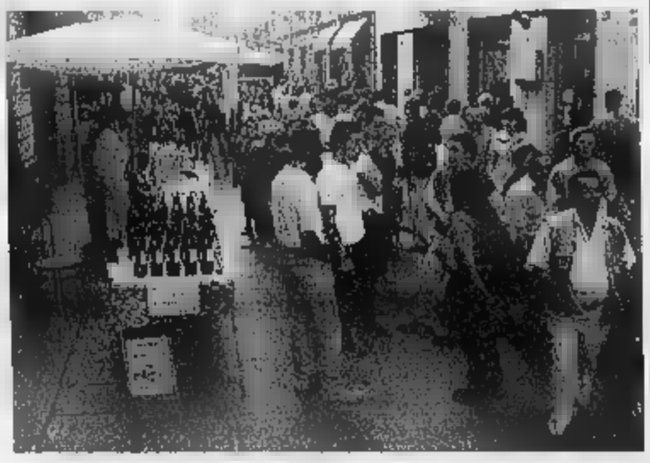

Dopo «Gagliaudo fra i mercanti», domenica tornano le bancarelle in centro città

Patto fra enti per il turismo

Alexala e tutti i Comuni del Novese vogliono sfruttare l'«effetto outlet»

Massimo Putzu

SERRAVALLE SCRIVIA

Per sfruttare l'effetto outlet nasce un patto fra i Comuni del Novese, Provincia ed Alexala. Partner dell'iniziativa anche la Mac Artur Glen, la società americana che gestisce il villaggio della moda. Il primo passo strategia per un maggiore sviluppo turistico è stato compiuto ieri pomeriggio con riunione organizzata dagli amministratori di Serravalle a cui hanno partecipato i rappresentanti dei Comuni di Novi, Arquata, Cassano, Gavi, Stazzano, Vignole.

Uno dei temi affrontati è stato il funzionamento dell'Ufficio turistico allestito all'interno dell'outlet, gestito dalla cooperativa «Innovando». «Dopo oltre dall'apertura del centro – dice l'assessore al Turismo di Serravalle, Ennio Morgavi – si è evidenziata la necessità di migliorare, uniformare e caratterizzare il materiale informativo e promozionale del territorio, tenendo conto proprio della particolarità dell'utenza che si rivolge all'ufficio turistico. Bisogna considerare che si tratta di visitatori provenienti da altre regioni o addirittura dall'estero, che conoscono assai superficialmente zona». Secondo Morgavi, ad esempio, «si dovrebbero elaborare cartine stradali più mirate e dettagliate e contemporaneamente di facile consultazione, riguardanti soltanto questa porzione di territorio. Potrebbero essere un utile strumento anche per migliorare la stessa viabilità». «La collaborazione fra i Comuni – aggiunge Morgavi – potrebbe poi concretizzarsi nell'organizzazione di un calendario unico delle manifestazioni, cercando di evitare la sovrapposizione di date e di eventi». Le maggiori richieste rivolte all'ufficio turistico hanno riguardato l'indicazione di ristoranti e di alberghi: è stato domandato dove si potevano trovare negozi che vendevano prodotti tipici, panetterie ma anche tabaccherie. Intanto, ieri alcuni tecnici dell'università di Torino hanno effettuato assaggi in alcuni forni della zona che producono la classica focaccia «stirata», in corsa per l'Igp. Formuleranno una relazione alla Comunità europea a cui compete l'assegnazione di questa denominazione di origine ai prodotti del settore alimentare.

Nove denunciati dai carabinieri a Casale

Parte della refurtiva e delle opere d'arte di provenienza sospetta sequestrate dai carabinieri di Casale. Ora si cercano i proprietari

Sequestrate opere d'arte del valore di 100 milioni

Recuperati quadri rubati nelle chiese Poi un «blitz» al mercatino antiquario

CASALE MONFERRATO

Risposta dei carabinieri ai furti a raffica nelle chiese. Ben nove le denunce, fra cui due per ricettazione e furto aggravato, recuperati una formella quadro rubati in Cattedrale, e sequestrate opere d'arte per un valore superiore ai 100 milioni. Gli uomini del capitano Luca Pietranera hanno denunciato per ricettazione Vincenzo Narisi, 61 anni, via Caccia 34, che lunedì era stato condannato a 1 anno per un analogo reato, in possesso di inginocchiatoi, 2 calici in vetro, candelabri in ottone, un crocefisso in legno, 2 portacandele, tutto del cimitero di Serralunga. I carabinieri hanno poi denunciato Flavio Roccheri, 38 anni, via Mellana 11, ritenuto responsabile del furto in Duomo di formella del tabernacolo della Maddalena e di una tela della chiesa della Trinità, del Settecento.

L'operazione di maggior rilievo è però stata messa a segno nello scorso weekend al mercatino dell'antiquariato. Sono stati denunciati sette espositori, fra cui un valenzano e un astigiano per del registro delle operazioni giornaliere e l'omessa registrazione delle operazioni di vendita. I carabinieri, in borghese, hanno individuato le opere d'arte di maggior rilievo, risultate senza documenti di provenienza. Tra gli oggetti sequestrati, un quadro del Seicento raffigurante un abate di probabile scuola del Caccia. [r. sa.]

1ª Festa Mercato delle Mele e delle Pere

Dolci...Profumate...Saporite...
perché maturate sulla pianta

PROGRAMMA:
ore 10: Esposizione e vendita frutta
Esposizione macchine agricole
ore 14: Pomeriggio in Allegria con l'orchestra "Banda Brisca"

Durante la giornata saranno distribuiti dolci preparati con mele e pere

È il momento giusto fai provvista per l'inverno.

Saporito convoca sindacati e azienda

Il Comune media nella crisi Aspal

ALESSANDRIA

E' intervenuto l'assessore comunale al Personale e al Lavoro Domenico Saporito per cercare una soluzione alla vertenza che ha spinto i dipendenti del settore teatro dell'Aspal a proclamare lo stato di agitazione, con minaccia di passare allo sciopero, bloccando la «prima» e altri eventuali appuntamenti della stagione teatrale 2000-2001. «Ho ottenuto - dice l'assessore - la disponibilità delle organizzazioni sindacali, stamane pertanto ci sarà un incontro, al quale parteciperò, tra sindacati, rsu, direzione e presidenza dell'Aspal. Intendo cercare ogni possibile accordo per superare i problemi».

Domenico Saporito

Disponibilità subito offerta anche dalle organizzazioni sindacali. «Abbiamo rinviato altri impegni - dice Montagnini della segreteria di categoria della Cisl - per dare la nostra disponibilità alla richiesta dell'assessore, decisi a seguire un percorso serio che possa consentire di ragionare. I lavoratori, per prima cosa, chiedono da tempo di sapere chi è il loro interlocutore, se riusciremo a scoprirlo l'incontro di oggi servirà a fare chiarezza per avviare un ragionamento che consenta di portare a risultati. Seguiano il problema con molta attenzione».

La proclamazione dello stato di agitazione ha consentito di avviare una trattativa che da mesi sembrava impossibile ed intanto ieri l'assessore Saporito ha anche incontrato i rappresentanti dei lavoratori di un altro settore dell'Aspal, quelli ex-Gescal. Era presente anche la presidente Elvira Mancuso, la trattativa è avviata.

Verifica politica. L'Aspal, indirettamente, è stata all'origine della spaccatura della maggioranza - da una parte Ape nord, dall'altra Ape, Alessandria libera ed alcuni del gruppo misto - sulla votazione per chiedere la convocazione di una consiliare speciale che cerchi soluzioni migliori per alla gestione dell'azienda poliservizi. Il sindaco Francesca Calvo ha deciso verifica di maggioranza, mercoledì ha incontrato Ape ed Alessandria libera, ottenendo il massimo appoggio. Questa sera il sindaco incontrerà invece i consiglieri del carroccio, presente il segretario porovinciale della Lega Fabio Faccaro. [f. m.]

Iniziativa dell'assemblea degli Stati generali domani e domenica 22

Città a confronto con la Chiesa

I temi: famiglia, giovani, lavoro, vita sociale

ALESSANDRIA

Domani e domenica 22 ottobre l'assemblea degli Stati generali di Alessandria incontrerà la Chiesa alessandrina. L'appuntamento è stato presentato ieri mattina dal presidente degli Stati generali, Piercarlo Fabbio, assieme a don Walter Fiocchi e a Lucio Bassi, responsabile per la diocesi delle comunicazioni sociali.

Piercarlo Fabbio

«Non sono solito - ha detto Fabbio - esagerare l'uso di aggettivi roboanti, è che l'incontro della assemblea la Chiesa alessandrina ha il sapore di qualcosa di storico».

Chiesa e Comune, attraverso i propri rappresentanti, hanno quasi ogni giorno occasioni di incontri «ma - dice Fabbio - necessitava un modulo nel quale contenere le due diversità per consentire a due protagonisti della vita alessandrina, in cui ognuno opera sfere di impegno differenti, di parlare lo linguaggio, pensando insieme al futuro della città».

In tre anni di lavoro il Sinodo diocesano, ha ricordato don Walter Fiocchi, ha lavorato individuando alcune emergenze importanti che ora diventano temi delle giornate degli Stati generali. Sono la famiglia, i giovani, il mondo del lavoro e la vita sociale e politica.

I temi verranno affrontati domani mattina in sedi diverse da quattro commissioni di lavoro. Ciascuna al termine preparerà un documento che, alle 16,30 in Sala Ferrero, saranno presentate, dopo il saluto del sindaco Francesca Calvo e della presidente dell'Aspal, Elvira Mancuso. Al termine della discussione le conclusioni di Agostino Pistrasanta, esponente della Chiesa alessandrina, e del presidente Fabbio.

Domenica 22 ottobre, invece, alle 9,30, l'assemblea generale degli Stati generali si riunirà al Teatro Comunale per l'incontro con il vescovo Fernando Charrier. Apriranno l'assemblea i saluti del sindaco Calvo e di Fabbio che è anche presidente del Consiglio comunale. L'incontro con il sarà inteso anche come momento della visita pastorale alla città.

Questa sera alle 21,30, in e dell'assemblea, nella chiesa di San Rocco si terrà, dedicato a Luciano Bevilacqua, un concerto della Cappella Alexandrina diretta da don Massimo Marasini, all'organo ci sarà Simone Bianchi. [f. m.]

Soldi ai piccoli centri accorpiamoli

Il progetto della Regione illustrato a sindaci e amministratori locali

ALESSANDRIA

«Conservare il campanilismo, ma creare un'unione tra i piccoli centri per contenere i costi e ottimizzare le risorse, sempre più limitate per gli enti locali». L'assessore regionale Giovanni Carlo Laratore ha illustrato così gli obiettivi dell'associazionismo a circa 110 fra sindaci e amministratori dei Comuni della provincia.

Nella riunione preliminare di ieri al Residence San Michele, promossa per illustrare e incentivare le forme di cooperazione, Laratore ha spiegato che «il tanto auspicato federalismo diventando inevitabile, visto che lo Stato decentra a livello locale competenze sempre maggiori. Le zone montane e collinari avvantaggiate perchè la legge ha già previsto aggregazioni e conseguenti finanziamenti.

Ma anche i paesi di pianura possono darsi strutture analoghe e attingere a fondi». I contributi regionali erano già stati elargiti nel '99 (circa sei miliardi) e per quest'anno saliranno a dieci: i relativi bandi sono già pubblicati sul bollettino ufficiale. Anche la Provincia segue con particolare attenzione gli sviluppi della vicenda. «Vogliamo rivendicare il ruolo di interlocutore primario dei piccoli Comuni e fornire tutto l'aiuto possibile - ha sottolineato il presidente del Consiglio provinciale, Mario Tribocco -. Di fatto, in questo campo siamo stati "pionieri", dal momento che lo scorso Guazzora e Isola Sant'Antonio hanno unificato alcuni servizi comunali».

E l'assessore alle Autonomie locali, Paolo Filippi, ha evidenziato che «per l'Alessandrino, la legge sull'unione collinare è importante: crediamo che vi rientrano infatti molti paesini, anche se un elenco ufficiale è ancora stato reso noto». «Più in generale - ha aggiunto Filippi - i Comuni chiedono a noi assistenza sui Lavori pubblici, sulle progettazioni da eseguire e questioni inerenti la Ragioneria e i Tributi. In quest'ottica, l'accorpamento di servizi sarà significativo e potrà dare ottimi frutti». [m. d.]

Camera del Lavoro

Si parla di Jugoslavia

L'associazione di cultura politica Critica marxista organizza per stasera alle 21 nella sala conferenze della Cgil di Alessandria un dibattito introdotto dal giornalista Stojan Spetic su «Dove va la Jugoslavia?». [r. al.]

Proiezione video

Incontro sulla Palestina

Questa sera alle 21 nella sala riunioni della Provincia in via Guasco ad Alessandria, i Cantieri sociali riuniti e l'Associazione per la Paca propongono «Tornare ad Haifa», proiezione di video e racconti viaggio di Roberto Foco e Ivana Stefani, segue un incontro con Saleh Zaghloul, dirigente sindacale palestinese. [r. al.]

«Melamangio»

Cena a Odalengo Piccolo

In omaggio a «Melamangio in Monferrato» a Odalengo Piccolo, rassegna gastronomica a base di mela, il ristorante Andrea di prepara stasera menu tipico a lire 45.000. Tel. 0141/919218. [m. g.]

Pubblico impiego

Delegati in corteo a Roma

Le rappresentanze sindacali di se (Rdb) di Alessandria partecipano oggi allo sciopero nazionale di tutto il pubblico impiego che prevede una manifestazione di protesta a Roma. [r. al.]

Autunno gastronomico

Tappa nelle valli

La rassegna Autunno gastronomico Valli Borbera e Spinti fa tappa oggi alle 20, al ristorante De Vito in località Vargo di Stazzano: menù 60 mila lire. Per informazioni telefonare allo 0143.689.100. [m. pu.]

Ieri dalla polfer

Ragazzo preso con autoradio rubata

ALESSANDRIA. Un tunisino di 14 anni è stato segnalato dalla polizia ferroviaria alla Procura per i minori di Torino per furto. Il giovane è domiciliato in città, ma trascorre gran parte del suo tempo alla stazione.

Ieri mattina il suo atteggiamento ha insospettito le forze dell'ordine. Bloccato in piazza Curiel, in seguito a un controllo è stato trovato in possesso di un'autoradio che secondo gli inquirenti aveva appena rubato. Il furto è avvenuto ai danni di una Golf che si trovava nel parcheggio Tiziano. Il proprietario, anch'egli straniero, aveva parcheggiato l'auto per motivi di lavoro: stava viaggiando in treno quando è stato avvertito del furto. L'auto non ha subito grandi danneggiamenti in quanto per rubare l'autoradio è stata solo forzata la serratura.

La polizia ferroviaria quotidianamente effettua servizi di controllo e prevenzione all'interno della stazione e nei dintorni per garantire ai cittadini e ai viaggiatori una maggior sicurezza. [se. c.]

Incidente stradale

E' assolto per la morte di un ciclista

ALESSANDRIA. Accusato di omicidio colposo in seguito a un mortale incidente della strada, Michele Traversa, 62 anni, abitante in via Bergamo 8, è comparso davanti al giudice unico che lo ha assolto perché il fatto non costituisce reato.

L'uomo, difeso da Roberto Cavallone e per il quale il pubblico ministero Claudio Poma ha chiesto la condanna a 4 mesi di reclusione, rispondeva della morte del pensionato Francesco Machetta, di 66 anni, di Castelnuovo Bormida (Romita 43).

L'incidente il 14 aprile '98 in località Cascina Borio di Sezzadio: Machetta, in bici e stava svoltando a sinistra per immettersi in una strada privata, fu stito dalla Lancia Dedra di Traversa. Riportò gravi lesioni e morì.

Secondo l'accusa, caduta al processo, l'automobilista che da Sezzadio andava a Castelnuo- Bormida, non si era accorto tempestivamente della presenza del ciclista proveniente da opposta direzione e lì aveva urtato facendolo cadere. [e. c.]

DIBATTITO CON L'ECONOMISTA MARIO DEAGLIO

«L'Italia deve migliorare»

«L'Italia è come un'auto che prima andava a due cilindri e ora va a tre, le auto, si sa, vanno a quattro cilindri». Lo ha detto per esemplificare la situazione economica in cui si trova il nostro Paese l'economista torinese Mario Deaglio (nella foto), docente universitario, editorialista de *La Stampa* che ha inaugurato il nuovo anno di attività dell'Associazione Cultura & Sviluppo. parlato davanti pubblico folto molto attento facendo un'ampia disamina della situazione italiana, europea e mondiale. Ha sottolineato, fra l'altro, che l'economia globale appare complessivamente lanciata in un 'espansione straordinaria ma al tempo stesso pericolosa che alimenta tensioni e si lascia alle spalle alcune zone d'ombra. Alla conferenza è seguito un dibattito. [e. c.]

GLOBO

DANCING - DISCOTECA • BORGOVERCELLI • 0161 - 213578

VENERDI' 13 OTTOBRE *Annalisa Simeoni*

SABATO 14 OTTOBRE
Valeria Marini
orchestra Mauro Levrini

DOMENICA OTTOBRE *Genio & Pierrots*

AZIENDA SETTORE FARMACEUTICO
in costante espansione, per completamento quadri ricerca per la di Alessandria

UN INFORMATORE/TRICE

per visite medici. Il nostro candidato è un diplomato o cultura universitaria automunito, entusiasta e dinamico, disposto a entrare in una dinamica società. Offriamo minimo garantito, elevate provvigioni, corso di formazione, training, possibilità di carriera. La selezione individuale si terrà a Torino.

PER APPUNTAMENTO CHIAMARE 011.3499130

RTL 102.5 TORINO
LA RADIO CHE TI PIACE

Tutto quello che può essere di tuo interesse lo trovi su RTL TORINO!

Tel. 011 6524611
Fax 011 6524639

ALESSANDRIA - Frequenza FM 91.900

LETTERE AL GIORNALE

Sciopero scuola sindacati soddisfatti

Preso atto del grande successo ottenuto dalla manifestazione di Roma di lunedì scorso e della massiccia adesione riportata dallo sciopero indetto dallo stesso e dai sindacati confederali, anche nella nostra provincia, la segreteria provinciale dello Snals ringrazia tutto il personale della scuola che ha contribuito alla riuscita della protesta e ha riproposto sia al governo che alle forze politiche la necessità inderogabile di nuovi e incisivi interventi economici nell'ambito della scuola italiana. Si precisa che lo Snals non chiede soltanto doverosi aumenti economici che equiparino la situazione stipendiale degli insegnanti italiani a quella degli omologhi europei, ma anche una profonda revisione del ruolo della classe docente nel quadro società italia- . E' noto infatti che l'attuale g ha intrapreso una serie di riforme, molte delle quali discutibili quali, per esempio, i cicli scolastici e il rimescolamento delle posizioni dei capi d'istituto, dirigenti scolastici a prescindere dalla loro formazione. Lo Snals propone che in questa situazione fluida di trasformazione spesso dirigistica e assistita intrapresa dal governo attuale al siste- scolastico si tenga maggior conto della figura insostituibile del docente quale mediatore di un efficace messaggio pedagogico e culturale e modello educati- delle future generazioni.

Santo Bello
Segretario provinciale
Snals Alessandria

In provincia di Alessandria su 4334 insegnanti in servizio hanno scioperato in 2962 con percentuale del 68,36%. Il personale Ata ha scioperato per il 21% (277 lavoratori 1276 in servizio) mentre su 63 dirigenti scolastici 11 (17%) hanno aderito alla protesta. La cgil Scuola che con Cisl, Uil, Snals, dal 2 al 6 ottobre ha svolto assemblee per il personale della scuola, esprime grande soddisfazione per la riuscita dello sciopero. Il risultato del 68,365 fra i docenti è storico per la nostra provincia; è buono per quanto riguarda il personale Ata, l'adesione infine di 11 dirigenti 63 dimostra che forse questo sciopero non era «solo» per i dirigenti come qualche sindacato ha sostenuto. Questi risultati danno maggior forza al sindacato.

Donata Amelotti
Segreteria provinciale
Sns Cgil, Alessandria

NUMERI UTILI

EMERGENZA SANITARIA: 118.
Alessandria: Cr 0131 252.242; Cr. Verde 0131 252.255; C.S. 0131 270 027. **Acqui:** Cri 0144 322.300; Cr. Banca 0144 323.333; Misericordia 0144 321.020. **Arquata S.:** Cr. Verde 0143 **Bassaluzzo:** Cr. Verde 489.677. : Avis 0131 926.641. **Bosco Marengo:** C.S. 0131 270.027. **Cabella L.:** Cri 0143 67.300. **Casale:** Cri 0144 714.433. Cri 0142 452.258; Cr. 0142 453.310; Misericordia 781.010. B.: C.S. 0131 270.027. **Castelnuovo S.:** Cri 0131 . **Cerrina:** Cri 0142 946.030. **Felizzano:** Cr. Verde 0131 791.616/7. **Gavi:** Cri 0143 643.070. **Murisengo:** Cr. Verde 0141 993.677. Cri 20.20. **Ovada:** Cr. Verde 0143 80.420. **Pontestura:** Cri 0142 466.868. **Ponzano:** Cri 0141 927.317. **S. Salvatore:** Cri 0131 233.050. **S. ario C.:** Cri 0131 . **Serravalle S.:** Cri 0143 65.178. **Stazzano:** Cr. Verde 0143 65.002. **Tortona:** Cri 0131 811.333; Misericordia 0131 811.247. **Valenza:** Avis 0131 924.060. **Vignale:** Cri 0142 933.340. **Vignole:** Cri 0143 67.300. **Villalvernia:** Cr. Verde 0131 83.177. **Voghera:** Cri 0383 45 666.

FARMACIE DI TURNO

Ad ria sono di turno, dalle 9 di oggi il di domani, la farmacia *Ferraris:* corso 78 (0131 254.731). Dalle 12,30 alle 15,30 e dalle 21,30 alle del giorno successivo svolge il servizio a serrande abbassate per le urgenze. Negli altri comuni le farmacie di turno svolgono anche servizio di reperibilità. **Acqui:** *Centrale:* corso Italia 13 (0144 322.663). **Casale:** **Cuccliara:** corso Manacorda 55 (0142 452.188). : via Girardengo 50 (0143 2261). **Ovada:** *Moderna:* via Cairoli 165 (0143 80.348). **Tortona:** *Bidone:* via Emilia 130 (0131 815.731). **Valenza:** *Rasetti:* via Cavour 68 (0131 941.308).

PRONTO SOCCORSO

0131 206.537 e, Infantile, 0131 207.224; **Acqui:** 0144 777.211; **Casale:** 0142 434.225; **Novi:** 0143 322.211; **Ovada:** 0143 82.61; **Tortona:** 0131 865.227; **Valenza:** 0131 959.111.

GUARDIA MEDICA

Alessandria: 0131 265.000; **Acqui:** 0144 311.440; **Casale:** 0142 434.334; **Castellazzo B.:** 0131 270.027; **Castelnuovo S.:** 0131 056.763; **Cerrina:** 0142 943.423; **Felizzano:** 0131 791.616/7; **Gavi:** 0143 642.551; **Novi:** 0143 33.21; **Ovada:** 0143 81.777; **S. Sebastiano C.:** 0131 766.209; **Serravalle B.:** 0143 636.129; **Tortona:** 0131 868.863; **Valenza:** 0131 959.111.

Buongiorno Rossella,
Questo week-end andrai via col vento o con il sole?

CLICCA QUI

www.disonordovest.it Globalmente utile, localmente indispensabile. LA STAMPA

Tortona, clima ancora teso dopo il confronto di ieri tra sindacati e azionisti

Cmt, soluzione ancora lontana

Oggi un'assemblea, poi l'incontro in Comune

Ettore Piraccini
TORTONA

Non ha dato esiti positivi l'incontro all'Unione Industriale di Alessandria fra i sindacalisti dei metalmeccanici ed i più importanti azionisti della Cmt (Costruzioni Meccaniche Tortona), una delle più importanti fabbriche cittadine, che ha resistito dal '46 in poi alle varie crisi del settore produzione delle macchine utensili e anche da quella, in atto da decenni, che ha stravolto e impoverito il panorama produttivo e occupazionale tortonese.

L'incontro di ieri è stato interlocutorio: «La situazione della Cmt - ha commentato Gianni Garofalo, responsabile provinciale della Fim Cisl - era e resta difficile. L'azienda è ancora e vitale, i suoi prodotti in una recente esposizione internazionale avevano avuto gran successo e gli ordini garantiscono l'attività produttiva. Purtroppo però il dissidio fra i due maggiori azionisti della società potrebbe portare ad esiti molto negativi per i lavoratori».

Il rischio concreto - che si cerca in tutti modi cercando di scongiurare - è infatti che venga presa la decisione di «portare i libri contabili in tribunale» con il risultato di bloccare l'attività dell'azienda. Un'attività, peraltro, resa assai difficoltosa negli ultimi mesi dall'«assalto» dei creditori e delle banche, allarmati dalle notizie.

La Cmt, infatti, ha un «buco» di una decina di miliardi nell'ultimo bilancio: i motivi, imprecisati, sono all'origine del dissidio fra i due azionisti di maggioranza. Si tratta di Franco Schreiber e Marco Lazzaroni, figlio di Luigi Lazzaroni, (quello dei famosi biscotti), che fu socio primario di Schreiber all'inizio di un'esperienza industriale largamente positiva, almeno fino a poco tempo fa.

Il futuro della Cmt è insomma appeso ad un filo e forse non si risolverà, in un senso o nell'altro, neppure oggi. Stamane (dalle 8 alle 9) si svolgerà un'assemblea sindacale in fabbrica, dove si decideranno quali azioni di lotta dovranno essere intraprese. Alle 16 Schreiber e Lazzaroni incontreranno i revisori dei conti per cercare di chiarire le ragioni del «buco» miliardario. Alle 17 è stato fissato un incontro con il sindaco Bonavoglia, che cercherà la via di una mediazione, garantendo l'appoggio dell'amministrazione.

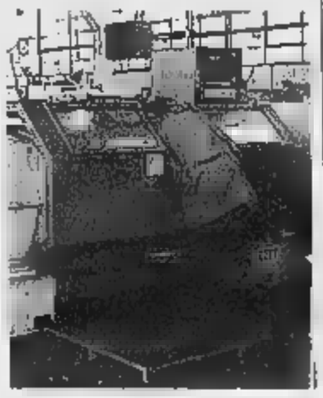
Al lavoro su un tornio della Cmt

Da S. Michele lettera-denuncia sul clima di malcontento

Sale la tensione in carcere protestano 250 detenuti

ALESSANDRIA

«I problemi all'interno del carcere sono così gravi che chiediamo il vostro autorevole intervento»: così scrivono circa 250 detenuti della casa penale di San Michele al Provveditorato regionale dell'amministrazione penitenziaria, a Giancarlo Caselli, responsabile delle carceri, al ministro di Grazia e Giustizia Piero Fassino, al senatore Luigi Manconi, che già si sta occupando della situazione carceraria e, per conoscenza, all'onorevole Angela Finocchiaro.

La lettera, che reca in calce le circa 250 firme, è stata inoltrata a Torino e Roma dall'avvocato Riccardo Vaccaro al quale i detenuti hanno dato mandato di farsi interlocutore nei confronti di «tutte le autorità interessate, assumendo altresì tutte le iniziative utili per ottenere rimedio alle disfunzioni».

I detenuti fanno presente il malcontento «che negli studenti ha come effetto l'astensione dalla scuola e in tutti il desiderio di attuare proteste. Saranno decise in un secondo tempo».

Si legge nella lettera: «Le ataviche carenze del carcere rendono la vita ogni giorno più invivibile e la direzione oltre a non muovere un dito per cercare di porre fine alle gravi mancanze, di cui è responsabile, si infierendo sui detenuti».

Ribadiscono, come già altri loro compagni hanno fatto nei giorni scorsi, che «la direttrice è inesistente, applica regolamenti arbitrari di sua iniziativa. Da anni c'è disinteresse da parte dell'area educativa; l'infermeria è sprovvista di medicine e personale attento e preparato; non esiste vitto per le diverse malattie e il sopravitto è di infima qualità pur a prezzi elevatissimi; le docce funzionano due ore al giorno per 600 detenuti; le celle sono occupate da due persone anziché una e vengono chiuse la sera in anticipo di un'ora; non c'è possibilità di reinserimento lavorativo».

Vengono poi elencate altre carenze. [g. c.]

IN BREVE

BASSIGNANA

Piena del fiume Po scatta lo stato d'allerta

Stato di allerta nella zona tra l'abitato e Mugarone per la piena del Po: si teme che il fiume esca dagli argini. [r. c.]

OVADA

Ospedale senza energia elettrica per circa mezz'ora

L'ospedale per mezz'ora è rimasto ieri senza energia elettrica a causa della sostituzione contatore generale. Nessun problemi per i reparti e gli ambulatori. [r. bo.]

GAVONATA

Appello di Pratesi (Wwf) al ministro per la discarica

Fulco Pratesi, presidente del Wwf, ha inviato una lettera al ministro alle Politiche agricole e forestali Alfonso Pecoraro Scanio perché salvaguardi i vigneti e il Bosco delle Sorti. [g. l. f.]

[illegible]

Incidente con feriti all'incrocio per Tortona

Tre feriti ieri mattina in uno scontro tra una «Lancia Delta» una «Panda» una «Nissan Micra» e una «Hyundai» in via Tortona. Due sono stati ricoverati all'ospedale di Alessandria uno a Tortona. Sono intervenuti 118, i vigili del fuoco, i vigili della sezione di Spinetta. [r. al.]

[illegible]

Migliora l'uomo gettatosi dal balcone

Sono migliorate le condizioni di Teresio Accino, 58 anni, abitante in via Campi che l'altra sera si è gettato dal balcone. [r. al.]

Annuncio del sindaco Bonavoglia dopo una riunione

Inquinamento Nuova Roma la bonifica entro fine anno

TORTONA

Una grave vicenda di inquinamento, venuta alla luce a metà degli anni '90, sta finalmente avviandosi a soluzione. Ieri mattina, dopo una riunione con i tecnici della Rqa (Ricerca qualità ambiente) di Rodano (Milano), il sindaco Bonavoglia ha comunicato che entro l'anno dovrebbero essere conclusi i lavori per la bonifica dei terreni circostanti la sede della «Nuova Roma».

La vicenda è nota: due enormi serbatoi erano stati destinati alla raccolta di rifiuti tossici in vista di un ipotetico smaltimento. L'azienda poi fallì ed i serbatoi, con il loro micidiale contenuto, restarono per anni abbandonati: una bomba ecologica, visto che via Bertarino è a un tiro di schioppo dal centro della città.

Nel '77, decretato il fallimento della «Nuova Roma», i serbatoi furono abbattuti, ma una perizia tecnica segnalò che i veleni erano fuoriusciti. L'attuale amministrazione ha ottenuto dalla Regione un finanziamento di 3 miliardi per la soluzione del problema: la perizia della Rqa ha rilevato che il terreno è inquinato ma i veleni non hanno raggiunto le falde acquifere. Da oggi i tecnici sono al lavoro. [e. p.]

Acqui, e la prossima settimana sul problema ci sarà un'audizione in Regione

«L'ex Teatro Garibaldi sia vincolato»

Il Comitato lancia un appello alla Soprintendenza

ACQUI TE[illegible]

«Il Teatro Garibaldi deve essere vincolato». La richiesta è stata ufficialmente formulata alla Soprintendenza dei Beni artistici e culturali dal Comitato che si batte per la sua ristrutturazione e che ha promosso un referendum comunale consultivo (si farà il 28 novembre).

Intanto, l'altra sera alcuni componenti del Comitato e di Forza Italia hanno effettuato un volantinaggio di sensibilizzazione davanti all'Ariston, dove si è tenuta l'anteprima del film «Il partigiano Johnny». Durante il dibattito dopo la proiezione, l'assessore provinciale alla Cultura, Adriano Icardi, ha nuovamente sollevato il problema del riposizionamento del monumento alla Resistenza in corso Bagni.

Sempre per quanto riguarda il Garibaldi, il 18 ottobre alcuni componenti del Comitato prenderanno parte a un'audizione avanti alla commissione Beni culturali della Regione. [g. l. f.]

Il volantinaggio contro l'abbattimento del Teatro Garibaldi

[illegible]

Riaperta al traffico provinciale Valle Spinti

E' stata riaperta al traffico la provinciale della Valle Spinti dopo l'intervento di sistemazione del sottopasso a Varinella. Ultimata anche l'asfaltatura che l'altro giorno aveva creato ostacoli con proteste degli abitanti. [m. pu.]

[illegible]

Tentato furto all'Edilcentro stamattina il processo

Si svolge stamattina il processo nei confronti di un torinese arrestato mentre tentava di rubare all'Edilcentro. [r. sa.]

OVADA

Automobilisti in ospedale dopo uno scontro

Incidente all'incrocio fra la statale del Turchino e il ponte che immette sulla provinciale per Belforte e l'autostrada. La «Marea» condotta da Lorenzo Cagnolo, 32 anni, Bistagno, si è scontrata con la «Panda» di Marco Olivieri, 30 anni, Ovada, e a un'altra «Panda» condotta da Marina Arata, 40 anni di Rocca Grimalda. Sono intervenuti polstrada, vigili del fuoco, 118. Olivieri e Cagnolo sono in ospedale. [r. bo.]

Asl, rimborsi tassati

Risolti i contrasti sulle auto usate per il servizio Adi

CASALE. «Non esiste nessun problema per l'Adi (l'assistenza domiciliare integrata; ndr), anzi non esiste un problema Adi»: a dirlo è il direttore generale dell'Asl 21, Emilio Zerella, in risposta alle rimostranze dei lavoratori (7 infermiere e una caposala) per le trattenute Irpef sui rimborsi spese per i mezzi propri usati per il servizio domiciliare.

Di fatto, però, l'Asl ha messo a disposizione del personale (che è in prova) quattro auto da mercoledì, termine entro il quale le infermiere erano disposte a prestare i servizi essenziali ma senza usare i loro mezzi. Quindi un chiarimento c'è stato, così come riunioni sindacali non proprio tranquille. [f. n.]

Biglietti per spettacoli

«E' una truffa quella richiesta per Lega Tumori»

ALESSANDRIA. Girano nel capoluogo e nei sobborghi, oltre che a Valenza, persone che, spacciandosi per incaricati del «Teatro degli specchi» - l'Associazione culturale «Parole dei Bozzoli», con sede a Bozzole - vendono biglietti per falsi spettacoli teatrali a favore della Lega Tumori di Alessandria. Con la tattica della telefonata preventiva e grazie anche alle somme non alte richieste, sono riusciti a incassare molti contributi. La Lega Tumori ha subito avvisato il «Teatro degli specchi»: «Nessuno di noi ha mai avviato questo tipo di iniziativa a favore della Lega tumori o altri enti - precisa il presidente Hermes Beltrama -, i contattati vanno invitati ad avvisare i carabinieri». [r. c.]

MAI PIÙ PELI SUPERFLUI

Per "Lei" e per "Lui" possibilità di una prova gratuita di epilazione laser nei Centri Epil Specialist Master

Nei centri Epil Specialist Master di tutta Italia, durante questa settimana viene data a tutte le donne e a tutti gli uomini, la possibilità di avvicinarsi senza timore all'epilazione radicale con il laser. Si potrà effettuare **gratuitamente** un Epilcheck computerizzato e il Pleasing Test, ovvero la prova di gradevolezza e innocuità su 2 cmq di cute, con il metodo Epilradical Laser.

Nei Centri Epil Specialist Master troverete la più qualificata professionalità, capace di soddisfare ogni esigenza di epilazione e ogni trattamento è eseguito con la costante consulenza di personale specializzato, le più moderne apparecchiature ed esclusivi prodotti cosmetici come la linea EPILMAN specifica per l'uomo e per la donna con problemi molto evidenti di irsutismo.

Troverete anche l'Epilradical Laser 2, la nuovissima metodica di epilazione laser radicale, indolore, efficace e 2 volte più veloce! Siccome il vostro tempo è molto prezioso, con Epil Radical Laser 2 si dimezzano i tempi delle sedute! Dopo uno studio computerizzato preliminare della pelle e del pelo, chiamato Epilcheck, si eliminano in ogni seduta dal 20 al 40% dei peli trattati. Il suo raggio di luce, lanciato da una fibra ottica, ha lunghezza d'onda, frequenza degli spot e intensità, tali da essere assorbito esclusivamente dal pelo e raggiungere la sua matrice germinativa per inattivarla. La perfetta calibratura di queste componenti lo rende estremamente preciso e sicuro poiché non interagisce con la melanina cutanea né con altre strutture della pelle. Ciò permette di non creare arrossamenti, cicatrici o artifizi.

Telefonando al numero verde 800 750750 potrete conoscere il centro a voi più vicino.

Nella nostra area troverete il Centro Epil Specialist di Ovada (tel. 0143.833788), di Alessandria (tel. 0131.251069) e di Genova (tel. [illegible])

Durante la promozione "Settimana Porte Aperte" dal 9 al 14 ottobre 2000 vieni nei Centri Epil Specialist Master a scoprire i vantaggi offerte

SUPER OFFERTA
PER CHI SOTTOSCRIVE UN ABBONAMENTO UN TRATTAMENTO LASER PER LE [illegible] E' GRATIS!!

Novi, l'uomo (un extracomunitario) ha presentato ricorso in Cassazione

Padre implora: ridatemi mio figlio

Dal '98 il bambino è stato dichiarato adottabile

Emma Camagna
NOVI LIGURE

«Rivoglio mio figlio, posso comprendere i motivi che inizialmente hanno determinato l'intervento del Tribunale per i minorenni di Torino ma la situazione è radicalmente cambiata, mia moglie non beve più e ritengo giusto che si venga privati del nostro bambino».

A parlare è M.G.H., extracomunitario di 48 anni, abitante in città che conduce una dura battaglia per riottenere il figlio, [illegible] Novi 4 anni. I giudici torinesi ne hanno dichiarato l'adottabilità con decreto 11 novembre '98 ravvisando nella condotta del padre e della madre, A.M.A., di 37 anni, pure straniera, «la mancanza della [illegible] assistenza morale e materiale dovuta alla condizione di etilista della donna e alle assenze del padre per motivi di lavoro».

I coniugi e la nonna materna del bambino si sono opposti al decreto, riconfermato, però, il 10 dicembre '99. La sentenza è stata impugnata ma la sezione minori della Corte d'appello di Torino l'ha confermata motivandola, anche questa volta, con «le prolungate assenze per motivi di lavoro da parte del padre, la condizione di etilista della madre» e l'aggiunta «dell'assenza di parenti entro il quarto grado, considerato che la nonna materna, da poco giunta in Italia, ha mantenuto rapporti significativi con il nipote, il quale di frequente è stato affidato a terzi o in istituti».

Il padre, assistito da Bruna Bruni, ha fatto ricorso in Cassazione e ne attende la decisione del supremo organismo giudiziario. «A parte il fatto che se non mi assento per lavoro non mantengo la famiglia, posso assicurare che mia moglie, superati problemi e difficoltà legati anche alla sua origine straniera, ha smesso di bere ed è in grado di badare al figlio». Indubbiamente è passato il condizioni di A.M.A. hanno originato situazioni penose per il piccolo tant'è che lui stesso aveva chiesto di tornare a vivere in una comunità dove era stato condotto [illegible] delle violente crisi della donna. Nel ricorrere in Cassazione il legale dell'extracomunitario [illegible] fra l'altro: ricoverare il bambino in istituto non sempre significa abbandonarlo; la madre beveva perché depressa [illegible] tristi vicende familiari [illegible] ha riacquistato il proprio equilibrio; la legge dice che un minore ha diritto di essere educato nell'ambito della propria famiglia; la nonna è molto disponibile.

Nel mirino dei giudici la madre etilista «Ma ora non beve più»

AX13/10

- **Agazzi**
  pelletteria
- **Al 58**
  biancheria per la casa
- **Al mercatino**
  gastronomia e Polleria
- **Anfossi**
  abbigliamento
- **Bar III Millenium**
  bar
- **Benzi e Giovannacci**
  abbigliamento
- **Beppe e Margherita**
  parrucchiere
- **Boano**
  polleria
- **Boido**
  bottiglieria
- **Boido**
  coltelleria
- **Bovone**
  macelleria
- **Bressan**
  oreficeria
- **Casa del caffè**
  degustazione
- **Cereda ■ Panizza**
  tessuti
- **Cioci Ricci**
  maglieria
- **Cinema Galleria**
  cinema
- **Cocilai**
  intimo
- **Cologrande M. Teresa**
  alimentari
- **Cose così**
  gadget
- **Cresta**
  drogheria
- **Cresta Gianpiero**
  frutta e verdura
- **Delfino Marinella**
  frutta e verdura
- **Elena Mirò**
  abbigliamento
- **Factory Col.**
  abbigliamento
- **Fargetti**
  abbigliamento
- **Forno**
  tende e biancheria per la casa
- **Foto Perino**
  galleria Guerci
- **Giopescal**
  surgelati
- **Hemd**
  camiceria
- **I Santi**
  pelletteria
- **Il Bergamotto**
  erboristeria
- **L'angolo**
  salumi e carni
- **La Coccinella**
  abbigliamento 0-18 anni
- **La Sacca**
  calzature
- **Lemon**
  pelletterie
- **Ma.Ra**
  intimo
- **Magna Charta**
  cartoleria
- **Med Watch**
  orologeria e riparazioni
- **Merceria Zaffiro**
  merceria
- **Moovie**
  abbigliamento
- **Neo**
  intimo
- **Oneglia**
  merceria
- **Oriental Café**
  drogheria
- **Panetteria Ferraris**
  panetteria
- **Panetteria Zoccola**
  panetteria
- **Pasticceria Bonadeo**
  pasticceria
- **Paulista**
  torrefazione
- **Pescheria Delfino**
  pesce fresco
- **Pescheria Genovese**
  pesce fresco
- **Porta Blu**
  bijoux, abbigliamento
- **Procopio Gianni**
  frutta ■ verdura
- **Quasar**
  abbigliamento
- **Robe di Kappa**
  abbigliamento
- **Rosanna**
  pelletteria
- **Rossi**
  pelletteria
- **Rossi**
  formaggi
- **Sacad**
  formaggi
- **Smalto ■ Co.**
  abbigliamento
- **Stefanel Kid**
  abbigliamento bambini
- **Strada**
  abbigliamento
- **Tabaccheria Grassano**
  tabaccheria
- **Toni**
  ortofrutta
- **Twister**
  abbigliamento
- **Verdi Anni**
  abbigliamento bambini

Domenica 15 Ottobre in occasione del Festival dei Vini
Via S. Lorenzo - Galleria Guerci - Via Modena
Vi aspettano per una giornata di musica spettacolo e degustazioni

Dati ancora «top secret», ma indiscrezioni dei produttori sulle pagelle Slow Food

Così si brinda con «3 bicchieri»

Ecco i vini incoronati dalla guida più attesa

Luca Ferrua
CUNEO

Tutto deve restare «top secret» fino al Salone del Gusto, ma fra le colline di Langa, Roero e Monferrato l'attesa per i «tre bicchieri» - un riconoscimento che fa mercato - è tale da impedire a chi li ha ottenuti di mantenere il segreto. Così, da un paio di giorni, hanno cominciato a circolare prima voci insistenti sui verdetti enologici di casa Slow Food, indiscrezioni confermate dagli orgogliosi premiati.

Per il Duemila è la Langa ad uscire vincitrice dalle pagelle «Slow Food». Dopo l'anno delle barbere i baroli (protagonisti anche a Roma con la Camera di Commercio di Cuneo) - capitolo in cui colpisce l'assenza di Aldo Conterno - si sono ripresi il centro del palcoscenico, mentre l'Astigiano ha perso per strada pezzi importanti.

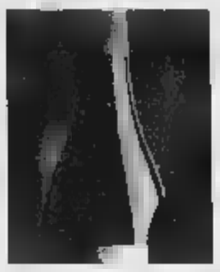
Vini sempre più protagonisti

Nell'elenco non ufficiale per [illegible] non c'è [illegible] dei vini del Nord e non si incontrano neppure moscato e Asti. E una regione a tradizione spumantiera è rappresentata solo dal brut «Riserva Giuseppe Contratto '96». Il vino piemontese più settentrionale è il Colli Tortonesi di Valter Massa da Monleale, l'uomo del Timorasso.

Nomi, cru e aziende che toccano Cuneo, Asti e Alessandria, scelti dalla guida che più di tutte ha saputo incidere sul mercato. Proprio la capacità di influenzare il consumatore ha fatto diventare [illegible] ambiti i «tre bicchieri», riconoscimento capace di [illegible] attese e addirittura tensioni. La scelta finale spetterà al gusto del consumatore e [illegible] qualche fortunato un'occasione [illegible] confronto la offrirà, Canelli [illegible] una [illegible] casa Contratto, dove si potranno degustare tutti i «top» piemontesi, abbinati alle proposte delle «stelle» Michelin.

[illegible]

Bricco Asili Ceretto '97; Vigna Borgese '97 Piero Busso; Serraboella '97 Fratelli Cigliuti; Gaja '97; Gaiun '97, Tenute Cisa Asinari dei Marchesi di Gresy; Gallina '97 La Spinetta; Starderi '97 La Spinetta; Cole '97 Moccagatta; Rambone '97 Nada; Sorì Paitin '97 Paitin; Vanoto '97 Pelissero; Bric Ronchi '97 Albino Rocca; Coparossa '97 Bruno Rocca; Cottà Vigna Brichet '96 Sottimano; Bricco Libero '97 Varaldo.

BAROLO

Bricco Fiasco '96 Azelia; Fossati '96 Boglietti; Ca' Mia '96 Brovia; Cerequio '96 Chiarlo; Percristina '95, Clerico; Vigna Gris '96 Conterno-Fantino; Falletto in Serralunga d'Alba '96 Bruno Giacosa; Bricco Luciani '96 Silvio Grasso; Vigna Conca [illegible] Mauro Molino; Enrico VI '96 Monfalletto Cordero di Montezemolo; Vigne[illegible] Rocche '96 Andrea Oberto; Cannubi Boschis [illegible] E. Pira & Figli; Vigna Cappella di Santo Stefano '96 Podere Rocche dei Manzoni; Bussia '96 Prunotto; Bric dël Fiasc '96 Scavino; Vigneto Rocche '96 Mauro Veglio; Bussia Vigna Munie [illegible] Parusso; Parafada '96 Vigna Rionda - Massolino; La Serra '96 Gianni Voerzio; Brunate '96 Roberto Voerzio; Cerequio '96 Roberto Voerzio.

LANGHE

Arborina '98 Altare; Larigi '98 Altare; Bric du Luv '98 Ca' Viola; Momprà '98 Conterno Fantino; Sperss '96 Gaja; Luigi Einaudi '98 Einaudi.

[illegible]A D'ALBA

Vittoria '98 Gianfranco Alessandria; Vigna Vigia '98 Bricco Maiolica; Barbera d'Alba Bric loira '98 Cascina Chicco; Superiore '98 Hilberg Pasquero; Gallina '98 La Spinetta;

[illegible]

Bricco dell'Uccellone '98 Braida; Vigna dell'Angelo '98 La Barbatella;

[illegible]ERA MONFERRATO

Bricco Battista [illegible] Giulio Accornero e Figli

ROERO

Roche d'Ampsey '97 Matteo Correggia; Superiore '98 Filippo Gallino; Superiore '97 Malvirà.

[illegible]

Sonvico '98 La Barbatella; Pin '98 La Spinetta.

DOLCETTO DI DOGLIANI

Sorì d'Jermu [illegible] Pecchenino; San Fereolo '99 San Fereolo; Vigna del Pilone '99 San Romano.

ALTRI

Giuseppe Contratto metodo classico brut Riserva '96 GiuseppeContratto; Loazzolo Piasa Rischei '97 Forteto della Luja; Harys '98 (Syrah vinificato in purezza) Gillardi; Gavi Monte Rotondo [illegible] Villa Sparina; Colli Tortonesi Bigolla '98 Valter Massa; Minaia '98 Martinetti.

Sarà illustrato stasera [illegible] cittadini e negozianti del centro

Casale, pronto il progetto per i portici di via Roma

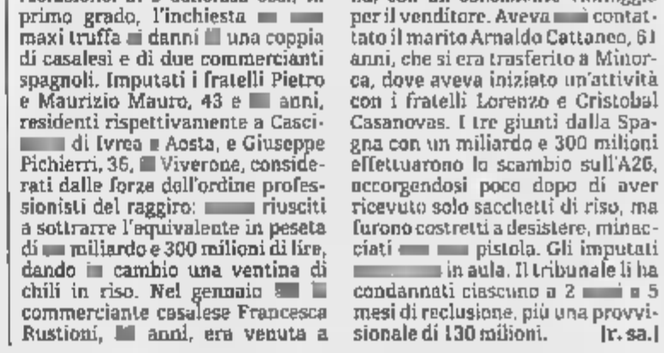
Viene presentato il piano per la sistemazione dei portici lunghi di via Roma

CASALE MONFERRATO

Oggi alle 21 si terrà in municipio [illegible] incontro con i commercianti per presentare il progetto di ristrutturazione dei portici lunghi di via Roma. Sono state invitati le associazioni di categoria, Unione commercianti e Confesercenti, il presidente del quartiere Centro, Giorgio Dusio, e, naturalmente, i proprietari dei negozi interessati all'area da ristrutturare.

L'intervento è stato più volte sollecitato dalla minoranza nell'intento di valorizzare la città [illegible] [illegible] centro storico. Il Comune intende presentare un progetto globale, che implichi non solo una ristrutturazione divenuta ormai improrogabile, e sulla quale riversare risorse economiche, ma anche un piano per quanto riguarda l'intervento dei privati, i commercianti appunto.

Essi dovrebbero collaborare soprattutto per la tinteggiatura, che finora hanno realizzato [illegible] proprie spese, ma «qualche volta pensando ognuno alla proprietà davanti all'esercizio commerciale - dice l'assessore [illegible] Lavori pubblici Ettore Coppo - e [illegible]n con una visione di insieme. Sarebbe invece opportuno attenersi a un piano di colore, così da soddisfare esigenze di tipo estetico».

In quest'ottica il Comune pensa poi di procedere a un'illuminazione più consona alle esigenze dei commercianti e ad elementi di arredo urbano. Sia Carlo Pagliano, dell'Unione commercianti, sia Romeo Guidi, della Confesercenti, esprimono soddisfazione per l'iniziativa, augurandosi che [illegible] progetto rispecchi le esigenze dei loro aderenti. Più critico Giorgio Dusio, che avrebbe desiderato un maggior coinvolgimento della gente del quartiere alla stesura del progetto, [illegible] può darsi che [illegible] risponda appieno alle nostre richieste». [f. n.]

Entrato in attività lo sportello In.Forma.Lavoro

Acqui è in «concorrenza» con il Centro per l'impiego

ACQUI TERME

«I giovani alla scoperta del mondo del lavoro» è il titolo del convegno svoltosi ieri nell'ex stabilimento Kaimano, in via Maggiorino Ferraris. In occasione dell'incontro, organizzato dalla società consortile Langhe Monferrato Roero e dall'assessorato alle Politiche giovanili del Comune, è stato inaugurato lo sportello In.Forma.Lavoro.

«Il nuovo sportello è stato istituito dal Comune per dare informazioni sulla formazione e il lavo[illegible] - spiega il sindaco Bernardino Bosio, che è anche presidente della Langhe Monferrato Roero -. Scopo è facilitare l'incontro tra le aspettative personali dei giovani e la realtà occupazionali presenti sul territorio. Lo sportello è anche rivolto a tutte quelle persone che sono uscite dal mondo del lavoro e vogliono rientrarvi». Una [illegible] di positiva «concorrenza», quindi, [illegible] il Centro per l'impiego, l'ex ufficio [illegible] Collocamento.

Tra i servizi di In.Forma.Lavoro l'incontro tra domanda e l'offerta di lavoro e l'accompagnamento alla creazione d'impresa, in particolare nel settore femminile. Lo sportello, telefono 0144 326084, numero verde 800 312238, e-mail: informa-lavoro@libero.it, è aperto martedì, mercoledì e venerdì dalle 9,30 alle 12,30 e il lunedì e il giovedì dalle 15,30 alle 18,30. [g. l. f.]

Tre condanne per la truffa a una coppia di casalesi

Venti chili di riso in cambio di 1300 milioni: condannati

CASALE M[illegible]

Condanne per 7 anni e [illegible] mesi di reclusione. Si è conclusa così, in primo grado, l'inchiesta [illegible] [illegible] maxi truffa [illegible] danni [illegible] una coppia di casalesi e di due commercianti spagnoli. Imputati i fratelli Pietro e Maurizio Mauro, 43 e [illegible] anni, residenti rispettivamente a Cascini[illegible] di Ivrea e Aosta, e Giuseppe Pichierri, 36, [illegible] Viverone, considerati dalle forze dell'ordine professionisti del raggiro: [illegible] riusciti a sottrarre l'equivalente in peseta di [illegible] miliardo e 300 milioni di lire, dando [illegible] cambio una ventina di chili in riso. Nel gennaio [illegible] [illegible] commerciante casalese Francesca Rustioni, [illegible] anni, era venuta a conoscenza che Pietro Mauro [illegible]a disposto ad acquistare moneta straniera in cambio di quella italiana, con un consistente vantaggio per il venditore. Aveva [illegible] contattato il marito Arnaldo Cattaneo, 61 anni, che si era trasferito a Minorca, dove aveva iniziato un'attività con i fratelli Lorenzo e Cristobal Casanovas. I tre giunti dalla Spagna con un miliardo e 300 milioni effettuarono lo scambio sull'A26, accorgendosi poco dopo di aver ricevuto solo sacchetti di riso, ma furono costretti a desistere, minacciati [illegible] [illegible] pistola. Gli imputati [illegible] in aula. Il tribunale li ha condannati ciascuno a 2 [illegible] e 5 mesi di reclusione, più una provvisionale di 130 milioni. [r. sa.]

La trasmissione di Raidue «Shout» ieri ha fatto tappa all'istituto per ragionieri e geometri Leardi di Casale: registrate quattro puntate

La trasmissione «Shout» è condotta da Tamara Donà, in collaborazione con Carlo Cascone e Filippo Borea. La troupe milanese della Vega Entertainement ha trasformato il cortile dell'istituto per ragionieri e geometri Leardi [illegible]. Gli allievi [illegible] scuola hanno gremito l'[illegible] tifando per i compagni «urlatori»

Nell'«urlo» degli studenti sfottò, lamentele e amori

Le quattro puntate della trasmissione registrate a Casale [illegible] mandate in onda in giorni differenti. E [illegible] è escluso che la troupe [illegible] in città

CASALE MONFERRATO

Per quasi due ore, una ventina di studenti dell'istituto tecnico per ragionieri e geometri Leardi hanno urlato alla città i loro sogni e problemi. E' accaduto ieri mattina in via Leardi dove la troupe della «Vega Entertainement» di Milano ha registrato ben quattro puntate della trasmissione televisiva «Shout», che va in onda tutti i giorni su Raidue dalle 15 alle 15,30. Fin dalle 9,30 centinaia [illegible] studenti, quasi tutti delle prime tre classi, hanno letteralmente gremito il cortile del Leardi, circondato da striscioni e con [illegible] musica a «gran palla», ballando, cantando e scherzando, in attesa delle riprese televisive che [illegible] iniziate dopo [illegible] 11 con la conduzione [illegible] di Tamara Donà, Carlo Cascone e Filippo Borea.

Per venti studenti sono stati tre minuti di gloria: davanti a compagni e a tutto il pubblico televisivo, hanno potuto gridare sogni, angosce, problemi, amore e speranze. Gli allievi, in prevalenza ragazze, si [illegible]o alternati dal balcone dell'istituto per «urlare» le [illegible] più disperate. Dichiarazioni d'amore, problemi f[illegible]ri, disagi scolastici e anche una frecciatina agli studenti del Palli. «Papà ti voglio bene» ha urlato Ilaria, [illegible] ragioneria. «Quando abbiamo finito le medie credevano di essere scappati finalmente dalla preside, e invece [illegible] la siamo ritrovata anche alle superiori, chissà se la incontreremo anche in caserma durante il servizio militare» hanno detto Gianluca e Fabio, riferendosi a Paola Robotti, che dalla scuola media di Ticineto è recentemente passata al Leardi. «I professori si lamentano che all'ultima [illegible] seguiamo poco, ma [illegible] siamo pendolari e la mattina ci alziamo alle s[illegible] han[illegible] precisato Valentina e Stefania. «Quelli dello scientifico [illegible] la tirano, [illegible] lo [illegible] che Natale Palli aveva studiato proprio al Leardi, balengu» hanno ironizzato Sara e Sabrina. Toccante l'«urlo» [illegible] Valentina, che ha ricordato Ruan, il gi[illegible] di 17 anni, calciatore della Junior, scomparso [illegible] in un incidente due settimane fa: «Manchi a tutti noi, e i tuoi amici ti vedono come un angelo».

Le quattro puntate registrate al Leardi verranno [illegible] in onda, in giorni differenti, la prossima settimana. «Abbiamo voluto alternare registrazioni effettuate in scuole del Nord con quelle fatte in istituti del Sud, per mettere a confronto due realtà differenti - dice Marco Faloni, produttore esecutivo della trasmissione, che a Casale aveva fatto il Car alla caserma Bixio - qui [illegible] si [illegible] trovati [illegible] bene e non è escluso che in futuro ci sia la possibilità di effettuare altre registrazioni». [r. sa.]

Con il naso all'insù per assistere alle esibizioni estemporanee di venti studenti e studentesse dell'istituto. Sono stati urlati messaggi d'amore ma non solo

AUTO 1998

OTTOBRE

Ford

Gruppo Paterna

con ABS e DOPPIO AIRBAG DI SERIE

oppure con

IDEA PATERNA

a partire da

L. 23.900.000*

(con ecoincentivi)

quote mensili a partire da

L. 199.000

* MODELLO 1.8 BENZINA 3/5 PORTE

PRONTA CONSEGNA

3 ANNI DI GARANZIA o 50.000 Km

SOLO FINO AL 31 OTTOBRE!

Paterna

UNICA CONCESSIONARIA FORD PER ALESSANDRIA

Sede e Vendita: Sp. Marengo, 73 ALESSANDRIA – Tel. 0131234022

Assistenza e magazzino ricambi: "La Cupola" • C.so Carlo Marx 196/bis ALESSANDRIA – Tel. 0131218801

Domenica pomeriggio al circolo «Diavolo rosso» incontro con chi lo conobbe 50 anni fa

I giorni astigiani di De André

Il bambino «Bicio» sfollato a Revignano

Massimo Bubola (da sinistra) domenica sera ad Asti canterà Fabrizio De André

ASTI

Un omaggio a Fabrizio De André, l'astigiano. Sì, perchè il cantautore genovese qualche anno ad Asti lo ha trascorso, nella cascina dei nonni a Revignano, con la famiglia sfollata da Genova e il papà braccato dai fascisti. Fino alla soglia delle elementari, Fabrizio De André fu soltanto «Bicio», compagno di giochi di Nina nel cortile della Cascina dell'Orto, tra la stalla e il fienile, la casa e la polenta dell'amatissimo mezzadro Milio, i racconti sulla guerra di zio Francesco.

Tutti elementi che hanno lasciato segno nelle canzoni di De André. Come la «storia vera» di Marinella è legata all'Astigiano, a un fatto di cronaca nera a cui il giovane cantautore si ispirò.

A meno di due anni dalla morte, De André, «Bicio», sarà ricordato da chi lo ha conosciuto in una giornata organizzata dal «Diavolo rosso», circolo culturale ospitato in una chiesa del '700 in piazza San Martino ad Asti. L'appuntamento è domenica alle 17 con Giovanna «Nina» Manfieri (De André cita in «Anime Salve») e Felicina Gianotti, la moglie del mezzadro, l'amico e chitarrista genovese Vittorio Centanaro (musicò «La Guerra Piero»), il biografo Luigi Viva e il giornalista della Stampa Marco Neirotti.

Alle 18,30 sarà proiettato il film «Faber» Bruno Bigoni e Romano Giuffrida.. Ingresso libero. Alle 21,30 toccherà alla musica con un cantautore che ha lavorato a stretto contatto con De André, Massimo Bubola. Con «Bicio», Bubola ha firmato successi come Fiume Sand Creek, Andrea, Rimini, Hotel Supramonte, Franziska, Don Raffaè.

Bubola ha scritto inoltre canzoni per Milva, Fiorella Mannoia e Mauro Pagani, ed è interprete di un rock italiano che accoglie riflessi della canzone d'autore, sonorità etniche, suggestioni tex-mex e bagliori folk. L'ingresso costa 12 mila lire. Info: 0141/355.699. [c. f. c.]

Souldrivers, la notte si colora di black music e caldo rock

Il quartetto dei «Souldrivers» domani sera salirà sulla pedana del music club Babylonia per esibirsi in un dai toni caldi e coinvolgenti fra black music e soul rock

PONDERANO

Si presentano come un progetto musicale e line-up sono alcuni fra i migliori elementi del panorama live italiano. I «Souldrivers» sono nati dalla passione comune di Graziano Romani (una dei migliori rock «made in Italy») e Max Cottafavi (chitarrista di Ligabue) per il soul ed folk-rock.

Domani sera Romani e Cottafavi saliranno sulla pedana del Babylonia accompagnati da altri due musicisti di tutto rispetto, Gigi Cavalli Cocchi, che batterista dei «Csi» (il Consorzio Suonatori Indipendenti), ed Eli- Minari che invece ha militato nella mitica band dei Nomadi dal '92 al '97 suonando il basso. Detto questo forse non servono altri biglietti di presentazione.

I «Souldrivers», grazie alla loro lunga esperienza discografica e concertistica, durante le loro performance proporranno personali rivisitazioni e cover big internazionali, spaziando dai Police Doors, da Steve Wonder Tina Turner, da Bruce Springsteen fino David Bowie, e miscelando il tutto in un caldo sound che sconfina volentieri nella black music.

I battenti del music-club di Ponderano si spalancheranno già alle 22,30 (ingresso 10 mila lire) ed al termine dello show, sempre, entrerà in azione Skinner dj di Radio Torino Popolare che i suoi cocktail esplosivi movimenterà la pista fino a notte fonda.

Già questa sera, Skinner sarà in cabina di regia con www.elastica.dance per mixare alla consolle bigbeat, house, tribaltech, deep mix & breaks, a tutto volume. E dalle h. 23 alle «happy hour». [p. g.]

ALBA

E' musica sacra con la Pressenda

Vanna Pescatori

ALBA

Oltre settanta interpreti, strumentisti e coristi, inaugurano domani (ore 21,15) con un concerto di musica sacra, nella chiesa di Cristo Re, la stagione dell'associazione musicale Giovanni Pressenda. All'orchestra, diretta dal Paolo Paglia, si uniranno le voci del Coro Polifonico Astense e una parte del coro Pressenda.

«La nostra rassegna rispetta anche quest'anno tradizione, con un inizio rivolto al sacro - spiega Paolo Paglia - e lo fa modo particolare in occasione del Giubileo, sorta percorso spirituale attraverso le musiche di grandi compositori».

Il programma si aprirà la sinfonia del Messia di Haendel e quindi proseguirà con il Panis Angelicus per soprano e orchestra di Frank (solista Loretta Carrieri), «Fratello sole sorella luna» di Rizi Ortolani, «Beatus vir» salmo 111 per soli, coro e orchestra e ancora pagine di Mozart e Haendel fino al trionfale «Alleluja», i brani saranno intervallati da poesie di Angela Berrino, interpretate da Alessandra Ruffino.

Il direttore Paolo Paglia

«Il concerto inaugura un ricco cartellone con un avvenimento artistico - spiega ancora Paglia - volutamente non accademico, perché l'intento con cui è nata l'associazione è di costruire una tradizione musicale in ambito cittadino, proponendo ad un pubblico vasto. Vogliamo restare fedeli alle origini, facendo musica innanzitutto il piacere di farla». L'orchestra, negli ultimi tre anni, è cresciuta e ha avviato importanti collaborazioni. La notizia più recente è quella dell'incontro con il maestro Claudio Desderi, direttore artistico del Regio, che 4 stage per giovani cantanti lirici, per l'allestimento di un'opera mozartiana, nella «Granda» che ha dato la sua disponibilità per ulteriori sviluppi nell'ambito del rilancio della lirica teatri del Cuneese. Un'altra prestigiosa presenza di questa stagione è il violoncellista Enrico Dindo, vincitore tre anni fa del Premio «Rostropovich», al quale verrà assegnato il Premio Pressenda, nel concerto che si terrà ad aprile all'auditorium Ferrero. La stagione proporrà sia concerti sinfonici sia opere liriche. Su questo versante, la collaborazione degli Amici della Musica di Cuneo e della Nuova Compagnia lirica di Torino, verranno allestire due opere, «Il Rigoletto» di Verdi, in programma il 4 novembre al teatro Sociale «La Carmen» di Bizet, il 25 marzo, mentre l'operetta «La vedova allegra» andrà in scena il 27 gennaio, seguita dalla favola musicale «Pierino e il lupo», a febbraio, proposta anche per le scuole: un versante particolarmente caro alla Pressenda che ha attivato per la prima volta programma specificamente rivolto agli studenti.

«Incontri proibiti» al Globo Domani c'è Valeria Marini

L'attrice e showgirl Valeria Marini è attesa dopo le 23 di domani a Borgovercelli Sarà ospite della discoteca Il Globo

BORGOVERCELLI

Appuntamento da segnare in sull'agenda (pagina di domani, 23 abbondanti, meta il dancing Il Globo di zona bivio Sesia) se siete incalliti fans di Valeria Marini. Potrete incontrare il vostro biondo oggetto del desiderio, chiedere autografi e sorrisi, offrire e farvi offrire drink immersi in sonorità appropriate.

che cosa si può dire che non sia stato già stato scolpito negli annali dai biografi marinìani, ad e degli ammiratori che di lei tutto?-Per quei pochissimi che lo hanno dimenticato, ricordiamo che è alta 1,78, che pesa 55 chili e che le misure 98-62-98 (approssimativamente, millimetro più, millimetro meno). Segno del toro, nata a Roma, 33 anni fa... colleziona maschere e bambole. A proposito: è stata trasformata in «Bambola» da Bigas Luna ed in infermiera, pepata al punto giusto, per gli «Incontri proibiti» architettati da Albertone Sordi. Senza contare che ha dimostrato molte altre virtù come animatrice e vedette del tubo catodico dai tempi di «Saluti e baci» e quelli di «Buccia di banana», da «Champagne» alla presentazione di un Sanremo. Mentre in teatro è stata interprete de «I ragazzi irresistibili» di Neil Simon e di «Nata ieri»...

I suoi irriducibili ne hanno apprezzato le doti da pin up nel calendario di una nota marca di carburanti con immagini famelico obiettivo del fotografo Helmut Newton.

Domani al Globo borgovercellese, attendendo l'arrivo della curvilinea guest star si potrà ballare il liscio dalle 21,30 con l'orchestra Mauro Levrini. Nell'altra del locale, invece, è protagonista la musica dance. [g. bar.]

Tortona, in arrivo al Docks café il clone di Corona regina dance

TORTONA

Ricordate «The rhythm of the night»? Era la dance che impazzava negli Anni Novanta: ad interpretarla una splendida ragazza di Rio Janeiro, Olga de Souza, in arte Corona. Tredici settimane in vetta alle classifiche italiane e ben presto ai primi posti anche in Inghilterra e negli Stati Uniti, con successo di vendite strepitoso.

Molti ricorderanno Corona anche in veste di presentatrice un'edizione del Festivalbar per altre due canzoni, «Baby baby» «Try me out», forse non come la prima, comunque entrambe ballatissime. Non tutti sanno, però, quanto il personaggio debba ad una inglese di origine giaSandy Chamber, strettissima collaboratrice, di colore anche lei e con una da brividi.

Sandy può definire un «clone» Corona, tanto per un termine in voga: ma c'è anche chi asserisce che sia piuttosto il contrario.

Olga de Souza in arte Corona è stata tra le più famose cantanti dance degli Anni Novanta

La Chamber, il gruppo Vitaminica, si esibisce domani al Docks café di viale Dellepiane i musicisti - tutti di Milano - sono turnisti di lusso, con una ricca di lista di collaborazioni che va da Baccini ad Antonacci.

Con il chitarrista Salvo Correri Vitaminica il batterista Stefano Re, tastierista Silvano Belfiore, il bassista Marco Mangelli il sassofonista Luca Volonté. [b. v.]

NOVARA

Enzo Dara don Pasquale stasera al teatro Coccia con il coro Cim del Brera

Edizione di tutto rispetto per «Don Pasquale» donizettiano. Protagonista stasera alle 20,30 al teatro Coccia è Enzo Dara, 40 anni di palcoscenico costellati da in tutto il mondo. L'opera è il secondo appuntamento del cartellone della lirica: replica domenica alle 15,30. Suona l'Orchestra Carlo Coccia, il Cim del Brera, il civico istituto musicale cittadino, diretto dal maestro France- Iorio. La stagione lirica del Coccia, che precede i percorsi di prosa e cabaret, è una produzione del Comune di Novara, assessorato alla Cultura. Dara, erede di una gloriosa scuola, affiancato dal soprano torinese Daniela Lojarro, nel ruolo di Norina. In scena anche Marco Camastra (dottor Malatesta), Cristian Ricci (Ernesto), Guido Pasella, il notaio. Ieri pomeriggio si è tenuto l'aperitivo-incontro al club Unione di via Puccini con gli artisti che interpretano il Don Pasquale. Stesso appuntamento giovedì 26, sempre al club Unione, adiacente il teatro Coccia, alle 17,30, con musicisti e cantanti «La Bohème» che va in scena il 27 e ottobre. La conversazione sull'allestimento dell'opera è seguita dal concerto-aperitivo «Intorno a ..Bizet, Donizetti e Puccini». [c. m.]

AOSTA

La Palma d'Oro a Cannes inaugura una Saison che offre 7 mesi di show

AOSTA

E' un film in anteprima nazionale, «Dancer in the dark» di Lars Von Trier, ad inaugurare martedì la Saison Culturelle valdostana, la stagione di cultura e spettacoli organizzata dall'assessorato regionale dell'Istruzione. L'apertura è affidata al cinema, con la tradizionale rassegna «Il giro del mondo in 80 ore». Il film di Von Trier ha vinto la Palma d'Oro a Cannes per la miglior pellicola e la migliore attrice e sarà proiettato martedì alle 18 e alle 22,10.

Il programma martedì prevede anche «Diciassette anni» di Zhang Yuan. Da lunedì messi in vendita gli abbonamenti della «Saison», che prevede spettacoli fino a maggio. I biglietti per tutti gli appuntamenti potranno essere acquistati 10 giorni prima dello spettacolo nei punti vendita valdostani: ad Aosta da «Smart» presso il museo archeologico; Courmayeur agenzia viaggi «Mont Blanc»; Morgex tabaccheria Véticoz; Saint-Vincent «Best Record»; Verrès tabaccheria Borettaz; Pont-St-Martin centro giovani Calembour. Ulteriori informazioni al numero 0165273413 oppure sul sito *www.regione.vda.it*. [s. ser.]

Bra 7/29.10.2000
San Rocco/Ala Corso Garibaldi
www.dedalus-bra.it
con il patrocinio di
Ministero dei Beni Culturali
Ministero delle Politiche Giovanili
con il contributo di
Regione Piemonte
Provincia di Cuneo
Comune di Confederazione Bra-Cuneo
Ordine degli Architetti della Provincia di Cuneo
Comune di Cuneo
informazioni:
Tel.
Fax 0172418601
DEDALUS
L'AREA
programma
sabato
11 Ottobre
Ore 16.00
Portici Ala di Corso Garibaldi
Incontro con Carlo Colombo, Matali Crasset, Jean Marie Massaud, Tim Power, Jerszy Seymour, finalisti del Premio per il Design Europeo
Ore 17.00
Palazzo Comunale
Via Monte di Pietà
Apertura della Mostra
LA CREATIVITÀ IN
Retrospettiva di Dedalus
Ore .00
Portici Ala di Corso Garibaldi
Cerimonia di consegna del Premio
per il Design Europeo
orca
ABET LAMINATI
CSS
LA STAMPA

DOLCE e SALATO di

Le tome del Maccagno cremose e profumate

UNO degli esami più appassionanti che mi toccarono (facoltà di Scienze politiche, Università Cattolica) fu quello storia economica. E lo ricordo gratitudine perché da quelle pagine usciva il Piemonte, il Piemonte, quello della filossera dei bigatt (i bachi da seta), quello che sa conservarsi qualche velo di malinconia. Quando voglio andare a ritroso nel tempo, per i delle case (quanta cultura c'è nell'architettura), i colori e i tempi scanditi come duecento fa, vado nel Biellese e poi sopra, al santuario d'Oropa, nel silenzio assoluto di quel luogo, quando scende sera. Ci sono le per il ricovero dei pellegrini, che finiscono mai, le scalinate antiche che proseguono, dopo il primo concentrico, fino alla maestosa chiesa. sotto, ce n'è un'altra, più raccolta sempre aperta. E poi i negozietti dei souvenir che chiudono una giornata magra, qualche persona che fa risuonare i passi sotto la pietra di quei chiostri e, al termine di questa passeggiata (ahimé rara), eccomi al caffè Deiro bere un ratafià. Ma quando è giorno di festa la musica è diversa e, sulla piazza arrivano le bancarelle le tome del Maccagno, squisite, antiche nei loro sapori, avide di un sorso vino . Tra i produttori che più mi hanno colpito cito Bruno Ottino, che fa il Bèdu di Sant'Eurosia. Un formaggio che stagiona sulla paglia fino a quando non diventa piatto e cremoso. E il momento migliore per assaggiarlo è questo, magari con la sua eccezionale mostarda di mele, altroché d'antan.

Bruno Ottino - Pralungo (Biella) - via Tancalio, 190 - tel. 015/444296

Formaggio al kg.: 16 mila lire

Quanta diffidenza mostrano i bambini quando gli porgi un biscotto che non ha la carta della pubblicità. Per loro il biscotto al latte si identifica con un marchio ben preciso, non con la sostanza. E noi, quasi quarantenni, siamo la prima generazione che ha mostrato resistenze alle paste di meliga del forno della Che sciocchi, a pensarci, oppure soltanto vittime della comunicazione. Ma questo biscotto che Giorgio Pagella (via Bergamo 13) Alessandria rivende nella sua boutique del gusto è veramente un biscotto al latte. Lo senti dopo dato un ad un bastoncino di fragranza inusitata: senti il buon sapore del burro fresco che in bocca. Bravi allora, bravi a questi fornai che hanno accantonato il pane per fare solo questi prototipi di gusto, imperdibili (anche con gocce di cioccolato) come i loro grissini stirati.

Panificio Castellotti - Sale (Alessandria) - via San Giuliano, 47 - tel. 0131/84916 - Aperto solo martedì, mercoledì e giovedì - Biscotti al kg.: 11 mila lire.

Cabaret «after dinner» ■ Novi, il meglio dei Timoria al Mephisto di Lu

Serata country a Bergamasco

Suonano i Western Comfort al Tranquil café

[redacted]. E' dedicato al blues acustico la serata al Saint Jacques di via Genova 107 a Spinetta: sul palco i Sing Sing Creckets.
ACQUI TERME. E' a cura delle pro loco di Villalvernia e di Bosio la serta al Palaldium con scuola di ballo e l'orchestra i Girasoli.
BERGAMASCO. Al Tranquil cafè sono di scena gli alessandrini Western Comfort, [redacted] Maurizio Venezia e Claudio Gigli, chitarra acustica e voce; Giorgio Zaino, basso, chitarra acustica e voce; Arturo Migliaccio, programmazione elettronica, percussioni ■ voce; Elio Pasino, tastiere. Da anni il gruppo segue [redacted] rigoroso filone country-rock «made in Usa». Le sue riproposizioni di brani notissimi - Jackson Browne, James Taylor, America, Crosby, Stills, Nash & Young - sono curate ■ sempre più simili agli originali. A queste ora si affiancano anche composizioni personali.
[redacted]. Discoteca e liscio con i dj Franco Tasca e con il gruppo Latin Prestige al Master
CASALE. Stasera all'Azzurro, in viale Bistolfi, serata di pianobar con Francesco Cabiati. Al Tom Boy, in strada Valenza, musica commerciale, pop e house.
[redacted]. Due gruppi si esibiscono [redacted] stasera al Maltese: Blue Way (rock'60-'70, beat ballabile) e Gatta ci [redacted] (rock).
[redacted]. Stasera alla discoteca Le Kok, sulla Casale-Asti, musica commerciale, pop e house.
[redacted]. Due cover band di lusso al Thunder Road: [redacted] Pavia i Wine Spirit e i Long Horns.
LU MONFERRATO. Tributo [redacted] Timoria al Mephisto rock cafè [redacted] gli Europa 3.
NOVI [redacted]. Cena ■ cabaret al Saint Paul di via Roma: si ride [redacted] i Due Punti Accapo e c'è discoteca con il dj Paolo Erre. Informazioni allo 0329-2292827 oppure allo 0143-322442.
[redacted]. Alla Locanda dei Quattro Moschettieri disco bar e dalle 23 a mezzanotte «happy hour» con le proposte musicali del dj Andrea.
SALE. Danze stasera alla Cometa con l'orchestra di Mauro Rizzi.
TAGLIOLO. Si balla liscio e moderno con Ida e i Fantasy Show al dancing Le Terrazze: ingresso omaggio.
TORTONA. In attesa del concerto di domani, protagonisti i Vitaminic e Sandy Chamber, al Docks musica e animazione [redacted] il dj Max Pensa.
[redacted]. Ci sono gli Scomunica [redacted] al Cowboys Guest Ranch.

A cura di BRUNELLO VESCOVI

[redacted]

I Western Comfort alternano brani originali a riproposizioni di famosi successi di Jackson Browne, James Taylor, America; Crosby, Stills, Nash ■ Young particolarmente curate e simili agli originali

Il duo Pinna-Zincone si esibisce ■ Palazzo Robellini

Acqui, concerto a 4 mani e un trio tedesco a Casale

Ivana Zincone e Massimiliano Pinna propongono ad Acqui musiche di Mozart e Schubert

Stasera, alle 21, all'istituto Soliva di Casale, nell'ambito della stagione degli Amici della Musica, ■ in programma il [redacted] del Turina Trio, vincitore nel '98 del premio speciale Carlo Soliva ■ composto da Bertram Schade al violino, Ulrike Eikenbusch al violoncello e Ursula Monter al pianoforte. Scoprire musica per trio di pianoforte nuova o dimenticata ■ [redacted] che ha attratto ■ Turina Trio fin dall'inizio: il suo repertorio comprende lavori raramente ascoltati ■ composizioni contemporanee. Nel '96, la fondazione «Podium Junger Musiker» ha consentito al Turina Trio di esibirsi al famoso festival «Schwetzinger Festpiele», trasmesso [redacted] diretta dalla tv della Gemania Meridionale. A Casale propongono brani di Joaquin Turina, Ermanno Wolf-Ferrari e Antonin Dvoràk.

A Palazzo Robellini di Acqui Terme, nell'ambito del ciclo di appuntamenti intitolato «Aspettando l'Acqui Storia», suona alle 21 il duo Pinna-Zincone: [redacted] programma musiche di Mozart, Schubert e Schumann. Spostata ad altra data la prevista esibizione del Trio Musiké. Ivana Zincone, diplomatasi in pianoforte al Conservatorio Vivaldi di Alessandria, si è perfezionata a Torino con Amelia Careggio; da alcuni anni partecipa a numerose manifestazioni artistiche. Sempre al «Vivaldi» si è diplomato Massimiliano Pinna, poi perfezionatosi con Alexander Lonquich e con Marina Mika all'Accademia internazionale «Icons» di Novara. Ha vinto numerosi premi in [redacted] ■ pianoforte nazionali ed internazionali, come solista ■ in formazione da camera.

Domani, nella chiesa ■ Sant'Eusebio a Viarengo, si conclude alle 21 [redacted] ■ Quartetto Aglaia la rassegna «Armonie in Valcerrina»: [redacted] programma musiche di Bach e Mozart. [b. v.]

Da oggi ■ Palazzo Guasco

In [redacted] vivre»

ALESSANDRIA. Viene inaugurata oggi, alle 17, nella galleria d'arte di Palazzo Guasco, la mostra dal titolo «Luoghi [redacted] tempo e senza forma: incontro con le forme espressive di persone recluse o in difficoltà di vivere».

L'esposizione è visitabile fino al 27: gli autori [redacted] persone che hanno trascorso periodi in [redacted] re o [redacted] istituti psichiatrici, oppure hanno vissuto in situazioni di abbandono sociale e di solitudine relazionale. I lavori sono la rappresentazione tangibile di un male di vivere sconfinato, spesso, in azioni illecite.

Le opere provengono dal Laboratorio di pittura dell'ex Padiglione [redacted] VIII [redacted] Santa Maria della Pietà di Roma; da «La Tinaia» di Firenze; dai laboratori di Ischia, Ponticelli, Giugliano ■ Secondigliano, da quelli del Progetto Ulisse di Rebibbia, di Castiglione delle Stiviere, dall'associazione «Il volo» di Roma. Altri materiali provengono dalla comunità di San Benedetto al Porto di Genova e dal Sert di Maglie. La mostra è aperta tutti i giorni dalle 10 alle 12 e dalle 15 alle 19. [s. m.]

[redacted] I NOTTE

Recita ■ [redacted]

Pavese visto dagli studenti

Alle 21, al Municipale di Casale, spettacolo dedicato ■ Cesare Pavese [redacted] in scena dagli studenti del Liceo Classico Balbo ■ della media don Milani di Ticineto. Sarà replicato domenica al teatro di Moncalvo. [r. sa.]

■rte

Domani apre «L'anacoreta»

S'intitola «L'anacoreta» la mostra che s'inaugura domani, alle 18, nella galleria Art & Cartoleria Pace di [redacted] Trotti, 43-45, ad Alessandria. E' dedicata ■ valenzano Ezio Campese, da anni freelance grafico, attivo nelle varie prassi dell'arte, dalle mostre di pittura alla mail art, dai filmati ai gioielli. La rassegna rimarrà aperta sino al 7 novembre con questi orari di visita: 9-12,30 e 15,30-19,30. [r. c.]

Editoria

Libro presentato a Valenza

«Non persone-L'esclusione dei migranti [redacted] una [redacted] globale»: è il titolo del libro, edito da Feltrinelli, che l'autore Alessandro [redacted] Lago, docente di sociologia dei processi culturali all'Università di Genova, presenta stasera, alle 21,30, al Centro comunale di cultura di Valenza. L'ingresso è libero. [r. c.]

[redacted]

MASSIMI [redacted]

BARI	72	77	54	81	61
	77	56	53	53	52
[redacted]	56	45	62	65	55
	87	71	64	62	[redacted]
[redacted]	13	31	44	38	17
	90	66	61	54	48
GENOVA	70	23	35	44	73
	61	54	54	53	43
[redacted]	80	5	46	65	21
	76	71	61	58	55
NAPOLI	42	27	32	70	88
	72	68	64	55	50
PALERMO	22	30	50	34	81
	91	80	63	61	57
ROMA	35	[redacted]	34	28	[redacted]
	78	71	63	44	41
TORINO	59	72	65	61	18
	88	82	68	47	46
VENEZIA	16	[redacted]	74	67	[redacted]
	70	61	58	57	52

IL [redacted] **CI SUGGERISCE**

Ambi centrati: Ambi centrati sul n. 40 di Roma. Ecco le 30 coppie su cui puntare. Il gioco va programmato per almeno 4 settimane consecutive come gli [redacted] sistemi:

40-4	40-7	40-10	40-12	40-16
40-18	40-20	40-24	40-27	40-29
40-31	40-33	40-35	40-46	40-48
40-52	40-55	40-57	40-60	40-61
40-64	40-67	40-69	40-72	40-74
40-76	40-81	40-85	40-88	40-89

Ambate mature: Sono ambate in scadenza d'uscita, infatti tra parentesi indichiamo la presunta scadenza in settimane:
Bari 62 (1); Cagliari 27 (5); Firenze 42 (0); Genova 88 (0); Milano 90 (0); Napoli 22 (0); Palermo 63 (0); Roma 68 (0); Torino 10 (0); Venezia 25 (2).

Per questa settimana il computer ci consiglia i 40 ambi in frequenza sulla ruota di Genova:

11-9	11-7	11-8	85-45	85-35
11-18	11-14	11-16	85-54	85-42
11-27	11-21	11-24	85-63	85-43
11-36	11-28	11-32	85-72	85-44
11-45	11-35	85-9	85-7	85-8
11-54	11-42	85-18	85-14	85-16
11-63	11-43	85-27	85-21	85-24
11-72	11-44	85-36	85-28	85-32

Per cadenze la lunghetta più in ritardo sviluppata per ambo e terno da giocare ■ Venezia

10-20-30	30-80-90	60-70-80
10-40-50	30-10-20	60-90-10
10-60-70	40-50-60	60-20-30
10-80-90	40-70-80	60-40-50
20-30-40	40-90-10	70-80-90
20-50-60	40-20-30	70-10-20
20-70-80	50-60-70	70-30-40
20-90-10	50-80-90	70-50-60
30-40-50	50-10-20	80-90-10
80-60-70	50-30-40	80-20-30

SUPER [redacted] **- CACCIA AL JACKPOT**
Giocate normali e sistemi integrati

L. [redacted] 2 combinazioni	14 - 32 - 40 - 87 - 10 - 45 28 - 64 - 80 - 7■ - 1 - 9■
L. 5600 7 combinazioni	[redacted] - 39 - 44 - 53 - 42 - 88 - 7
L. 179.200 224 combinazioni	**Giocate sistematiche** [redacted] - basi fisse prese 1 a 1 = 20 - 38 - 41 - 90 - varianti = 10 - 84 - 31 - 44 - 56 - 57 - 8 - 25

VINCITE: Estratto 47 Cagliari

Statistiche a cura della [redacted] **n. 490 di Davide e Liliana Miola, via Viana 27, Candelo**

Azienda leader [redacted] largo consumo, detergenza ed igiene, cerca
[redacted]
per mantenimento e sviluppo portafoglio [redacted] esistente [redacted] e provincia.
Offi[redacted] in esclusiva, training [redacted] spesato, monomandato con fisso, provvigioni, premi su targets. Auto [redacted] dopo prova. Possibilità [redacted] ne diretta.
Inviare Curriculum:
Casella [redacted] 174-21100 Varese, [redacted] 0332.893799, E-mail: piipposel@tin.it

Vuoi far parte di [redacted] squadra giovane
con ampiepossibilità di carriera
ed in continua espansione

LONGONI SPORT

CERCA GIOVANI
(MAX [redacted]

Con spirito di "gruppo" ■ esperienza maturata nel settore sportivo da [redacted] nel nuovo punto vendita di
VERCELLI

[redacted] - nella vendita ■ abbigliamento e attrezzo per tutti ■ sport;
Rif. B - nella vendita ■ abbigliamento sportwear;
Rif. ■ - cassiere;
Rif. D - un/una contabile/amministrativo.

Il curriculum, accompagnato da foto tessera, liberatoria [redacted] personali (legge 675/96) e con l'indicazione del settore prescelto (A-B-C-D) deve [redacted] inviato, per posta prioritaria a:
[redacted] LONGONI SPORT [redacted]
VIA STATALE [redacted] 23890 [redacted]
L'eventuale colloquio avverrà in loco.

[redacted]

AL CINEMA

[redacted]
ALESSANDRINO. [redacted] 0131-252 [redacted]
La tempesta perfetta
con George Clooney
Ore 19.50-22.30 L. 12.000 - [redacted]

AMBRA. [redacted] 0131-252.079
Il dottor T & le donne
con R. Gere, H. Hunt e F. Fawcett
Ore 20-22.20 L. [redacted]

[redacted] **Grande.** Tel. 0131-234 240
[redacted]
di G. Salvatores con S. [redacted]
Ore 20.15-22.20. L. 12.000/9000 - lun. 7000

[redacted] **Sala Ferrero.** Tel. 0131-234.240
La strada per [redacted]
di E. Bergeron e D. Paul
Ore 20.30-22.20. L. 12.000/9000 - lun. 7000

CORSO. Tel. [redacted]
U-571
di J. Mostow [redacted] M. McConaughey e B. Paxton
Ore 20-22,15. L. 12.000 - lun. 7000

GALLERIA. Tel. 0131-252.112
Faccia di Picasso
Ore 20,20-22,20 L. [redacted] - lun. 7000

MODERNO. Tel. 0131-252.707
L'uomo senza ombra
Ore 20,10-22,25. L. 12.000 - [redacted] 7000

KRISTALLI-Sala Kubrick. Tel. 0131-349.321
FBI protezione testimone
Ore 20.15-22.30. L. [redacted] - lun. 7000

KRISTALLI-Sala Kurosawa. Tel. 0131-349.321
Alta fedeltà
con S. Frears
Ore 20-22.30 L. 12.000 - lun. 7000

[redacted]
ARISTON. Tel. 0144-322 885.
FBI Protezione testimone
Ore 20; 22,30

CRISTALLO. Tel. 0144-322.400
The cell
Ore 20; 22,30

[redacted]
ROMA. Tel. 0143-867.516.
CHIUSO PER FERIE

[redacted]
BALBO. Tel. 0141-824.889
Road trip
Ore 20,30, 22,30

[redacted]
VITTORIA. Tel. 0142-452.201
La tempesta perfetta
con George Clooney
Ore 20-22.25. L. [redacted] - lun. 7000

POLI. [redacted] 0142-452.081
L'uomo senza ombra
Ore 20-22.20. L. 10.000 - lun. [redacted]

[redacted] Tel. 0142-452.816
U-571
di J. Mostow con M. McConaughey e B. Paxton
Ore 20-22.30. L. 12.000/9000 - lun. 7000

[redacted]
MACALLE'. Tel. 0131-585.001
[redacted]

[redacted]
LUX. Tel. 0141-702.788
I cento passi
Ore 20.15; 22.30

SOCIALE. Tel. 0141-701.496
FBI protezione testimone
Ore 20.15; 22.30

VERDI. Tel. 0141-701.459
MULT[redacted] **- Sala Verdi.**
U-571
Ore 20,15, 22.30

MULTISALA [redacted] **- Sala Aurora.**
The cell
Ore 20,15; 22,30

MULTISALA VERDI - Sala Regina.
La tempesta p[redacted]
Ore 20.15, 22.30

[redacted]
IRIS. Tel. 0143-321.472
[redacted]
Ore 20.30-22.30 L. [redacted]

MODERNO DIGITAL. Tel. 0143-76.290
L'uomo senza ombra
Ore 20; 22,30. L. [redacted] - lun. [redacted]

OVADA
COMUNALE DTS Tel. 0143-81.411
Il dottor T & le donne
Ore 20; 22,15. L. 12.000/8000 - lun. 7000

[redacted]
Teatro COMUNALE.
CHIUSO PER FERIE

[redacted]
LARA. Tel. [redacted]
The cell
Ore 20,30; 22.30

TORTONA
MULTISALA SOCIALE - Sala 1. Tel. 0131-861.326
L'uomo senza ombra
Ore 20; 22.30. L. [redacted] - lun. [redacted]

MULTISALA SOCIALE - Sala 2. Tel. 0131-861.326
U-571
Ore 20-22,30. L. [redacted] lun. [redacted]

VALENZA
CineTeatro SOCIALE. Tel. 0131-942.276
La tempesta perfetta
Ore 20-22.20. L. 12.000 - lun. [redacted]

[redacted]
ARLECCHINO. [redacted] 0383-648.124
Faccia di [redacted]
Ore 20,20. 22,30

nelle [redacted] di

TORINO

ACCADEMIA p. S. Giulia 2 bis. T. 011 88.78.07. **La mappa del mondo.** Or.: 15; 17,30; 20; 22,30.
ACTOR'S STUDIO [redacted] Chiesa della Salute 77/b, tel. 216.6784. **El Dorado.** Or.: 16, 18. **Il dottor T & le donne.** Or.: 20,10; 22,30.
ADUA 200 c. Giulio Cesare 67, tel. 896.521. **Anteprima spazio Torino.** Ore 14.30-18 film in concorso; ore 18 A casa mia posso avere il sole e sognare la luna. La bottega del possibile. Al termine incontro con Don Ciotti. Ore 20.45 R.R. Rousseau a Torino. Al termine incontro
ADUA 400 c. Giulio Cesare 67, tel. [redacted]. **Anteprima spazio Torino.** [redacted] 15-19/20-22,45 Film in concorso
ALFIERI p.zza Solferino 2, tel. 562.38.00. Riposo.
AMBROSIO MULTISALA c. Vittorio Emanuele II 52, tel. 547.007. Sala 1. **L'uomo senza ombra.** Or.: 15; 17,30; 20; 22,30. Sala 2. **Il dottor T & [redacted] donne.** Or.: 15,30, 17,50; 20,10; 22,30. Sala 3: **La strada per El Dorado.** [redacted]: 16,30; 18,30. **The** [redacted]: 20,20; 22,30.
CAPITOL v. San Dalmazzo 24, tel. 540.605. **Faccia** [redacted] **Picasso.** Or.: 16, 18,10; 20,20; 22,30.
CENTRALE v. C. Alberto 27, tel. 540.110. **Seconda pelle** Or.: 16,15; 18,20; 20,30, 22,30. Viet. min. 14.
C. CHAPLIN 1 v. Garibaldi 32/e, tel. 436.07.23. **Il dottor T & le donne.** Or.: 15,30; 17,50; 20,10; 22,30
[redacted] **CHAPLIN 2** v. Garibaldi [redacted] tel. 436.07.23. **Solstizio d'estate.** Or.: 16; 18,10, 20,20; 22,30.
CIAK c. G. Cesare [redacted] 232.029. **Si fa presto a dire amore.** Or.: 16; 18,10; 20,20; 22,30.
DORIA v. Gramsci 9, tel. 542.422. **Fuori in 60 secondi.** Or.: 15,40, 18, 20,20; 22,40.
DUE GIARDINI - Sala Nirvana v. [redacted] 62, tel. 327.2214. **L'amore che non muore.** [redacted]: [redacted]; 18,15; 20,25; 22,30.
DUE GIARDINI - Sala Ombrerosse v. Mor[redacted] 62, tel. 327.2214. **La** [redacted] **del mondo.** Or.: 15,15; 17,40, 20,05; 22,30.
ELISEO GRANDE p. Sabotino, tel. 447.52.41. **L'uomo senza ombra.** Or.: 15,30; 17,50; 20,10; 22,30.
ELISEO BLU piazza Sabotino, tel. 447.52.41. **Qui non è il Paradiso.** Or.: [redacted]; 18,10; 20,20; 22,30.
ELISEO ROSSO p. Sabotino, tel. 447.52.41, [redacted] **Picasso.** Or.: 16,15; 18,20; 20,30; 22,30.
EMPIRE p. Vittorio Veneto 5, tel. 817.15.42. Chiuso per [redacted].
ERBA 1 c. Moncalieri [redacted], tel. 661.54.47. **Holy smoke.** Or.: 15,30; 20; 22,30.
ERBA 2 c. Moncalieri 241, tel. 661.54.47. **Il patriota.** Or.: 16; 20; 22.
ETOILE v. B. [redacted] ang. v. Roma, tel. 530.353. **Titan A.E.** Or.: 15,50; 17,50. [redacted] **me & Irene.** Or.: 21,15; 22,30.
FARO v. Po 30, tel. 817.33.23. [redacted] **- protezione testimoni.** Or.: 20; 22,30.
FIAMMA corso Trapani 57, tel. 385.2057. **La tempesta perfetta.** Or.: 14,45; 17,20; 19,55; 22,30.
IDEAL c. Beccaria 4, tel. 521.4316. Chiuso per lavori.
KING v. Po [redacted], tel. 812.59.96. **Il cerchio.** [redacted]: [redacted]; 16,45, 18,40; 20,30; 22,30.
KONG v. S. Teresa 5, tel. 534.614. **Vatel.** Or.: 15,30; 17,50; 20,10; 22,30.
LUX Galleria S. Federico, tel. 541.283. **U-571.** Or.: 15,20; 17,45; 20,10; 22,35.
MASSIMO [redacted] v. Montebello 8, tel. 817.1048. Chiuso per lavori.
MASSIMO DUE v. Montebello 8, tel. 817.1048. Chiuso per lavori.
NAZIONALE 1 v. Pomba 7, tel. 812.41.73. **Faccia di Picasso.** Or. 16,05, 18,20; 20,25; 22,30.
NAZIONALE 2 v. Pomba 7, tel. 812.41.73. **Ho solo fatto a pezzi mia moglie.** Or.: 16,15; 18,30, [redacted]30, 22,30.
OLIMPIA 1 v. Arsenale 31, [redacted] 532.448. **Road trip.** Or.: 16; 18.10; 20,20; 22,30.
OLIMPIA 2 v. Arsenale 31, tel. 532.448. **La lingua del santo.** Or.: 15,30, 17,50; 20,10; 22,30.
REPOSI v. XX Settembre 15, tel. 531.400. Sala 1: **L'uomo senza ombra.** Or. 15; 17,30; 20; [redacted]. Sala 2: **La strada per El Dorado.** Or.: 15,50; 17,50. **Il dottor T & le donne.** Or.: 20; 22,30. Sala 3: **La tempesta perfetta.** Or. 15; 17,30, 20; 22,30. Sala 4: **Il dottor T & le donne.** Or.: 15; 17,30. **Final destination** Or.: 20,20; 22,30. Sala 5: [redacted]. Or.: 15,45; 17,40; 20,05; 22,30.
ROMANO Galleria Subalpina, tel. 562.01.45. **Denti.** Or.: 16,15; 18,20; 20,25, 22,30
STUDIO RITZ via Acqui 2, tel. 819.01.50. **L'amore che non muore.** Or.: 16; 18,10; 20,20; 22,30.
VALENTINO 1 Teatro Nuovo corso Massimo d'Azeglio 17, tel. 650.02.00. **Ho solo fatto a pezzi mia moglie.** Or.: 20,30. 22,35.
VALENTINO 2 Teatro Nuovo c. M. d'Azeglio 17, tel. 650.02.00. **Final destination.** Or.: 20,20; 22,30.
VITTORIA v. Roma 336, tel. 5621789. **F.B.I. protezione testimoni.** Or.: 15,50. 18,05; 20,20; 22,35.
TEATRO REGIO. Vendita biglietti per Sly dramma lirico di E. Wolf-Ferrari, con J. Carreras (titolo inaugurale [redacted] Stagione d'Opera 2000-01) e del concerto straordinario di G. Testa del 21/10. Inf. e vendita: biglietteria (ore 10,30-18). Tel. 011 8815 241/242.
PICCOLO REGIO IL PUCCINI. Piccolo Regio laboratorio, 23 occasioni per capire come è fatta e si sviluppa la creatività artistica contemporanea. Sono in vendita gli abbonamenti a 21 spettacoli a L. 150.000 e a 15 spettacoli a scelta L. 100.000. Biglietteria del Teatro Regio (ore 10,30-18). Tel. 011 8815246/210/238.
ARDA TEATRO. Corso Giulio Cesare 67 - Tel. 011 850.570. Non pervenuto.
AUDITORIUM Giovanni Agnelli Lingotto via Nizza 280. Turno blu ore 21 Orchestra Sinfonica Nazionale della Rai 1° Concerto Stagione sinfonica 200[redacted]01. Direttore Aleksandr Lazarev, mezzosoprano Ines Vermillion, Tenore Roland Wagenfuhrer. Musiche di Wagner, Mahler. Poltrona L. 60.000, Ingr. L. 35.000 rid. giovani L. 18.000. Inf. tel. 011 810.46.53/810.49.61.
AUDITORIUM RAI. Non pervenuto
CONSERVATORIO G. VERDI P.za Bodoni. Riposo

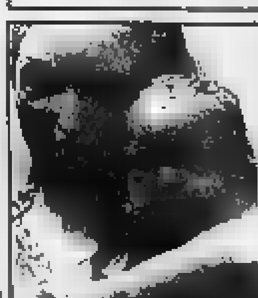

1998
Donatello

1998
Beato Angelico

ANTICHI MAESTRI PITTORI

Giancarlo Gallino ha il piacere di presentare un capolavoro inedito del massimo pittore senese del '400

24 Febbraio - 11 Aprile 2001

Stefano di Giovanni detto
SASSETTA
(Cortona ca. 1400 Siena 1450)
Vergi[redacted] annunziata e San Francesco
Dipinto su tavola
58,3 x 13,5 cm.

mostra in galleria

Via A. Doria, 19/A
Torino
Tel. 011-8127587
Fax 011-8127612

1999
Giambologna

1999
Canova

PK Per ■ pubblicità [redacted] LA [redacted]
publikompass
Filiale ■ Alessandria
15100 ALESSANDRIA - Via Cavour, 58 - Tel. 0131.445.522 - Fax 0131.300.528

CASA DI CARITÀ ARTI E MESTIERI OVADA - NOVI

Via Gramsci, 9
15076 **Ovada (AL)**
tel. 0143.822.387
fax 0143.822.874

Piazza Matteotti, 2
15067 **Novi Ligure (AL)**
tel. 0143.323.807
fax 0143.320.695

e-mail: centroni@carmes.it
web: www.carmes.it

C.F.P. ALBERGHIERO CONSORZIO PER LA FORMAZIONE PROFESSIONALE NELL'ACQUESE

Reg. Bagni, 4
15011 **Acqui Terme (AL)**
tel. 0144.323.354
fax 0144.55723

e-mail:
cfpalbacqui@mclink.it

PROVINCIA ALESSANDRIA

REGIONE PIEMONTE

FSE
FONDO SOCIALE EUROPEO

COORDINAMENTO AGENZIE FORMATIVE DELLA PROVINCIA DI ALESSANDRIA

AFAL

C.E.P.P.
CASA DI CARITÀ
ONLUS
ALESSANDRIA

C.so Trapani, 29/D
10139 **Torino**
tel. 011.386.048
fax 011.375.878

e-mail: cfppte@ipsnet.it

ALESSANDRIA
TORTONA

CIOFS/FP
Piemonte

CFP Maria Ausiliatrice
Via Gagliaudo, 3
15100 [redacted]
tel. 0131.43.221 fax 0131.262.344
e-mail: mciofs@interbusiness.it

CFP Istituto San Giuseppe
Via [redacted], 7 - 15057 [redacted] (AL)
tel. 0131.822.784 fax. 0131.868.251
e-mail: nciofs@interbusiness.it

web: www.ciofsfp.org

FORMAZIONE PROFESSIONALE

CNOSFAP

CENTRO [redacted] OPERE SALESIANE

C.so Acqui, 398
15100 **Alessandria**
tel. 0131.341.364
fax 0131.249.004

e-mail: cnosal@tin.it
web: www.cnosfap.net

CONSORZIO API FORMAZIONE

C.so Roma, 36
15100 **Alessandria**
tel. 0131.283.431
fax 0131.43.115

e-mail:
formazione@api.al.it
web: www.api.al.it

CORSI PER:
GIOVANI IN OBBLIGO FORMATIVO
POST DIPLOMA
POST LAUREA

LAVORATORI OCCUPATI
GIOVANI E ADULTI DISOCCUPATI

APPRENDISTI

CORSI GRATUITI FINANZIATI DALLA REGIONE PIEMONTE

CENTRO [redacted] FORMATIVI ALESSANDRIA ACQUI

P.za [redacted] di Castello, 9
15100 **Alessandria**
tel. 0131.223.563 fax 0131.288.868
e-mail:
csf-alessandria@enaip.piemonte.it

Regione Sott'argine, 46
15010 **Acqui Terme (AL)**
tel. 0144.324.880 fax 0144.356.367
e-mail:
csf-acquiterme@enaip.piemonte.it

web: www.enaip.piemonte.it

FOR.AL

CONSORZIO PER LA FORMAZIONE PROFESSIONALE NELL'ALESSANDRINO

A.F.T. Alessandria
C.so 100 Cannoni, 4
tel. 0131.234.663 fax 0131.287.945
e-mail: alessandria@foral.org

A.F.T. Novi Ligure
Via Carducci, 6
tel. 0143.75.323 fax 0143.322.284
e-mail: novi@foral.org

A.F.T. Casale Monferrato
P.za Castello, 44/b
tel. 0142.75.532 fax 0142.79.326
e-mail: casale@foral.org

A.F.T. Valenza
Via Bologna, 36
tel. 0131.952.743 fax 0131.924.395
e-mail: valenza@foral.org

TUTTE LE AGENZIE A.F.AL. SONO CERTIFICATE ISO 9001

ial
FORMAZIONE
COORDINAMENTO PROVINCIALE
ALESSANDRIA - TORTONA - CASALE

Piazza Bini, 5 - 15100 [redacted]
tel. 0131.253.768 fax 0131.257.679
e-mail: alessandria@ialpiemonte.com

Piazza S. Francesco, 16
15033 **Casale Monferrato**
tel. 0142.79.060 fax 0142.781.024
e-mail: casale@ialpiemonte.com

Str. Stat. 10 Padana Inf., 52
15057 **Tortona** - tel. e fax 0131.863.808
e-mail: tortona@ialpiemonte.com

scuola edile alessandria

V.le dell'Industria, 56
Zona D3
15100 **Alessandria**
tel. 0131.345.921
fax 0131.345.922

e-mail: scuolaedileal@libero.it
web:
digilander.iol.it/scuolaedileal

INFORMAZIONI PRESSO LE AGENZIE FORMATIVE A.F.AL.

FESTIVAL DEI VINI

ALESSANDRIA e provincia 2000 30 Settembre - 15 Ottobre

vita, colori, aromi, sapori...

Ristoranti e Agriturismo

I più rinomati ristoranti ■ agriturismo della provincia offrono agli amanti della buona tavola una serie di itinerari enogastronomici all'insegna dei tradizionali piatti e dei migliori vini locali.

Cantine

Le Cantine [illegible] provincia accolgono e propongono ■ visitatori la migliore produzione vinicola [illegible] territorio che vanta 33 vini D.O.C., 4 vini D.O.C.G. ■ due vitigni rari.

Ospitalità

Gli alberghi locali offrono ■ calda ma discreta ospitalità ■ invitano i [illegible] ■ scoprire ■ molteplici [illegible] del territorio. Alcuni propongono degustazioni ■ [illegible] di vini e cibi tipici.

Manifestazioni

La provincia indossa i panni della festa per offrire agli ospiti il meglio della ■ terra: degustazioni di pregiati vini, mercatini agroalimentari ed artigianali ■ molto altro.

Quindici giorni di festa per degustare il meglio della nostra terra

Spirito Europeo

PER INFORMAZIONI E MATERIALE: Alexala Tel. +39-0131 288095 FAX. +39-0131 220546
www.alexala.it e-mail fdv2000@alexala.com
Asperia www.asperia.it

Provincia Alessandria

STUDIOSESSANTA • AL

Langhe e Roero

Terre di profumi e di sapori

Ente Turismo Alba Bra Langhe Roero

Consorzio Turistico Langhe Monferrato Roero

Alba, 6 - 22 ottobre 2000

FIERA NAZIONALE DEL TARTUFO BIANCO D'ALBA

ALBA QUALITA'

Orario:
Venerdì 17.00-23.30 - Sabato 10.00-23.30 - Domenica 10.00-23.00
200 [illegible] di prodotti tipici ■ specialità enogastronomiche

6ª Rassegna Agroalimentare
Alba, 6 - 22 ottobre 2000

Informazioni: [illegible] Turismo Alba [illegible] Langhe ■ Roero
Piazza Medford, 3 - 12051 Alba - Tel. 0173 35833 - Fax 0173 363878
www.langheroero.it - info@langheroero.it
Via Moffa di Lisio, 14 - 12042 Bra - Tel. 0172 438324 - Fax 0172 418601
turismo@comune.bra.cn.it

Prenotazioni [illegible] **Turistico Langhe [illegible] Roero**
Tel. 0173 361538 - 0173 366328 - Fax 0173 440596
www.langhe.monferrato.roero.it - e-mail: consorzio@langhe.monferrato.roero.it

Le Grandi Mostre d'Autunno

BRA *dall'8 settembre*
Fondazione CRB e Centro Polifunzionale "G. Arpino"
"Mino Rosso e il Futurismo Torinese" mostra di pittura ■ scultura

BAROLO - NOVELLO - [illegible]O - GRINZANE CAVOUR - SERRALUNGA
dal 15 settembre al 15 ottobre
"Biennale d'Arte ■ [illegible] Vino" dedicata all'architettura e al paesaggio

GUARENE *dal 30 settembre al 19 novembre*
Palazzo Re Rebaudengo - ***"Giuseppe Gabellone"***

ALBA *dal 7 ottobre al 26 novembre*
Palazzo Mostre ■ Congressi
"HumorSegni" - orario 10-12,30 ■ 14,30-18

[illegible] *dal 14 ottobre al 17 dicembre*
Palazzo Salmatoris
"Dipinti ■ sculture di Giorgio [illegible] Chirico"

ALBA *dal 21 ottobre al 10 dicembre*
Fondazione Ferrero
"Pinot Gallizio. L'uomo, l'artista ■ la città 1902-1964."

L'Alessandria prepara la sfida con gli emiliani, a giugno vicini alla B ed ora ultimi

Arriva un Brescello in tono minore

Contro i grigi c'è l'ex di turno, Giovanni Rossi

Gelato

ALESSANDRIA

Domenica contro i grigi al «Moccagatta» sarà [illegible] Brescello che sta rispondendo in maniera inferiore alle attese dei dirigenti. E Roberto Pruzzo, mister dei grigi, che è stato ammonito con diffida e non squalificato, dopo l'allontanamento rimediato anzitempo a Cesena, pretende un'Alessandria d'assalto per incamerare i tre punti. Dopo la sfortunata partecipazione ai playoff dello scorso giugno, si è chiuso di fatto il ciclo del Brescello. Nella città emiliana i dirigenti lo sapevano e hanno agito di conseguenza.

Sono stati così ceduti molti dei protagonisti che avevavo portato i giallobiù con un piede in B, sogno sfumato al quarto minuto di pero nella finalissima contro il Cittadella. Ingaggiato come allenatore Stefano Cuoghi, fresco di promozione in C1 il Messina, molti volti nuovi anche fra i giocatori. Basti ricordare che della vecchia guardia sono rimasti appena in cinque: Crippa, Sardini, Libassi, Corradi e Fusani. Cuoghi ha puntato su calciatori che gli permettessero di applicare il suo modulo tattico: difesa alta, zona, pressing in tutte le parti del campo, un trequartista a suggerire per le punte e tanta collaborazione tra i reparti.

Sono stati tesserati i difensori Filippo Medri, classe '71, al rientro dalla Pistoiese, ed Ermes Paoletti, '75, dal Crociati Parma. Per il centrocampo si è fatto [illegible] Catanese, classe '67, ex Montevarchi, a Mazzocchi, del Carpi, Abeni, in forza alla Cremonese, Cretaz, ex Pro Vercelli ma di proprietà del Milan, Pedotti, dalla Lucchese, e Magnani, con Cuoghi l'anno scorso al Messina. In avanti partiti Massimiliano Vieri e Zampagna, [illegible] Cristian Protti, classe '73, dodici mesi fa nella [illegible] del Faenza Giuseppe Giglio, '78 dal Giulianova. Senza dimenticare un ex dell'Alessandria, Giovanni Rossi, classe '66. Che quest'anno, per la verità, ha disputato solatanto uno spezzone di partita nel match casalingo contro l'Arezzo. Rossi è stato due volte con i grigi. Nell'87 con sole sei presenze e poi da dicembre '96 a maggio '96 in serie C1, periodo in cui ha disputato [illegible] «mandrogni» 21 partite [illegible] gnando cinque reti. L'attacco [illegible] Brescello è completato da due giovani: Federico Giarretta, classe '80, proveniente [illegible] squadra vicentina dell'Arzignano, ed Elia Lorenzini, '81, dal Reggiolo.

L'attaccante Giovanni Rossi è l'ex di turno nella partita di domenica al Moccagatta fra i grigi e il Brescello. Il centravanti degli emiliani ha militato nell'Alessandria una prima volta negli Anni '80 e poi nella stagione '95-96 contribuendo al settimo posto finale dell'undici allora guidato da Enzo Ferrari

PROMOZIONE

Il Piovera vince il recupero e sale in vetta alla classifica

Recupero thrilling per il Piovera (Promozione) sul neutro di Poirino: in un'alternanza di emozioni ha prevalso sul Sandamianferrere per 4-3. L'inizio è stato tutto favorevole all'undici di Renzo Semino, che è andato in bersaglio con Sala e Cane. Gli avversari hanno accorciato le distanze con Franco, ma Meta ha portato gli alessandrini sul 3-1. La gara sembrava decisa quando gli astigiani hanno pareggiato con Porrino (83') e Franco (89'). Al 90', Colombo ha siglato il gol del [illegible]. Con questa vittoria, il Piovera sale in vetta alla classifica. [r. c.]

JUNIORES

Pareggio a reti bianche per il Derthona a Lodi

E' terminato 0-0 il match di recupero del campionato Juniores per il Derthona a Lodi, con il Fanfulla. All'undici di Manueli, è mancato solo il gol. [r. c.]

AMATORI

Un anticipo nell'Uisp fra Molare e Rossiglione

Anticipo [illegible] alle 20,30 nel campionato amatori Uisp: a Molare si gioca Pro Molare-Rossiglione per il girone C. [r. c.]

Vestiranno l'azzurro Mazzetti e Mongelli, dell'Accademia

Due promesse casalesi in nazionale nel karate

Castellaro

CASALE

Due karateka in nazionale: per la prima volta in provincia, l'Accademia Casale, diretta dal direttore tecnico Alessandro Finisguerra, porta in [illegible] i suoi esponenti di spicco, a conferma della crescita di un club che nell'ambito della Fesik ha ottenuto un'incetta di titoli. La «magnifica coppia» è formata da Emanuele Mazzetti e Daniele Mongelli, entrambi di 20 anni, cinture nere II Dan, che [illegible] stati prescelti dagli istruttori federali.

La selezione, di altissimo livello tecnico, si è svolta a Gorizia, con l'intervento di 500 agonisti affluiti da tutta Italia, tra cui 300 cinture nere. Il [illegible] dei selezionatori era formato dal responsabile tecnico della nazionale azzurra, Paolo Bonaffio, 8° Dan; dall'ex vice campione del mondo e responsabile della nazionale di «kata», Christian Gonzales, 6° Dan; dal responsabile degli azzurri di kumite Sandro Spanu, 6° Dan.

Gli aspiranti [illegible] sono stati provati, sia nel kata e relative applicazioni «Nijushiho» e «Unsu», sia nel kumite. Nelle fasi di anticipo dell'attacco, blocco dell'avversario, con sbilanciamento e proiezione, Emanuele Mazzetti e Daniele Mongelli [illegible] risultati i migliori e [illegible] altri 6 atleti [illegible] entrati nel gruppo che costituisce la nazionale azzurra per il biennio 2000-2001.

Comprensibile l'euforia che regna nel club casalese: «E' il riconoscimento agli anni d'impegno e sacrificio che tutti, atleti e istruttori, dedicano a questa affascinante disciplina sportiva - commenta il dt Alessandro Finisguerra -. Ai traguardi ottenuti in campo italiano ed estero, aggiungiamo ora questa "perla", davvero unica. Da oggi, per i miei ragazzi, ci saranno ulteriori stimoli per fare sempre meglio». Già questo mese, i due karateka casalesi parteciperanno ad [illegible] reduno azzurro ma il battesimo del fuoco avverà a novembre, in un importante confronto internazionale.

VETERANI DELLO SPORT

Novi compie 35 anni

Festa con gli ex campioni alla sezione «Girardengo»

La sezione «Costante Girardengo» dell'Unione nazionale Veterani dello sport festeggia domani il 35° [illegible] dalla fondazione. La cerimonia si terrà, con inizio alle 10, nella nuova sede della biblioteca comunale, in via Marconi. «Parteciperanno alle celebrazioni molti atleti del passato, tutti campioni di ciclismo - spiega il presidente Natale Tasso -: saranno con [illegible] Imerio Massignan, Pierino Zanelli, Andrea Carrea e Luigi Giacchero». Un premio speciale sarà assegnato ad uno dei fedelissimi gregari di Fausto Coppi, cioè Ettore Milano, alla ginnasta Elena Caprista, all'arbitro Stefano Farina e al judoka Luigi Guido, reduce dalla terza olimpiade a Sidney, dove ha sfiorato la medaglia di bronzo. Altri ospiti saranno i figli dell'«Airone» di Castellania, Marina e Faustino Coppi. Condurrà il giornalista Gigi Moncalvo.

Sarà un appuntamento importante e significativo per l'associazione guidata da Tasso, che nel corso degli anni si è sempre battuta per lo sviluppo della pratica sportiva. Un riconoscimento all'impegno della [illegible] dell'Unione veterani dello sport è stata la recente assegnazione di tre onorificenze ad esponenti del sodalizio cittadino. Sono: la Stella d'oro al merito per Natale Tasso, e la Medaglia d'oro e la Stella d'argento ad uno dei 130 iscritti della stessa sezione novese, [illegible] Vincenzo La Camera, [illegible] anni, per i prestigiosi risultati agonistici ottenuti nell'atletica leggera e nello sci di fondo, tra i quali la conquista di campionati italiani [illegible] specialità della categoria veterani. [m. pu.]

VOLLEY

Battuti in finale i team del Belvedere

Circolo Telma e Novese la spuntano a Valenza nel «22° Trofeo Avis»

ALESSANDRIA

Successi di Circolo Telma (ex Sip-Amag Alessandria) e Novese nell'ultima competizione bocciofila del calendario estivo. A Valenza, sui campi della Madonnina, [illegible] è disputato il «22° Trofeo Avis» sdoppiato in due gare, rispettivamente per [illegible] di categoria C e formazioni [illegible] categoria D. Il trofeo era valevole [illegible] ultima prova del campionato provinciale di società le cui classifiche saranno ufficializzate nei prossimi giorni. Nella categoria C, [illegible] le terne in lizza per il primo posto. In semifinale il Belvedere Valenza con Adriano Benedetti, Piero Abate e Gian Franco Fontana si è imposto per 12-5 contro l'Audace Soms Cristo Alessandria (Celeste Zanardini, Benedetto Negri e Gino Baglioni). Nell'altro incontro, Benito Priora, Giuseppe e Pier Luigi Pozzi (Circolo Telma) hanno sconfitto 12-9 Sergio Gastaldi, Mario Scala e Gian Franco Comaschi (Dopolavoro Montedison Spinetta). Finale molto equilibrata, al termine della quale ha vinto il Circolo Telma e [illegible] della terna valenzana, sconfitta per 13-10.

Erano 34 le formazioni presenti alla competizione di categoria D. La Novese (Desio Firpo, Gian Franco Pica e Fabio Tallone) ha superato lo scoglio delle semifinali dopo un combattuto incontro, terminato 12-8, contro Lorenzo Alloisio, Celestino Maggioletti e Francesco Malaspina, della Soms Belforte. Piero Stocco, Giuseppe Nuzio e Dino Bonato (Belvedere) si sono imposti per 12-11 a [illegible] di Luciano Raineri, Gian Carlo Bailo e Gian Franco Bregata della Stazzanese. Finale senza [illegible] e affermazione agevole [illegible] trio [illegible] per 13-2. [r. g.]

Casaschi ok nei tornei nazionali

Il Bistagno ad Arisola nei favori del pronostico Rischia la Resicar Nissan

ALESSANDRIA

Fine settimana particolarmente intenso per le formazioni alessandrine nei campionati di tennistavolo. In serie C1 femminile, lunga trasferta nel Comasco, [illegible] Arcisate, per il Bistagno. Le ragazze capitanate da Laura Norese appaiono in gran forma: il match si presenta insomma alla portata delle acquesi. In serie C2, si segnala invece l'esordio casalingo del San Salvatore.

Impegno agevole in C1 maschile, contro l'ultima [illegible] classifica, per la Nuova Casale di Puccini mentre in C2, girone B, presenta molte incognite l'incontro tra Resicar Nissan e Libertas Santhià, con i vercellesi che si [illegible] rinforzati [illegible] l'arrivo di due nuovi elementi. Derthona e San Salvatore [illegible] dovrebbero incontrare particolari ostacoli nei rispettivi impegni tra le mura amiche. Nel girone C, invece, è il Bistagno che affronta il [illegible] più [illegible]tico mentre in [illegible] [illegible] attendono prove eclatanti dalle formazioni della provincia.

In ambito individuale, risultati interessanti per Giambattista Casaschi: il pongista tortonese ha conquistato il 2° posto assoluto nel torneo internazionale di doppio misto di Terni in coppia [illegible] Laura Pastorino: i due sono stati sconfitti in finale dal duo Puglisi-Zancaner. Successivamente Casaschi si è fatto onore anche a Saint Vincent nel torneo predeterminato nazionale giovanile piazzandosi 3° tra gli Juniores e 5° tra gli under 21. In questo fine settimana esordio nelle fila del Tennistavolo Torino, nal campionato di A1. [f. g.]

HOCKEY IN LINE

Definiti i gironi, l'esordio a gennaio 2001

«Diavoli rossi» in A con un nuovo coach

ALESSANDRIA

I «diavoli [illegible] si rinforzano per affrontare al meglio il «gotha» dell'hockey in-line. Dopo la promozione dello scorso anno, l'Hc Alessandria parteciperà al campionato di serie A di Seconda divisione: la società ha dunque condotto [illegible] campagna di rafforzamento che ha riguardato [illegible] lo staff tecnico che il parco giocatori. Dopo lunghe trattative, durate tutta l'estate, è approdato [illegible] riva al Tanaro un nuovo allenatore, Gianfranco Juliano, [illegible] Torino, che si occuperà delle squadre Seniores e Juniores. Proveniente dal Novi Bitrans, è arrivato poi Alessandro Tarantola: sono in corso trattative anche per acquisire dalla formazione novese il portiere Satta e l'attaccante Barbieri.

La serie A1 [illegible] Seconda divisione è stata suddivisa in cinque gironi. Prevede [illegible] regular season, la disputa dei playoff e di una final-four le cui squadre finaliste saranno promosse in Prima divisione. Ogni girone è composto da sette squadre. Passano ai playoff le prime classificate. Le formazioni che [illegible] ottenuto il secondo posto disputeranno poi [illegible] concentramento in sede unica con incontri di sola andata: le prime tre della graduatoria finale raggiungeranno le precedenti cinque ai playoff, al meglio dei tre incontri. Non sono previsti ripescaggi e pertanto la mancata iscrizione di società comporterà la riduzione del numero di formazioni presenti nel girone. Le ultime classificate di ogni girone retrocederanno in serie B.

La prima giornata della regular season è prevista per il 13 gennaio 2001: conclusione il [illegible] aprile 2001. L'Hc Alessandria è nel girone A che comprende: Pienezza Torino, Undertakers Arona, Ambrosiana Milano, New Trefor Milano, Savona e Monza.

La società mandrogna propone poi le scuole di pattinaggio e di hockey in-line (quest'ultima [illegible] solo riservata ai piccoli hockeisti ma anche a chi ha già dimestichezza con i pattini in linea). Per informazioni si può telefonare ai numeri 0131/235661 e 0131/951013. [m. pu.]

IN MOUNTAIN-BIKE DA CASTELLANIA A RECCO

Exploit di 20 impavidi tortonesi

CASTELLANIA. Sono partiti in una ventina dal mausoleo di Fausto e Serse Coppi e in tre giorni hanno raggiunto in mountain-bike il [illegible] della Liguria (hanno terminato l'impresa a Recco, visto che Portofino - la meta iniziale - è inaccessibile anche alle bici), attraversando parecchi passi appenninici, resi durissimi [illegible] pioggia, freddo, vento e da [illegible] «memorabile» grandinata sul monte Giarolo. Tutti hanno però portato a termine un'impresa che, giunta alla terza edizione, sta suscitando vasto interesse fra gli appassionati delle «due ruote artigliate». Fra loro c'era anche anche una donna, Anna Repetto, che ha dato parecchio filo [illegible] [illegible] ai maschi che erano Gugliada, Magrassi, Daffonchio, Mogni, Salvadeo, Gualchi, Torti, Donati, Cabella, Ferretti, Grosso, Presciutti, Moncalvo, Micone, insieme [illegible] Mario Zadra, Mauro Vacchini e Franco Cattaneo. Zadra e Vacchini [illegible] titolari del «Grande airone», Cattaneo presidente del Cai di Tortona: hanno organizzato una kermesse che sta suscitando interesse a livello addirittura nazionale. [e. p.]

CENTRO PRODUZIONE E VENDITA ABBIGLIAMENTO UOMO - DONNA - BAMBINO
ELSY STORE

TRUSSARDI JEANS
PIU'DONNA MARIELLA BURANI
VALENTINO SPORT
LEVI'S
MISSONI
UOMO & EROI
PRISMA
DONNA ENRICA
APERTI TUTTI I GIORNI ANCHE ALLA DOMENICA DALLE 8,30 ALLE 12 E DALLE 14,30 ALLE 19
REPARTO SPECIALIZZATO TAGLIE CONFORMATE
ELSY STORE - REGIONE QUARTINO 77 - CALAMANDRANA (AT) - TEL 0141-75655

TELECOM
COME VORRESTI CHE FOSSE IL FUTURO?

L'area industriale di **Lessolo** presenta...

"Il meglio per la casa"

LESSOLO: AUTOSTRADA TORINO-AOSTA
USCITA CASELLO DI IVREA

Siamo a 5 km. dal casello autostradale e a 4 km. da Ivrea

TERMOSANITAR EPOREDIESE S.p.A.
"TUTTO PER L'IMPIANTISTICA IDR[illegible]ITARIA"

SCANTAMBURLO
"TAPPETI E ANTIQUARIATO"

SCANTAMBURLO DANTE
"[illegible] D'ARTE E DESIGN"

SCANTAMBURLO TAPPETI

A Lessolo in Via Arduino Casale 77/A - Tel. 0125 58836

Grande Svendita

persiani** fine e **manifattura
prezzi convenienza

PERSIANO HOSSEINABAD	210x150	£. ~~1.100.000~~	£.	550.000
PERSIANO YALAME'	240x150	£. ~~3.100.000~~	£.	1.550.000
PASSATOIA PERSIANA	290x100	£. ~~900.000~~	£.	450.000
PASS. FEERAMELAYER	305x105	£. ~~1.200.000~~	£.	600.000
PERSIANO HAMADAN ANTICO	200x130	£. ~~700.000~~	£.	350.000
[illegible] TABRIZ	300x200	£. ~~1.200.000~~	£.	600.000
PERSIANO SHIRAZ	200x160	£. ~~600.000~~	£.	300.000
PERSIANO SHIRAZ KASKAI	300x200	£. ~~1.200.000~~	£.	600.000
PERSIANO VERAMIN FINE	300x200	£. ~~3.000.000~~	£.	1.500.000
MOD[illegible] DISEGNO MISSONI	240x170	£. ~~800.000~~	£.	400.000
PERSIANO BORCIOLO	260x160	£. ~~1.200.000~~	£.	600.000
PERSIANO SHIRAZ	140x100	£. ~~360.000~~	£.	180.000
PERSIANO YALAME'	140x100	£. ~~800.000~~	£.	400.000
PERSIANO SHIRAZ KASKAI	250x160	£. ~~900.000~~	£.	450.000
PERSIANO KIRMAN LAVAR	150x90	£. ~~400.000~~	£.	200.000
COPPIA PERSIANI	90x60	£. ~~320.000~~	£.	160.000

APERTO LA DOMENICA

UN SIMPATICO OMAGGIO A TUTTI GLI [illegible]

ASSIST[illegible] POST-VENDITA • ACCURATO SERVIZIO DI LAVAGGIO E RESTAURO • PAGAMENTI RATEALIZZATI

socio **DELTA** **TERMOSANITAR EPOREDIESE** DA TE

LESSOLO - Via A. Casale, 87 - Tel./Fax 0125 58896/58391 r.a.

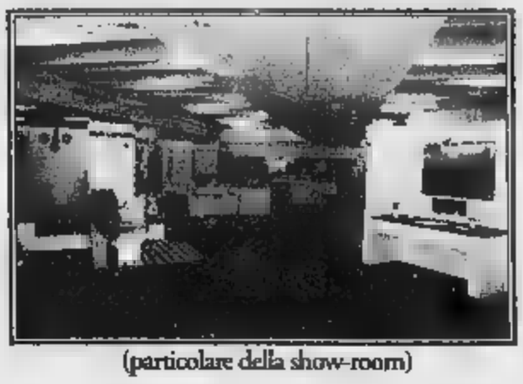

(particolare della show-room)

La **TERMOSANITAR EPOREDIESE** da più di 32 anni mette al servizio della clientela la propria esperienza professionale in Canavese e Valle d'Aosta.

Dotata di ampio parcheggio, 1000 mq. di show-room, 4000 mq. di magazzino coperto ed oltre 8000 mq. di area scoperta, è certa di offrire con personale altamente qualificato **prodotti** delle migliori marche a cui si uniscono **servizi** personalizzati [illegible] rappresentano il [illegible] valore aggiunto dell'azienda

PRODOTTI & SERVIZI

- riscaldamento
- condizionamento
- arredo bagno
- piastrelle
- acquedottistica
- irrigazione
- trattamento acque
- antincendio
- preventivi gratuiti
- consegna a domicilio
- consulenza arredo bagno
- consulenza tecnica
- assistenza pre e post vendita

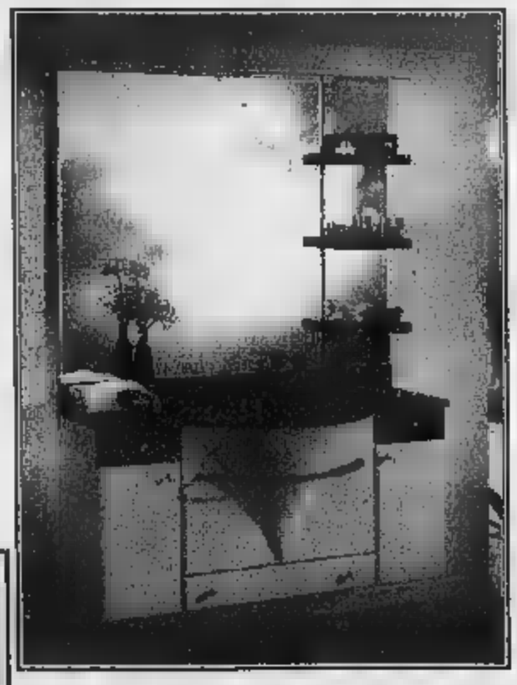

Tra [illegible] nostre promozioni vi segnaliamo: [illegible] a 6 bocche e [illegible] pannelli, da L. 1.[illegible] + I.v.a.

Venite a trovarci, solo così conoscerete la vera "Arte di arredare il ba[illegible]".

Apertura dal martedì al Sabato:
8-12 / 15-19

Progettiamo ogni tuo spazio

Concessionario cucine in muratura. Esclusivista cucine Febal
[illegible] TE OGNI GIORNO

DANTE SCANTAMBURLO

arredamenti d'arte e design

LESSOLO (IVREA) - Via A. Casale, 75 - Tel. 0125 58640 - Fax 0125 58127

Back Forward Reload Home Search Images Print Stop
Location: http://www.volvocars.it

VOLVO
for life

THE REAL NEW ECONOMY

Versione fotografata: Volvo V70 T5 full optional

INVESTITE IN UN NUOVO MODELLO DI ECONOMIA. FINO AL 31 OTTOBRE, VOLVO V70 2.5 D ACTIVE A LIRE 59.900.000.

Volvo V70 ACTIVE apre una nuova era: quella dei vantaggi senza confini. Motore 2.5 turbodiesel a iniezione diretta da 140 cv: alte prestazioni e più di 1000 km con un pieno (ciclo combinato). Equipaggiamento ai massimi livelli per un nuovo benessere di guida. E, naturalmente, dà spazio alla sicurezza, grazie a 73 anni di ricerca e di primati assoluti Volvo. Il tutto a un prezzo molto, molto economy: 59.900.000 lire (30.935,00 euro). Da cogliere al volo. Perché l'offerta del vostro Concessionario dura solo fino al 31 ottobre.

Iniziativa della Concessionaria valida per autovetture disponibili

AutoGrup

ST. CHRISTOPHE (AO) - Località Grand Chemin - Tel. 0165.361947

TORINO - C.so Giulio Cesare 334 - Tel. 011.2456600-01 • BUROLO DI IVREA (TO) - Statale 228 Lago Viverone 53 - Tel. 0125.577366

DAL 2 AL 15 OTTOBRE

SUPER OFFERTE

ACQUI TERME (AL)
ALESSANDRIA
OVADA (AL)
BIELLA
[redacted] BIELLESE (BI) - Centro Commerciale Vigliano
[redacted] (PV) - Centro C[redacted] Lomellina
PARONA L. (PV) - [redacted] Commerciale Parona
[redacted] (CN) - Centro Commerciale
[redacted] (CN)
PAVONE [redacted] (TO) - Centro Commerciale Pavone
CIRIE' (TO) - Centro Commerciale Le Alpi
VERBANIA

bennet

UN MONDO DI BENE

www.bennet.com

RENAULT

Soddisfate le vostre aspirazioni.

Renault Mégane Station Wagon [redacted] L. **24.700.000*** Euro 12.756,48
per chi ha un'auto non catalitica.
Offerta valida su tutte le versioni benzina, per vetture presenti in Concessionaria.
[redacted] serie: ABS, 4 airbag, chiusura centralizzata, dispositivo antiavviamento e servosterzo.

Renault Scénic da L. **30.450.000*** Euro 15.726,11
per chi ha un'auto non catalitica.
Offerta valida su tutte le versioni benzina, per vetture presenti in Concessionaria.
Di serie: ABS, [redacted] airbag, climatizzatore, fari a doppia ottica e fendinebbia.

Oppure

un finanziamento in 36 mesi a tasso zero**, assistenza Non Stop Gold*** 3 anni o 50.000 Km,
assicurazione "Renassic" furto incendio per un anno e Carta Orizzonte carta di pagamento per l'assistenza della tua auto****.

*I.P.T. esclusa. **Esempio di finanziamento: Renault Mégane Station Wagon RTE 1.4 16V a L. 27.500.000; importo finanziato L.18.000.000 in 36 rate mensili da L. 500.000; T.A.N. 0% T.A.E.G. 0,81%. Spese istruttoria L.280.000; imposta bollo L.20.000. Salvo approvazione FinRenault. ***Formula Gold 3 anni o 50.000 km: manodopera gratuita per un tagliando di manutenzione e garanzia su motore, cambio, organi meccanici, organi elettronici ed ogni loro componente interno. ****Carta di credito rateale che finanzia gli interventi di riparazione, manutenzione e i tagliandi della tua vettura presso la rete Renault e i partners convenzionati. Offerte valide fino al 31/10/00 per vetture presenti in Concessionaria non cumulabili con altre in corso.

Venite a provarle presso l'organizzazione di vendita Renault del Piemonte, della Valle d'Aosta e da:

QUALITY CAR Région Amerique, 109/A - Quart (AO) - Tel. 0165765121
Loc. Grand Chemin, 60 - Saint Christophe (AO) -Tel. 0165230688

Dock'931
SCARPE e ACCESSORI MODA
SCONTI ANNIVERSARIO
sino al 50% su centinaia [redacted] articoli
VENARIA - Corso Toscana, 1 (davanti Auchan)
TORINO - Via Farinelli, 36/9 - Centro Comm. 13

TORINO

VIA MARENCO 32. TELEFONO 011 6568111. FAX 6639003. SEGRETERIA TELEFONICA «LA MIA CITTÀ» 011 6568531 / 252 / 205

CRONACA

Dock'931
SCARPE e ACCESSORI MODA
SCONTI ANNIVERSARIO
sino al 50% su centinaia di articoli
VENARIA [redacted] 1 [redacted]
[redacted] alli, 36/9 - Centro Comm. 13

Accadde ieri

Il 13 ottobre 1906 ventimila lavoratori sfilano per invocare la salvezza [redacted] Francisco Ferrer, rivoluzionario spagnolo anticlericale condannato alla fucilazione. La folla grida «Abbasso i gesuiti, abbasso il papato» e chiede lo sciopero generale forzando [redacted] mano alla Camera del lavoro. La Lega industriale minaccia la serrata e i socialisti riformisti temono che le proteste possano spingersi fino al 16 ottobre quando è prevista la visita dello zar a Racconigi.

Il tempo

La depressione che sta portando cattivo tempo sull'Europa continua la sua azione sviluppando fenomeni sull'Italia del Centro-Nord, favoriti da correnti sciroccali sul bacino del Mediterraneo. Sulle nostre regioni avremo ancora tempo moderatamente perturbato [redacted] annuvolamenti più intensi sulle [redacted] alpine ed isolati ma abbondanti fenomeni piovosi, rischio di possibili straripamenti nelle Valli di Lanzo e Canavese.

Quanto [redacted]...

Il 20 maggio [redacted] 2001 (fra 219 giorni) saranno finalmente terminati i lavori [redacted] prolungamento della linea [redacted] in [redacted] Unione Sovietica. E' dal 23 maggio [redacted] che si lavora in questa zona. L'intervento [redacted] comportato, nelle settimane scorse, diverse difficoltà al traffico: ma la ricompensa ai disagi sarà un tram simile a [redacted] metrò che sfreccia [redacted] velocità commerciale di ben 18 chilometri l'ora.

Castellani al centro-sinistra: ora stop ai tatticismi, scegliamo entro ottobre

«Smettetela di giocare sul sindaco»

«La coalizione deve ritrovare l'unità Consola che il Polo non stia meglio»

Valentino Castellani ha rotto il lungo silenzio sul percorso che porterà al candidato alla sua successione

Maurizio Tropeano

«Basta. E' ora di finirla. Il centrosinistra deve smettere di giocare con i tatticismi esasperati sui candidati. E' necessario scegliere in fretta, entro ottobre: altrimenti questi tatticismi che non sono capiti dalle persone normali possono diventare dannosi». Valentino Castellani, sindaco di Torino, ha appena finito di salutare i partecipanti alla seconda conferenza interparlamentare europea per lo spazio, quando decide di intervenire sul totosindaco. In quella sede dove i parlamentari di Germania, Francia e Spagna, lo hanno ringraziato dell'ospitalità e dell'«effervescenza culturale» della città, le divisioni tra i partiti della sua coalizione sul nome del candidato che dovrà sfidare il centrodestra lo preoccupano. Così il Professore scende in campo: «Fino ad oggi la scelta del candidato del centrosinistra è apparsa, e continua ad apparire, come interna al Palazzo, come una questione di equilibri tra i membri del ceto politico. E invece bisogna andare oltre, parlare con la gente, scegliere un candidato che sia accettato da tutti». Nomi? Castellani ribadisce la «piena fiducia nella competenza, nelle capacità amministrative e politiche [redacted] mio vice», Domenico Carpanini, ma sottolinea come sia prioritario il metodo della scelta: «Stop a candidati che entrano ed escono di scena nel giro di qualche ora. Chiunque sia il prescelto, lo sia da tutti e sia riconosciuto come leader della coalizione».

Il risultato di questo appello? Passano poche ore e nei palazzi della politica torinese circola con forza il nome di [redacted] nuovo candidato: Francesco Devalle, ex presidente dell'Unione Industriale di Torino. A lui hanno pensato alcuni petali della Margherita: i Democratici e il partito popolare. E così l'aggregazione che Francesco Rutelli ha appena battezzato a Roma già si sfalda. Rolando Picchioni, segretario dell'Udeur e tra i principali sostenitori di Gianpaolo Zancan, spiega: «Il presidente dell'Ordine degli Avvocati ha dato una sua precisa disponibilità. Il [redacted] nome ha trovato il supporto dei verdi e potrebbe convincere anche Rifondazione Comunista. Dunque nessun tatticismo. Sul tavolo ci sono due candidature. Bisogna decidere [redacted] scegliere: attraverso un sondaggio, una consultazione tra eletti e personaggi rappresentativi della città, o le primarie». Mauro Marino, coordinatore dei Democratici, replica: «Udeur, Rinnovamento Italiano e Verdi hanno proposto il nome di Zancan. Noi stiamo ricercando altre persone capaci e in grado di far vincere il centrosinistra. Poi sceglieremo il metodo per selezionare il migliore». Aggiunge Alessandro Bizyak, segretario regionale del Ppi: «Il sindaco ha ragione: servono tempi certi per la scelta del candidato. Il Ppi, proprio per evitare scelte di Palazzo, è impegnato ad ampliare la rosa dei candidati attraverso il coinvolgimento di personaggi della società civile».

E i Ds? Alberto Nigra, segretario provinciale: «Il pensiero di Castellani è il nostro. Dobbiamo fare in fretta e poi lavorare per allargare la coalizione oltre le forze politiche. Dobbiamo approfittare della confusione che regna nel Polo dove sono in competizione il coordinatore regionale azzurro che arriva da Vercelli e un ex ministro già sconfitto da Castellani». Ma il verde Roberto Tricarico non è d'accordo: «Noi abbiamo riproposto il metodo che portò alla scelta di Castellani nel '93. I Ds, invece, si sono arroccati su Carpanini e si assumeranno la responsabilità della spaccatura a sinistra e dell'eventuale presentazione di due candidati del centrosinistra».

Altro che unità d'intenti. Anzi. C'è anche chi, come Stefano Barbieri, segretario dei Comunisti Italiani, in nome della velocità minaccia: «Siamo già in ritardo e se non si chiude in fretta visto [redacted] validità delle candidature espresse, siamo pronti a correre da soli con un nostro uomo e un programma di governo preciso». E' finita? No. Da registrare maretta nello Sdi. Ieri sera i consiglieri comunale, Branciforte, provinciale, Ossola, regionale, Caracciolo, hanno chiesto al segretario Buemi la convocazione di [redacted] direttivo straordinario per decidere la linea politica [redacted] Torino.

A proposito di Polo. Oggi vertice tra i leader regionali del centrodestra. Si parlerà [redacted] Torino, di [redacted] scegliere il candidato sindaco, ma anche della divisione dei collegi e delle nomine in Regione. Ieri Rosso ha invitato l'ormai ex segretario nazionale della Cisl ha «collaborare [redacted] Forza Italia o aderire come forza autonoma alla Casa [redacted] Libertà».

> «Basta con i nomi che entrano e escono nel giro di poche ore Torniamo a parlare con la gente e poi scegliamo»

> «Queste trattative vengono percepite come pure e semplici manovre di palazzo Perché non si parla dei programmi?»

[redacted]

Ragazza croata sorpresa dopo un tentativo di furto in via Lauro Rossi

Presa la ladra dai mille volti

Alla polizia aveva dato 73 nomi diversi

L'hanno arrestata in via Lauro Rossi 34. Un tentato furto [redacted] un alloggio. Gli agenti la bloccano e lei: «Non potete arrestarmi. Sono minorenne». Stanno per accompagnarla in ospedale per gli esami radiografici, in modo da accertare l'età. Fermi tutti: «Non potete farlo. Sono incinta...».

Vengono disposti altri [redacted]. La ragazza [redacted] è incinta, è maggiorenne e per questa volta finisce dritta alle Vallette. Il [redacted] bimbo è preso in consegna dalla nonna e il caso, [redacted] si dice, sembra chiuso.

Sembra. In realtà il problema è un altro. Ma chi è veramente questa zingara che ha alle spalle una interminabile sfilza di precedenti per furto? Il computer della polizia elenca 73 nomi, identità diverse, raccolte in pochi anni, unite solo dalle impronte digitali e dalle fotosegnalazioni.

L'ultimo nome [redacted] Vesna Dragajovic, nata in Croazia nel 1980. Vent'anni esatti. Poi spunta la serie dei Jovanovic (cognome che corrisponde alla nonna materna) con tutta una sequenza di Marja, Giovanna, Ivanka, Leoncina, etc. Nessuno sa quale delle identità proposte nel corso degli anni dalla giovane sia quella vera. Neppure oggi. Di certo è maggiorenne, di certo a lei appartengono le impronte digitali archiviate nelle questure del Nord, di certo [redacted] suo il piccolo che l'accompagnava al «lavoro». Che porta il cognome Jovanovic, quello dei nonni.

Nessun documento, nessun atto di nascita che possa in qualche modo risolvere il rebus di un'identità controversa. Più «modesta» la storia del sedicente Muhrad Mazouba, 26 anni, marocchino o algerino. Non si sa. Lui, di nomi, in pochi anni, ne ha proposti solo venti, nel corso di arresti per spaccio, rissa e quant'altro. I poliziotti di «Dora Vanchiglia» lo hanno arrestato a Cuneo, dov'era latitante, dopo mesi di ricerche. Prima marocchino e poi, all'improvviso, s'è trasformato in un algerino. Il motivo è semplice. Le espulsioni, in Algeria, [redacted] meno frequenti per ragioni politiche. E così ha continuato a circolare, per mesi, indisturbato. **[m. nu.]**

PARLAMENTARI EUROPEI A TORINO

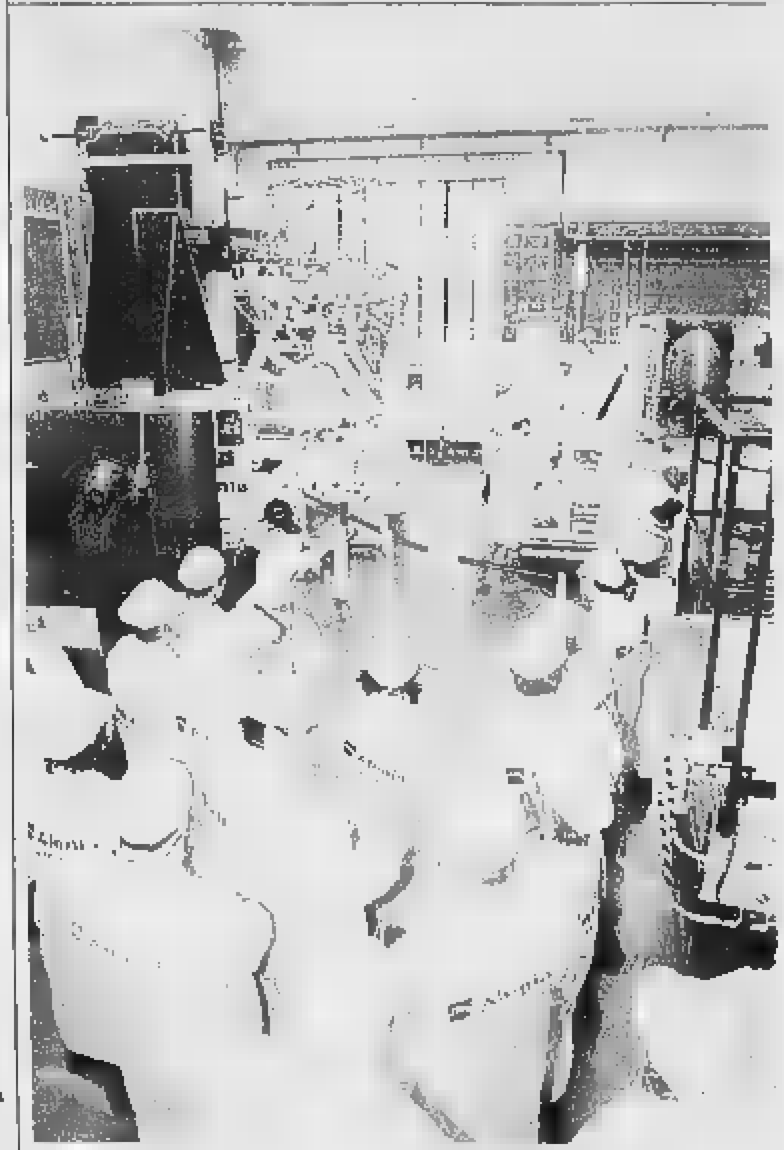

Dallo spazio occasioni [redacted] lavoro

La stima dei costi dei principali progetti spaziali europei (GNSS2, Euroskyway, Cosmo-Skymed e Vega) supera i 3000 miliardi. Per il progetto comunitario «Galileo» è prevista [redacted] spesa tra i 4000 e i 6000 miliardi di lire. I dati sono stati [redacted] ieri in occasione dell'apertura della Conferenza interparlamentare europea per lo spazio (Ciee) che proseguirà oggi a L'Aquila e si concluderà domani a Roma. Una pioggia di investimenti che in base ad alcune stime sulle ricadute in termini occupazionali, dovrebbero portare alla creazione di 50 mila nuovi posti di lavoro nelle aree a vocazione spaziale in Italia. Da sottolineare anche il progetto Vega che, per la prima volta, vede l'Italia capofila come spiega Saverio Strati, amministratore delegato di FiatAvio: «Il lanciatore Vega porterà in orbita piccoli satelliti a partire dal 2005. Si tratta di un ulteriore passo verso l'autonomia europea nell'accesso allo spazio. Vega, grazie anche all'impegno dell'Asi, è diventato [redacted] programma europeo di cui FiatAvio è prime contractor con una quota di oltre il 60%». Nel prossimo anno FiatAvio sarà inoltre impegnata a progettare e realizzare le versioni evolute del lanciatore Ariane [redacted].

I lavori della Ciee sono stati aperti dal presidente della Camera, Luciano Violante, che ha sottolineato [redacted] si stia «delineando in più di un settore [redacted] diritto sovrannazionale adeguato [redacted] costruire una cittadinanza europea». Prosegue: «Costruire una rete tra le assemblee elettive dei diversi livelli istituzionali e tra i differenti Paesi sul tema dello sviluppo delle tecnologie e dei processi produttivi diventa strategico al rafforzamento di questa idea di cittadinanza, ma anche per [redacted] rafforzamento della competitività europea sul terreno dei risultati scientifici e su quello della tutela dei valori della persona umana». I lavori dei gruppi parlamentari di Francia, Italia, Germania e Regno Unito (nella foto la visita allo stabilimento Alenia) sono guidati dall'onorevole Francesco Aloisio. Tra i parlamentari italiani anche i torinesi Gaetano Rasi e Rocco Larizza.

AmP
ANTICHI MAESTRI PITTORI
1998 Donatello
1998 Beato Angelico
Giancarlo Gallino ha il piacere di presentare un capolavoro inedito del massimo pittore senese del '400
24 Febbraio - 11 Aprile 2001
Stefano di Giovanni detto SASSETTA (Cortona ca. 1400 Siena 1450)
Vergine annunziata e San Francesco
Dipinto su tavola 58,3 x 13.5 cm.
mostra in galleria
Via A. Doria, 19/A Torino
Tel. 011-8127587
Fax 011-8127612
1999 Giambologna
1999 Canova

INAUGURATA IN PIAZZA CASTELLO [redacted] CON RITARDO RISPETTO AL PROGRAMMA INIZIALE

Una targa per il martire valdese

Maurizio Lupo

VERRA' inaugurata l'11 novembre, con 21 giorni di ritardo, la targa commemorativa che celebrerà in piazza Castello il pastore valdese Goffredo Varaglia, impiccato e poi arso sul rogo dinanzi [redacted] Palazzo Madama, il 29 marzo 1558.

Il suo martirio, imposto dal tribunale dell'Inquisizione cattolica che voleva costringerlo ad abiurare la fede protestante, sarà tramandato da una placca in bronzo di [redacted] centimetri per 60. Verrà sistemata a raso in una delle pietre di Luserna che pavimentano la piazza, allo sbocco di via Garibaldi, a pochi passi dal luogo del supplizio, [redacted] la comunità valdese e come ha già deliberato il Comune. La Soprintendenza ai Beni Architettonici, guidata da Li- [redacted] Malara, ha rilasciato il necessario ed indispensabile nulla-osta. L'esame della pratica, più lungo di quanto il Comune potesse prevedere, ha tuttavia costretto [redacted] rinviare l'inaugurazione, già fissata per [redacted] 21 ottobre.

Malara ha voluto riflettere bene [redacted] prima di dire «sì». I valdesi chiedevano che la targa venisse posta il più vicino possibile al luogo storico del rogo, «in un punto - spiega il pastore valdese Giuseppe Platone - che per noi è da tempo luogo di raduno e raccoglimento in memoria di un giusto».

Ma in Soprintendenza il dibattito in merito è stato controverso. L'architetto Paola Salerno, incaricata da Malara di seguire la questione, riteneva «poco opportuna [redacted] collocazione indicata dai Valdesi», sostenendo che «la posa della targa in [redacted] punto in linea con via Garibaldi, un [redacted] viario molto importante» le avrebbe conferito «una rilevanza architettonica ec- [redacted]. In [redacted]ativa suggeriva di sistemarla «tra Palazzo Madama e la Prefettura».

Un'ipotesi però subito respinta dal pastore Platone: «Il martirio di Varaglia non può essere commemorato in un punto qualsiasi e tantomeno in un parcheggio d'auto. Non riusciamo a capire quali difficoltà vi [redacted] a rispettare [redacted] verità storica».

«E' che si crea un precedente», ha chiarito Daniela Biancolini, direttrice della Soprintendenza. «Piazza Castello è il cuore della città. Vi sono successi nei secoli svariati fatti memorabili. Se inco- [redacted] altri in seguito potrebbero richiedere altrettanto». «La Soprintendenza [redacted] preoccupi, questo è un problema del Comune» replica Mauro Marino, presidente del Consiglio Comunale.

A troncare [redacted] nascente discussione [redacted] giunta ieri [redacted] decisione finale, sottoscritta da Biancolini a nome di Malara. E' f[redacted]lle richieste dei valdesi. «Non si avanzano riserve - spiega - circa la collocazione della lapide, nel punto esatto in cui è avvenuto l'evento storico che vuole commemorare. La sua posa non reca disturbo alla pavimentazione della piazza». La Soprintendenza avverte però che il suo «sì» è «eccezionale» e [redacted] può costituire un precedente per analoghe future richieste, che verranno valutate caso per caso, con riferimento alla storia della città e alla collocazione».

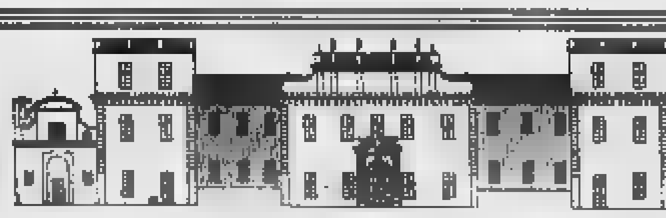
Castello di San Giorgio Canavese
Conti di Biandrate
ASTA
SU PRECISO MANDATO
ANTIQUARIATO ED ARREDI
[redacted] ANTICA ITALIANA E FIAMMINGA XVII E XIX SEC.
PITTURA [redacted] ITALIANO - ARGENTI EUROPEI E SHEFFIELD
ANTICHI TAPPETI PERSIANI ED ANATOLICI
Esposizione: tutti i giorni orario consueto
TORNATE D'ASTA
Sabato 14 e Domenica 15 ore 15.30
S.[redacted] CANAVESE (Aut. TO - AO [redacted] S.Giorgio) Tel.0124.32.52.96
Catalogo [redacted] loco *Ingresso libero*
Art &Robert®
Vendite all'asta Torino

TRASPORTO IN SOTTERRANEO — DAI PROGETTI ALLA REALIZZAZIONE

UNA STORIA LUNGA 50 ANNI

Sono cinquant'anni che Torino attende la sua sotterranea. Stando alle statistiche, di questo progetto infinito si sono occupate una decina di amministrazioni. Soltanto con il primo governo Castellani sono arrivati - finalmente insieme - i finanziamenti e la volontà politica di realizzarla. E con l'assegnazione del progetto ad una società ben precisa (la Satti) si è potuto finalmente passare dalla teoria alla pratica. Il primo, storico «buco»? E' previsto per il 15 gennaio 2001.

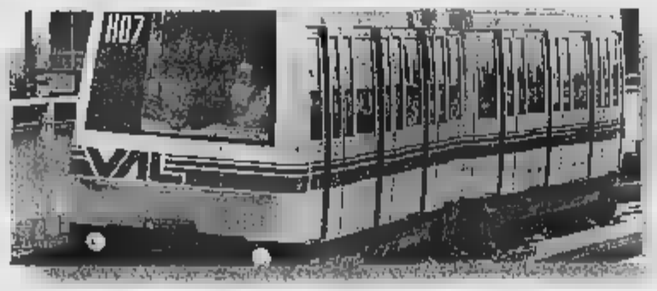

IL SISTEMA VAL

Il progetto si basa sul sistema Val (nella foto), in funzione sin dall'83 nella città di Lille. Completamente automatizzato, senza personale fisso a bordo dei treni - garantisce comfort, economicità e sicurezza. Anche la frequenza del passaggio dei treni è piuttosto elevata (uno ogni 69 secondi nell'ora di punta). I treni previsti, invece, sono 23 per la prima tratta Collegno-Porta Nuova. Ciascun veicolo misurerà 44 metri, sarà bidirezionale e sarà composto da due vetture.

Metrò, ultima fermata Leumann

Pronta la richiesta di prolungare la linea 1

Maurizio Tropeano

La Satti ha presentato mercoledì in Regione il progetto preliminare del prolungamento della linea 1 della metropolitana dal campo Volo di Collegno fino a Leumann. Un percorso tutto in sotterranea di 2 chilometri e duecento metri che costerà 305 miliardi di lire. Lo Stato è disponibile ad accollarsi il 60 per cento della spesa (circa 180 miliardi, gli altri dovranno tirarli fuori gli enti locali. E i tempi sono stretti: entro l'8 novembre è necessario fare domanda al Ministero dei Trasporti; entro il 10 gennaio del 2001 è obbligatorio presentare il progetto definitivo. E per accelerare l'iter dell'iniziativa alla fine della riunione - voluta dall'assessore regionale ai Trasporti, William Casoni, a cui hanno partecipato il suo collega della Provincia di Torino, Franco Campia, i sindaci di Collegno e Rivoli e l'amministratore delegato della Satti, Giancarlo Guiati - è stato deciso di costituire un gruppo di lavoro (prima riunione lunedì) per definire soprattutto le modalità della copertura del piano finanziario da parte degli enti locali.

Spiega Casoni: «La Regione ritiene il prolungamento della metropolitana verso Rivoli un progetto della massima importanza e lo sosterrà adeguatamente. Tutti, però, dovranno dare il loro apporto, in proporzione alle proprie risorse, a cominciare dal Comune di Torino, che avrà quello che riceverà i maggiori benefici dalla realizzazione di quest'opera, in termini di riduzione del traffico e conseguentemente dell'inquinamento». Ma quanto ci vorrà per partire con i cantieri? Guiati spiega: «Da quando il Governo approva il progetto e stabilisce la ripartizione dei fondi ci sono al massimo 18 mesi di tempo per iniziare i lavori, altrimenti il finanziamento decade. Se il Ministero esaminerà le domande in un paio di mesi e il Cipe approverà i fondi entro l'estate dell'anno prossimo, gli scavi potrebbero partire alla fine del 2002 nei primi mesi del 2003».

Il progetto illustrato dall'amministratore delegato della Satti prevede il prolungamento da Campo Volo fino a Leumann attraverso uno scavo meccanizzato di 2200 metri. Quattro le nuove fermate. La prima nell'area intorno alla Mandelli, spazi occupati da industrie ormai dismesse e su cui si potrà sviluppare in futuro Collegno. Spiega Guiati: «La metropolitana serve solo per collegare aree fortemente abitate ma può essere l'occasione per favorire lo sviluppo urbanistico di nuovi insediamenti».

La seconda fermata verrà realizzata in corrispondenza con l'attuale stazione delle Ferrovie dello Stato di Collegno. Ancora Guiati: «Sarà una vera e propria stazione di interconnessione non solo con la linea ferroviaria ma anche con gli autobus extraurbani della Val di Susa che potranno fare il capolinea in corrispondenza dello scalo e limitare il loro ingresso a Torino». La linea poi correrà sotto viale XXIV Maggio fino all'altezza di corso Francia dove farà una terza fermata. Infine proseguirà sotto corso Francia per attestarsi a Leumann. Conclude: «Era importante riportare il percorso della metropolitana su corso Francia. Questo, in prospettiva, renderà più facile il prolungamento verso Rivoli».

IL NUOVO PROGETTO

Il percorso è lungo 2,2 chilometri
4 le fermate previste.
Inizio presunto lavori fine 2002
primi mesi del 2003

Allo studio in Comune una delibera contro l'invasione dei fast-food: «Evitare un nuovo caso-Spizzico»

Niente pizza se l'edificio è storico

«Così tuteleremo la bellezza dei palazzi»

Emanuela Minucci

A Palazzo civico, ormai, la chiamano «delibera anti-Spizzico». E non certo perché gli assessori che martedì scorso l'hanno votata all'unanimità siano particolarmente ostili al fast-food in versione mediterranea. Piuttosto perché il caso-Spizzico è ormai diventato il paradigma di una guerra persa: quella dei Comuni in difesa dell'integrità dei propri centri storici contro l'avanzata di paninoteche, pizzerie e l'odoroso seguito che ne discende.

Il senso della delibera proposta dal vice-sindaco Domenico Carpanini (che deve ancora essere approvata dalla Sala Rossa) è proprio questo: garantire d'ora in poi al Comune la possibilità di dire, per esempio, «no, ci spiace, quella pizzeria, proprio di fronte a Palazzo Barolo non ve la lasciamo aprire». Documento sollecitato da più parti politiche e che è destinato a salvare il futuro di molti edifici o quartieri storici torinesi.

A questa rivoluzionaria delibera che coincide con una «modifica al regolamento di polizia urbana», gli uffici tecnici lavorano già da qualche mese. Almeno quando in giunta scoppiò appunto il caso-Spizzico, la pizzeria aperta (nonostante il «no» della Sovrintendenza e i conseguenti sigilli) nel dicembre '99 nello storico Palazzo Paesana di via Garibaldi angolo via della Consolata. «L'amministrazione ritiene che la salvaguardia dei luoghi di rilevante valore storico, culturale e ambientale non debba avvenire soltanto sul piano della tutela urbanistica ed edilizia - recita il documento - curando che ogni intervento che li riguardi avvenga nel rispetto delle caratteristiche dell'edificio e dell'ambiente, ma debba concernere anche il tipo di utilizzo di tali luoghi evitando usi che ne contraddicano i caratteri storici, ambientali e tradizionali».

> «Il provvedimento non potrà avere effetti retroattivi ma eviterà nuovi scempi»

Dopo le premesse, i contenuti: ecco a dire l'elenco dei luoghi dove d'ora in poi non sarà troppo facile installare nuove attività. A cominciare dagli edifici collocati lungo gli assi di piazza Vittorio Veneto, via Po, piazza Castello, via Roma, piazza San Carlo, piazza Carlo Felice, via e piazza Palazzo di Città, piazza Corpus Domini, via Garibaldi, via Cernaia e via Pietro Micca. Dall'elenco delle strade specifiche alle categorie di edifici: quelli di «gran prestigio», quelli definiti di «grande interesse», o «della costruzione ottocentesca della città». Per tutti questi luoghi, d'ora in poi, l'amministrazione può interdire, «negando l'autorizzazione all'esercizio dell'attività di sua competenza condizionandone il rilascio a specifiche prescrizioni ovvero emanando motivate ordinanze, l'installazione di attività contrastanti con il carattere storico, ambientale e tradizionale nel luogo». Tradotto dal linguaggio burocratico, significa che nulla sarà più come prima per quanto riguarda le nuove aperture nel centro storico. Certo, qualcuno vorrà inaugurare una pizzeria in una via anonima del centro storico non capiterà nulla, ma quella stessa pizzeria si verrà a trovare in un edificio men che meno sarà tutto più difficile. Spiega il vicesindaco Carpanini: «Quando il Consiglio comunale avrà approvato questa delibera l'amministrazione avrà finalmente uno strumento per evitare che una sala giochi possa installarsi in un palazzo del Seicento oppure un fast-food di fianco ad una chiesa barocca. E' ovvio che bisogna tenere conto dell'evolversi della società, ma la tutela dei beni architettonici ambientali ha un grande valore non solo per chi abita la città, ma anche per la sua attrattività turistica».

Lo storico Palazzo Paesana in via Garibaldi, al centro di una disputa dopo l'annuncio dell'apertura di una pizzeria. Da questo caso è maturata la scelta del Comune di porre dei limiti in futuro agli insediamenti commerciali negli edifici di rilevanza storica e architettonica

Oggi nuovo sciopero

Insegnanti in agitazione Tocca alla Cub

Possibilità di lezioni non regolari, oggi, in parecchie scuole. Dopo lo sciopero di lunedì, proclamato da Cgil, Cisl, Uil e Snals, è la volta della Cub-Scuola, organizzazione di base con folti gruppi di aderenti in istituti di ogni ordine e grado. Lezioni a singhiozzo sono previste, per esempio, all'Itis «Ferrari», al liceo «Umberto I», alla media «Modigliani», allo «Sraffa» di Orbassano, alla direzione didattica «Lessona». Le giornate di agitazione si concludono lunedì, con l'astensione dal lavoro indetta dalla Gilda.

A proposito della mobilitazione odierna, i responsabili della Cub annunciano il ricorso alla magistratura del lavoro per comportamento antisindacale contro il Provveditorato agli Studi di Torino «per le gravissime irregolarità nell'invio alle scuole della circolare relativa allo sciopero, invio avvenuto con enorme ritardo».

Intanto, nel tardo pomeriggio di ieri, è giunta ai sindacati la convocazione ufficiale (mercoledì 18 a Palazzo Chigi) per la ripresa della trattativa sulla vertenza-scuola: il primo effetto dello sciopero e della marcia dei centomila a Roma.

Comune on-line

Su Internet i certificati anagrafici

Alessandro Mondo

Torino diventa facile, anzi facilissima, grazie all'offerta di un nuovo e rivoluzionario servizio comunale «on line». Protagonista dell'iniziativa - presentata in Comune da Paolo Peveraro, assessore alle Nuove Tecnologie -, una «card»: non il solito tesserino, ma una carta («Torino facilissima») in grado di offrire gratuitamente ai cittadini un doppio livello di opportunità: l'accesso diretto al sito «Torino in Diretta», per collegarsi via modem ad Internet ed ottenere una propria casella di posta elettronica; «certificato» di identità virtuale tale da fornire servizi personalizzati disponibili sul sito www.torinofacile.it.

Risultato: con la vostra card, e da qualsiasi personal computer collegato ad Internet, sarà possibile stampare documenti anagrafici per le autocertificazioni, prenotare e pagare biglietti di manifestazioni culturali, reperire informazioni in tempo reale sulle attività dell'Amministrazione. Non solo: le potenzialità del nuovo sistema (costato un miliardo) consentiranno prossimamente di controllare in pochi secondi la situazione dei versamenti Ici, Tarsu e di altre imposte comunali. Ma anche di pagare «on line» tasse e multe.

Paolo Peveraro

Realizzata da Comune e Csi-Piemonte, la card assegnerà ad ogni utente (senza escludere i residenti nei Comuni limitrofi, potenzialmente illimitate dalle possibilità offerte) un codice di identificazione personale e segreto che gli garantirà l'accesso sicuro e riservato a tutti i servizi telematici della Città.

Passando alla sfera pratica, per ottenere la nuova «card» basta collegarsi al sito www.torinofacile.it e seguire le istruzioni del caso. La possibilità di accedere ai servizi «on line» del Comune impone il possesso dei seguenti elementi: un codice di identificazione personale (riportato sulla carta), un nome utente e una «password» (scelti e indicati dal cittadino sul sito), un indirizzo di posta elettronica e l'accesso a Internet (entrambi messi a disposizione dal Comune). Ricevuta la carta, l'utente disporrà anche del Codice di identificazione personale (CIP), da utilizzare per «caricare» sul proprio personal il cosiddetto «Certificato di Autenticazione digitale»: trattasi di un file di pochi Kb che l'utente dovrà prelevare dal sito web della Città (http://www.torinofacile.it/cittadini/scarica-cert.htm) e scaricare all'interno del suo «browser», custodendolo come l'unico strumento per farsi riconoscere sulla Rete. Fantascienza? Pura realtà, replica Palazzo civico, confortato dal successo riscosso sul fronte dell'Ici «on-line» e dal pienone registrato nell'ambito dei «Web days» in corso sotto le finestre del sindaco: il futuro marcia a colpi di «clic».

Specchio dei tempi

«Se andate a Nizza, chiudetevi bene nell'auto!» - «Un ufficio invalidi accessibile a tutti» - «Piove nelle aule, laboratori allagati» «Sono nata in Congo, il Comune non mi accetta come educatrice»

Un lettore ci scrive:

«Sabato in pieno centro di Nizza mia moglie ed io abbiamo subito uno scippo mentre eravamo in auto fermi ad un semaforo. La portiera anteriore destra dell'auto è stata aperta improvvisamente e lo scippatore protetto da un casco integrale ha cercato di strappare dalle mani a mia moglie la borsa. L'esperienza è stata altamente drammatica specie per mia moglie. Purtroppo questo episodio non è un fatto isolato ed in effetti già altri nostri conoscenti è toccata la stessa sorte. In particolare sono prese di mira le auto con targa italiana che entrano in città dalle uscite di Nice l'Ariane e Nice Nord dell'autostrada. Invito tutti quelli che hanno come meta questa, peraltro, bella città a chiudersi dentro l'auto, non tenere in vista la borsa e a guardarsi le spalle quando siamo fermi ai semafori specie se vedono sopraggiungere due giovani in moto con casco».

Segue la firma

Una lettrice ci scrive:

«Ho accompagnato mia madre, invalida per patologia tumorale con metastasi ossea, ad eseguire una visita presso gli uffici dell'Asl di Collegno. L'ufficio invalidi si trova al primo piano senza ascensore, per l'anno inaccessibile a persone non deambulanti. Essendo a conoscenza della situazione mi sono recato con largo anticipo a consegnare la documentazione richiesta all'ufficio suddetto, e avvisavo che la paziente si trovava presso i locali della guardia medica sita al piano terra. La convocazione era per le 13,30, la consegna della documentazione avveniva alle 13,15 e non c'era nessuno prima; l'esecuzione della visita è avvenuta alle 14,20 (dopo vari reclami). Conclusione: mia madre, pur essendo la prima in lista d'attesa, è stata visitata quasi un'ora dopo (ometto commenti sulle "comodità" della sala d'attesa). Un ufficio invalidi deve essere accessibile veramente a tutti».

Segue la firma

Una lettrice mi scrive:

«Sono una studentessa dell'Istituto Ada Gobetti Marchesini, nei primi giorni di ottobre le classi del terzo piano si sono trovate ad affrontare una situazione poco gradevole, l'allagamento delle classi.

«In queste aule, oltre ha esserci due finestre ci sono anche due lucernai. Precisando che nei mesi di giugno e luglio sono stati riparati, tre giorni d'incessante pioggia hanno mobilitato studenti e bidelli a chiedere dei secchi per il raccoglimento dell'acqua. In oltre c'è da dire che sullo stesso piano sono presenti i laboratori di chimica e biologia.

«Com'è possibile che dopo la riparazione di questi lucernai, questi giorni di pioggia abbiano ridotto le classi in piscine? Come si fa poi a parlare di misure di sicurezza, quando i laboratori entra l'acqua e c'è gente che lavora e fa lezione? Perché far correre rischi a tanti studenti?».

Segue la firma

Una lettrice ci scrive:

«Io sono Christine nata in Zaire (Congo) e risiedo dal 1997 in un Comune alla periferia di Torino. Sono in possesso di regolare permesso di soggiorno.

«Lo scorso anno ho frequentato per "Educatore alla prima infanzia" (regionale) di 900 di cui 500 di teoria e il tirocinio in un nido comunale e presso un servizio integrativo.

«Il corso per la prima volta richiedeva la partecipazione di donne italiane e di donne extracomunitarie in possesso di un diploma di scuola superiore e disoccupate da più di dodici mesi e non c'era l'obbligo della cittadinanza italiana per le extracomunitarie bastava un regolare permesso di soggiorno.

«Con impegno e sacrificio anche della mia famiglia, in quanto sposata con due figli, ho ottenuto l'attestato rilasciato dalla Regione Piemonte di educatrice alla Prima Infanzia nel dicembre '99.

«Ora mi ritrovo esclusa dalla graduatoria per asili nido, presso l'ufficio personale di via Spoleto di Torino perché non sono una cittadina italiana, le mie compagne italiane del corso sono [illegible]. Perché dunque per partecipare al corso hanno richiesto anche donne extracomunitarie cittadinanza italiana? La città di Torino era uno dei partner del Progetto. Non sapeva di questo vincolo?

«Quale sarà la mia prospettiva lavorativa? Gli extracomunitari che vogliono lavorare regolarmente, dopo tanti studi, non hanno il diritto di integrarsi?

«Qual è quella legge che dichiara che non posso lavorare dipendente comunale o pubblico? E anche quella che impedisce di partecipare ai concorsi pubblici?».

Segue la firma

specchiotempi@lastampa.it

IL FISCO E GLI EVASORI | UNA BATTAGLIA CONTINUA

LE CONDANNE [redacted]

La nuova legge, nel marzo scorso, ha modificato quella denominata «manette agli evasori». Ora si guarda all'imposta [redacted] più che all'imponibile sottratto [redacted] controllo. Sono previste condanne fino [redacted] 3 anni di carcere per chi non indica nella dichiarazione i ricavi o gonfia i passivi, [redacted] l'imposta evasa è superiore a 200 milioni

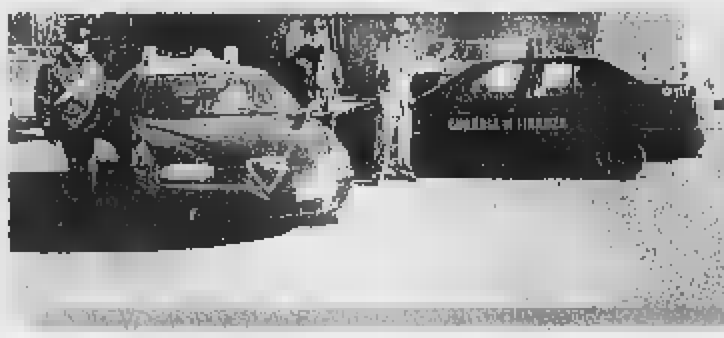

LA VIA DEI [redacted]

Contro la cartella esattoriale emessa dopo gli accertamenti della Guardia di Finanza si può ricorrere [redacted] via amministrativa alle commissioni tributarie di primo e secondo grado e infine in Cassazione. Per l'aspetto penale, se esiste, si segue la normale routine del tribunale, corte d'appello [redacted] Cassazione

Imprenditore suicida, un caso politico

Il presidente dell'Api: la Finanza ha metodi duri

Grazia Longo
CHIVASSO

Il telefono squilla di continuo e sul tavolo del soggiorno [redacted] sono tanti telegrammi.

Parole di conforto e di solidarietà per la moglie e i figli di Teodoro Bernardi, l'imprenditore di 59 anni che si è tolto la vita, l'altra mattina, durante un controllo della guardia di finanza. «Perché c'è tutta questa gente?», chiede il nipotino alla nonna Carolina. Forse nessuno gli ha ancora spiegato quello che è successo al nonno. E [redacted] potevano dirgli? Che il nonno s'è sparato un colpo alla testa mentre i militari raccoglievano documenti per provare che aveva evaso mezzo miliardo di tasse?

In questo elegante appartamento di periferia amici e parenti cercano di consolare persone inconsolabili, fuori, intanto, divampano le polemiche sull'intervento delle Fiamme Gialle. E' stato davvero «duro» e persecutorio? Subito dopo la disgrazia, i parenti della vittima, ancora sconvolti per quello che era successo, hanno raccontato di «una perquisizione accanita come se si trattasse di un mafioso». Parole dettate dal dolore, ma che hanno scatenato un'interrogazione parlamentare, un'altra al ministro delle Finanze, e l'accusa - evidentemente sopra le righe - di «un omicidio politico e di un sistema fiscale criminale che porta alla disperazione» da parte della Life, l'associazione che si batte per la libertà fiscale.

In realtà [redacted] la guardia di finanza [redacted] è stata ravvisata nessuna ipotesi di reato e, comunque, la famiglia non ha intenzione di sporgere denuncia. Il pm [redacted] turno Roberto Furlan ha deciso di disporre l'autopsia (che probabilmente avverrà sabato), come avviene solitamente nei casi di suicidio.

Capitolo chiuso? Non proprio. Sergio Rodda, presidente torinese dell'Api (associazione piccoli imprenditori) preferisce distaccarsi dal caso specifico e s'interroga sul ruolo della guardia di finanza. «Non ho gli elementi per entrare in merito a questa particolare vicenda - commenta -, però posso assicurare che molti [redacted] sono lamentati [redacted] me per i metodi troppo inquisitori dei militari durante [redacted] verifiche fiscali. E del resto, nemmeno io ho dimenticato quella guardia che venne [redacted] controllare la mia [redacted] imbracciando un mitra. Ma insomma, perché mai un evasore deve essere trattato come un assassino?». Preoccupazione [redacted] dall'onorevole leghista Mario Borghezio che ieri mattina ha chiesto alla presidenza della Camera di «intervenire sul governo, affinché la guardia di finanza sappia al più presto adottare, in simili fattispecie, modalità di intervento improntate al più rigoroso rispetto dei diritti dei cittadini contribuenti sanciti dalla legge». [redacted] l'onorevole azzurro Raffaele Costa ha inoltrato al ministro delle Finanze Del Turco un'interrogazione per sapere «se siano state rilevate delle anomalie, finora non emerse, nel comportamento dei militari». Il colonnello Domenico Pellecchia, responsabile del comando provinciale della guardia di finanza, replica fermamente che «i militari hanno semplicemente svolto il proprio dovere».

[redacted]

Due interrogazioni di Borghezio e Costa sul comportamento tenuto dai militari Le Fiamme Gialle rispondono: abbiamo fatto il nostro dovere

E Fulvio Gianaria, legale dei parenti della vittima, ribadisce che la famiglia non ha nessuna intenzione di sporgere denuncia. «Inoltre - aggiunge - preferisce non inteferire nelle considerazioni generali sul caso».

«Soffriamo già troppo per quello che è accaduto a mio marito - conferma Carolina Actis -, [redacted] siamo certo nelle condizioni di crearci altri problemi. In questo momento non sappiamo nemmeno quando potremo seppellirlo».

Teodoro Bernardi, l'imprenditore che si è ucciso durante una visita di controllo della guardia di finanza e il cortile della sua azienda dopo la tragedia

[redacted]

Il ragazzino, storpio e lacero, chiedeva l'elemosina al mercato di corso Racconigi

Adrian, venduto dal padre a 14 anni

Il genitore e l'acquirente a giudizio per schiavitù

Nino Pietropinto

Adrian, schiavo a 14 anni, venduto dal padre serbo a un connazionale che l'avrebbe costretto [redacted] chiedere l'elemosina sulle spiagge e nei mercati in Italia. Sporco, con abiti sempre troppo leggeri per ripararsi dal freddo, con una malformazione alla gamba che attirava subito lo sguardo e faceva aprire il portafogli anche anche ai più insensibili. Ora il padre, latitante, e il presunto compratore del ragazzino sono stati rinviati a giudizio per schiavitù ed estorsione. Compariranno in Corte d'assise il 14 novembre. Gli imputati sono difesi dagli avvocati Cosimo Palumbo e Gian Vittorio Gabri. [redacted]' la prima volta che viene contestata la riduzione in schiavitù per costringere un minorenne a chiedere l'elemosina. In altre occasioni si trattava di ragazzine albanesi, costrette a prostituirsi.

La drammatica storia di Adrian viene alla luce nell'autunno scorso quando i vigili urbani notano il ragazzino che chiede l'elemosina tra le bancarelle del mercato di corso Racconigi. Lo fermano, lui racconta che è arrivato in Italia da qualche mese assieme alla madre: «Mi picchia sempre per obbligarmi a chiedere l'elemosina». Viene fermata la donna a poca distanza. Lei nega le botte: «Anch'io chiedo l'elemosina». Finisce in [redacted] per maltrattamenti. Adrian va ospite in una comunità. E si arriva a febbraio quando un mattino un serbo si presenta al tribunale dei minori [redacted] chiede di riavere il figlio, Adrian. Ma è il ragazzino che non vuole tornare con lui. E racconta un'altra verità: «Non voglio vederlo. E' stato lui che mi ha venduto. Sono arrivato in Italia su una barca approdata a Bari, poi sono finito a Brescia. Lì mi ha preso in consegna un certo Dragoljub Dimitrijevic, quello che mi aveva comprato. Mi ha portato prima sulle spiagge, a Rimini e in Liguria, poi [redacted] Torino. A lui consegno ogni sera tutti i soldi che riesco a raccogliere». L'inchiesta del pm Roberto Furlan porta in carcere l'«acquirente». Il padre è latitante. In carcere c'è «Dragan il nero», [redacted] viene soprannominato Dimitrijevic. L'uomo nega di aver costretto il ragazzino a chiedere l'elemosina, e respinge l'accusa di averlo comprato dal padre: «Tutte storie. Mi paga solo 300 mila lire la settimana per vitto e alloggio. Niente di più». C'è un punto oscuro nella vicenda: il ruolo della donna arrestata per prima, la «madre» del ragazzino. Adrian ha confessato: «Non [redacted] mia madre. Non ho accusato prima Dimitrijevic perché avevo paura di lui». La donna è stata scarcerata e scagionata.

BLITZ [redacted] IN VIA COGNE

Diciassette extracomunitari, quasi ammassati uno sull'altro, sono stati scoperti in un fabbricato fatiscente di via Cogne, angolo via Vincenzo Troya. Quasi tutti [redacted] precedenti per spaccio e clandestini. Il blitz degli agenti di «Dora Vanchiglia» non è ancora concluso: la polizia vuole risalire ai proprietari dello stabile per ricostruire la mappa degli alloggi abusivi. All'interno dei locali, dove gli extracomunitari vivevano in condizioni igieniche terribili, [redacted] stati ritrovati coltelli e altre armi improprie. Uno dei clandestini è stato arrestato per lesioni [redacted] resistenza. Negli ultimi giorni, i controlli si sono estesi in tutta l'area di Porta Palazzo: la questura ha disposto [redacted] chiusura temporanea del bar «Bassino» di corso Giulio Cesare 14. Dopo la rissa tra extracomunitari avvenuta nella notte tra sabato e domenica, quando due marocchini si erano barricati nel locale per sottrarsi all'arresto. Chiusa anche [redacted] gastronomia marocchina di corso Giulio Cesare, per irregolarità alla canna fumaria riscontrate dall'Asl durante un controllo.

Secondo il giornale Due Sicilie verrebbe risolta anche la questione Savoia

«La Francia compri il Piemonte»

Una provocazione: così si ripiana il deficit italiano

[redacted] Accossato

Sanare il debito pubblico italiano? Missione possibile: cancellare l'Unità d'Italia. Anzi: cancellare soltanto il Piemonte dall'Italia, venderlo alla Francia, e risolvere [redacted] anche l'annosa questione dei Savoia che non possono metter più piede sul suolo patrio.

L'idea è di un avvocato napoletano, Antonio Pagano, 62 anni, che sul periodico meridionalista «Due Sicilie» di cui è direttore (www.duesicilie.org) guarda al passato per cambiare il futuro. Titolo a tutta pagina: «Vendiamo il Piemonte alla Francia». Spiegazione: «L'illuminato esempio del genio politico [redacted] Cavour, unico [redacted] statista italiano che salvò il Piemonte dal collasso economico e sociale con la vendita di Nizza e della Savoia alla Francia, ci indica quale sia la giusta soluzione per risolvere i problemi del Sud e del grave debito pubblico». La secessione? Il federalismo? Parole. [redacted] conti fatti, invece, «con [redacted] denaro della cessione [redacted] del Piemonte, che resterebbe comunque in Europa, l'Italietta diventerebbe più forte della Germania».

Realtà o provocazione? L'avvocato-direttore, al telefono, sorride: «Una provocazione, [redacted]. Non ce l'ho coi piemontesi». Ma, scherzando, i suoi conticcini li ha fatti, e [redacted] cura: «Con il denaro ricavato - si legge su Due Sicilie - [redacted] ripianerebbe, [redacted] Italia, tutto il debito pubblico che ha raggiunto la cifra iperbolica di 2 milioni e mezzo di miliardi, e si potrebbero costruire senza problemi [redacted] tutte le infrastrutture che [redacted] al Sud per il suo decollo economico». Basta storture: «I nostri mali sono incominciati nel 1860 [redacted] forzata annessione al Piemonte». Da quest'Italia, i lettori di Due Sicilie aspettano [redacted] riparazione: «Una scelta politica onorevole, definitiva, che tagli le radici del Regno del Male, rifacendoci allo stesso Cavour, unico vero uomo di Stato che questa penisola abbia partorito». Bossi e i leghisti? No, meglio la logica dell'imprenditore puro: «Conscio che il Piemonte era ormai allo sfacelo economico, Cavour fece quello che fa ogni proprietario che vuol risanare le proprie finanze: vendersi una proprietà».

L'avvocato **Antonio Pagano**

Il Consiglio regionale ha approvato lo stanziamento

Borse di studio, 34 miliardi agli studenti dell'Università

Il Consiglio regionale ha approvato all'unanimità lo stanziamento di 34 miliardi da destinare a borse di studio per gli studenti universitari. Si tradurranno in provvidenze erogate dall'Ente per il diritto allo studio in forma di assegni, posti in collegio, tagliandi gratuiti per la mensa o per l'acquisto di libri destinati a ragazzi a basso reddito iscritti nelle università piemontesi, dall'ateneo [redacted] di via Po [redacted] Politecnico all'Università del Piemonte orientale.

Un provvedimento atteso dagli studenti perché incrementa la somma stanziata «e consente - spiega l'assessore regionale alla Cultura [redacted] - di erogare i benefici [redacted] tutti quelli che ne hanno diritto: finora venivano assegnati fino ad esaurimento dei fondi stanziati, in base ad una graduatoria: capitava che ci fossero ragazzi in possesso dei requisiti, che venivano però esclusi perché erano finiti i quattrini. Ho anche apprezzato l'unanimità dei consiglieri nel valutare l'importanza del provvedimento, che [redacted] passato con il comune consenso».

Il Consiglio ha inoltre stanziato [redacted] milioni per le attività culturali proposte dagli [redacted] versitari: «In questo caso - sottolinea Leo -, si vuole premiare la capacità creativa degli studenti, che hanno la possibilità di pensare e gestire autonomamente un proprio progetto culturale». Per accedere a parte dello stanziamento è sufficiente che le associazioni o i [redacted]uppi di studenti presentino [redacted] proposta alla Regione: la valutazione al via libera [redacted] realizzazioni verrà data dagli studenti che fanno parte dell'Ente per il diritto allo studio universitario, alcuni docenti e lo stesso assessore Leo in rappresentanza della Regione.

VENERDÌ 13 OTTOBRE 2000 DALLE ORE 15,00
ALL'IPPODROMO DI VINOVO

CORSE DI GALOPPO
PREMIO OMNIUM SUBALPINO

TRIS - ore 18,00 - m. 2.200 - 7ª Corsa - L. 44.000.000

[redacted] VINCERE LA TRIS?

1	COSMATOS	[redacted]	[redacted]	[redacted]	52	A. Tocco
[redacted]	RISOLUTI	61	L.A. Aiano	11 SAN SEBASTIAN (POL)	51,5	M. Ossuna
[redacted]	PONCO	[redacted]	M. Tellini	[redacted]	51	M. Colombi
[redacted]	HOUSTON STREET	[redacted]	A. Marcucci	13 LABIRINTO	[redacted]	M. Maiorino
5	RUN POINT	57	[redacted]	[redacted]	[redacted]	V. Vacchetta
6	RONAK	[redacted]	[redacted]	15 SELFIRE	50	D. Porcu
7	[redacted]	[redacted]	W. Gambarota	[redacted]	[redacted]	[redacted]
8	HUNGRY HEART	54	I. Rossi	17 OLEN RIVER	49	M. Pasquali
9	JUAN DOUO	53,5	E. Rosende	18 LA FAGHINA	49	R. Oppo

Il nostro tecnico consiglia: 11 - 1 - 10

Prossima riunione di [redacted]: domenica 15 ottobre [redacted] 15
Ippodromo del Trotto

INGRESSO GRATUITO - PER INFORMAZIONI TEL. 011.962.39.05
IPPODROMI DI TORINO - TANG. SUD USCITA DEBOUCHÉ

api TORINO
Associazione Piccole e Medie Industrie di Torino e Provincia — Aderente alla CONFAPI

Incontro con le Imprese:

[redacted]

MERCOLEDI' 18 OTTOBRE 2000 - ore 16.00
Sala Convegni API TORINO - Via Pianezza, 123 - Torino

Saluti:
Dott. Sergio Rodda - Presidente API Torino

Introduzione:
Dott.ssa Giovanna Calogero - Responsabile Servizio Credito e Finanza API Torino

Relatori:
Dott. Gilberto Pichetto Fratin - Regione Piemonte - Assessore Industria, Lavoro, [redacted] economy - Coordinamento politiche e Fondi Comunitari
[redacted] Valsania - Regione Piemonte Direttore Assessorato Industria
Dott.ssa Anna Maria Costa - Regione Piemonte - Dirigente Settore Credito al Commercio
Dott.ssa Patrizia Catenacci - Mediocredito Centrale - Responsabile Incentivi Automatici

Si prega di voler comunicare la partecipazione al Servizio Credito e Finanza (011 4513203)

salotti TOTÀC
Seduzioni d'autore

690.000
(408 Euro)
iva e trasporto compresi !

Rosta
Caselle
Frossasco
Moncalieri

le più grandi esposizioni di salotti

[redacted] la domenica [redacted] !

Pagamenti [redacted] a [redacted] zero !
(tag-taeg [redacted] %)

TOTÀC tel. 0121/352.866

Il Victoria avrà piscina e giardino interno con porticato. Al Genio più posti letto

Grandi lavori per i Grand hotel

Dopo 10 anni riapre il Majestic

Giorgio Ballario

Dopo oltre dieci anni [redacted] lavori l'hotel Majestic di corso Vittorio Emanuele si ripresenta alla città con un volto completamente [redacted] con un centro congressi secondo soltanto al Lingotto; mentre un altro famoso albergo torinese - il Victoria di via Nino Costa - ha appena dato il via ad un faraonico progetto di ristrutturazione per dotarsi [redacted] nuove camere, [redacted] piscina coperta e un giardino interno [redacted] porticato. Senza trascurare l'ampliamento [redacted] un altro «tre stelle» molto noto nell'area di Porta Nuova, il Genio, che ha avviato i lavori per aumentare la sua capienza già da alcuni mesi.

A sinistra, la nuova sala da pranzo «Le Regine», dell'hotel Majestic di corso Vittorio Emanuele. Accanto, un momento di relax per i clienti dell'hotel Victoria, in via Nino Costa

Nel mondo ricettivo-alberghiero torinese continuano le grandi manovre. Una strategia finalizzata a migliorare l'offerta [redacted] confronti della clientela d'affari, la [redacted] più importante del bilancio cittadino; ma anche con l'obiettivo di intercettare quel turismo familiare e culturale che negli ultimi tempi si è fatto intravedere dalle parti della Mole. E poi c'è la prospettiva quasi messianica delle Olimpiadi del 2006, che molti operatori vedono come la grande vetrina in grado di far [redacted] Torino negli ambiti circuiti del turismo internazionale.

Nell'ultimo decennio, del resto, nell'area metropolitana tori[redacted] il settore alberghiero ha vissuto [redacted] crescita del 35 per cento. «Malgrado qualche momento di crisi, negli anni '90 c'è stato un notevole incremento - osserva Maurizio Baldini, diret[redacted] della Federalberghi della provincia [redacted] Torino e del Piemonte - gli hotel con più [redacted] una stella sono passati da 122 [redacted] 143 e il numero complessivo delle camere è salito da 4.600 a 6.200. E questo nonostante il triennio negativo '91-'93 e gli alti costi per adeguarsi alle nuove normative in materia di sicurezza».

Per i prossimi cinque anni la Federalberghi prevede un'ulteriore crescita del 25 per cento, oltre [redacted] un complessivo miglioramento dell'offerta ricettiva. E anche se le ipotesi di nuovi hotel (nel grattacielo Rai di Porta Susa e di fianco allo stadio Filadelfia) e del raddoppio del Meridien per [redacted] rimangono [redacted] bellissimi sogni, il futuro del settore appare colorato di rosa. Il turismo d'affari continuerà a far la parte del leone (al momento [redacted] l'85 per [redacted] della clientela degli alberghi torinesi [redacted] formata proprio da businessmen), [redacted] intanto si aprono spiragli a formule alberghiere più accessibili alle esigenze del cosiddetto «turismo familiare».

E' il caso dei bed & breakfast, già numerosi in alcune [redacted] piemontesi come Langhe [redacted] Monferrato [redacted] destinati [redacted] anche in città e nei paesi della cintura. «E' un fenomeno in grande sviluppo - spiega Baldini - si va dalle soluzioni più spartane che consentono pernottamento [redacted] colazione [redacted] mila lire fino alle residenze storiche di campagna che non hanno nulla da invidiare agli hotel a quattro stelle».

In questo clima di «rinascimento» turistico, [redacted] particolare importanza il pieno recupero dell'hotel Majestic (che fa parte della catena italiana Starhotels). L'albergo a quattro stelle nei pressi della stazione di Porta Nuova dispone ora [redacted] 162 camere, una hall completamente rinnovata, un bar dove ascoltare musica dal [redacted] fino a tarda notte e un raffinato ristorante, «Le Regine», aperto anche alla clientela esterna. Inoltre il Majestic possiede undici sale riunioni per complessivi [redacted] posti, il secondo centro congressi di Torino dopo quello del Lingotto.

Sta cambiando faccia anche il Victoria, [redacted] «tre stelle» più elegante della città, che ha tra i [redacted] ospiti abituali il duca Amedeo d'Aosta [redacted] che [redacted] fine [redacted] riceverà l'intera delegazione del Comitato olimpico, in visita per i Giochi del 2006. «Ci vorranno tre o quattro anni [redacted] lavori - annuncia il direttore Riccardo Vallinotto - ma alla fine saremo davvero un "tre stelle di lusso", come già adesso [redacted] definire il [redacted] albergo». Con la ristrutturazione il Victoria avrà 12 [redacted] in più, un garage sotterraneo, un giardino interno circondato da un porticato e poi - il fiore all'occhiello del progetto - una grande piscina interrata, con copertura in vetro e illuminazione naturale.

Oggi l'inaugurazione

[redacted] parrocchia [redacted]

Sarà inaugurata oggi alle 12,15 la Parrocchia greco ortodossa della Natività [redacted] San Giovanni Battista. La cerimonia si terrà presso la Cappella dell'Annunciazione dell'Antico Istituto delle Povere Orfane, [redacted] via delle Orfane 11, a Torino. Il rito - ha annunciato il console generale di Grecia a Torino, Ioanni Kantzas -, sarà officiato da monsignor Gennadios Zervos, Metropolita greco ortodosso d'Italia ed esarca dell'Europa Meridionale; parteciperà anche monsignor Severino Poletto, arcivescovo di Torino. Alle 21, presso il Duomo di Torino, [redacted] celebrato [redacted] «Vespro solenne».

Ancora dieci imputati

Riparte il processo dello scandalo «patenti facili»

Dopo tre anni di pausa è ripreso quasi da capo il processo per lo scandalo delle patenti «facili» che venivano concesse agli aspiranti guidatori in cambio del pagamento di tangenti. L'accusa (concorso in corruzione) si riferisce ad episodi che [redacted] sono verificati nei primi Anni Novanta e riguarda sei funzionari della Motorizzazione civile e quattro titolari di scuole guida di Torino e provincia. Altri otto indagati all'udienza prelimi[redacted] hanno scelto di patteggiare [redacted] di essere giudicati co[redacted] il rito abbreviato. Contro i dieci imputati «superstiti» si è costituito parte civile il ministero dei Trasporti.

Disagi alla circolazione

[redacted]

Paura ieri sera in corso Vittorio, angolo via Rattazzi, a poca distanza dal cinema Ambrosio. Una colonna [redacted] fumo, per un guasto a una centrale termica di un condominio, si è diffusa nella [redacted] E' subito scattato l'allarme e sono intervenute due squadre di vigili del fuoco, due pattuglie della volante e i vigili urbani, che hanno provveduto [redacted] bloccare il controviale di corso Vittorio. L'emergenza s'è risolta in una ventina di minuti, il tempo [redacted] risalire all'origine della colonna [redacted] fumo. Disagi per il traffico, rimasto bloccato proprio nell'ora di punta.

Torino e i disabili

[redacted] le barriere

Una grossa fatica e un [redacted] carico [redacted] civiltà, nella nuova guida di Torino presentata ieri in Regione dall'assessore alla Cultura Giampiero Leo. L'ha promossa con Daniela Piazza Editore la Consulta per le Persone in Difficoltà presieduta da Paolo Ferrero, presente all'incontro [redacted] monsignor Franco Peradotto.

Caratteristica basilare del testo, abbinato ad una carta del capoluogo, una minuziosa mappatura focalizzata dagli associati della Cpd sulle accessibilità architettoniche e sulle troppe barriere che ancora impediscono la mobilità e l'integrazione urbana delle persone disabili.

Compreso un benvenuto che rischia di respingere o [redacted] tener lontana dal panorama della Mole tanta gente [redacted] difficoltà [redacted] movimento. Particolarmente eloquente, in proposito, l'indagine dedicata agli alberghi torinesi senza barriere e con un congruo numero di stanze attrezzate per disabili: quattro le risposte affermative - Le Meridien, Dogana Vecchia, hotel Venezia e hotel Genova - su [redacted] trentina di strutture interpellate.

La nuova guida, completa di «itinerari fantastici e suggerimenti fuori porta», per ora si basa [redacted] una tiratura di tremila copie, a disposizione gratuita dei visitatori della Sindone [redacted] di qualsiasi persona in difficoltà. Presso la Consulta, in via San Marino 10, la distribuzione [redacted] questa prima edizione, che sarà successivamente tradotta in va[redacted] lingue [redacted] commercio.

«Si tratta [redacted] testo [redacted] maneggevole che offre [redacted] primo, intelligente assaggio di Torino - ha commentato l'assessore Leo - Nell'ambito di quella politica culturale che ha permesso al Piemonte di aggiudicarsi il premio nazionale del Touring Club, siamo convinti che questo lavoro della Consulta meriti approfondimenti sempre più analitici [redacted] mirati». Tra i risultati più attuali: l'ospitalità senza barriere inaugurata per l'Ostensione in tante chiese sulla linea del Duomo, del San Lorenzo e della Consolata.

[redacted]

Venerdì 13 ottobre

[redacted]

Su Piemonte e Valle d'Aosta, cielo nuvoloso con precipitazioni moderate [redacted] diffuse; [redacted] dei fenomeni nel corso della giornata. Visibilità: discreta. Temperatura: in leggero aumento. Venti: [redacted] in montagna, moderati da Sud-Est in pianura.

IERI

TEMPERATURE IN CITTA'

MASSIMA	11,8
MINIMA	9,5
UMIDITA' (ore 14)	85%

[redacted]

FINO ALLE ORE 19	0,[redacted]
TOTALE DI QUESTO MESE	3,2 mm
MEDIA (1913-1994)	67,4

AEROPORTO DI CASELLE

[redacted]

MASSIMA	14	MINIMA	[redacted]
PRESSIONE (ore [redacted]			1007 hPa

RECORD [redacted] ultimi 50 anni

MASSIMA	[redacted],8	1 ottobre 1997
[redacted]	-4,9	30 ottobre 1997

UN ANNO FA

MASSIMA	16,9	[redacted]	12,5

Con la colla[redacted] della Scuola d'Applicazione e d'Arma

[redacted]

IL SOLE: sorge alle ore 7 [redacted] minuti; tramonta alle ore 18 e 48 [redacted].

LA LUNA: si leva alle ore 19 e 20 minuti; cala domani alle ore 8 e 36 [redacted].

- Primo quarto 5 ottobre ore 13
- Luna piena 13 ottobre ore 11
- Ultimo quarto [redacted] ottobre ore 10
- Luna nuova 27 ottobre ore 10

MERCURIO: tramonta in direzione Ovest-Sud-Ovest [redacted] minuti dopo il Sole.
VENERE: occorrono 149 ingrandimenti per vederlo grande quanto la Luna.
[redacted] si trova ad Ovest [redacted] Sole un po' più di quanto Venere lo è ad Est.
GIOVE: brilla [redacted] tonalità gialla 9100 volte [redacted] della Luna piena.
SATURNO: a 1248 milioni di km dalla Terra che si avvicina.
IL FENOMENO: la Luna crescente proiettata nella costellazione dei Pesci, passa per la fase di piena alle ore 10 e 53 [redacted]. La Luna piena in questo periodo passa abbastanza alta[redacted].

publikompass
C.so Massimo d'Azeglio, 60 - TORINO
Tel. 011.665.52.11 - Fax 011.665.53.00

14° giorno

I 35 GIORNI MENO CARI DELL'ANNO

Solo per oggi.

Olio motore Shell semi sintetico 10W-40 benzina e diesel, 1l*.
Offerta limitata, da [redacted] perdere.
20200 pezzi disponibili nei 34 ipermercati.

L. 4.800 • [redacted]

E domani?

Troverai un'altra grande promozione. Scopri sul tuo giornale qual è l'offerta del giorno, e approfittane subito.

Auchan & CittàMercato
Gruppo Rinascente
34 ipermercati in Italia, insieme per darti di più.

* fino a esaurimento scorte.

Per conoscere il punto vendita più vicino a casa tua, chiama il 800-824039 Sono esclusi dall'operazione i punti vendita affiliati Città Mercato.

Da «Fantasie Tendart» di Charvensod un'ampia gamma di offerte per ogni tipo di abitazione, all'insegna della convenienza

La tenda, un regalo di luce e colori

Materassi pregiati e tessuti all'avanguardia

ALLO stile elegante un tempo lontano, quando le case dei nobili erano arredate da vere e proprie opere d'arte, il settore tessile, la produzione di tende e tendaggi ha aggiunto la modernità di colori vivaci e tessuti all'avanguardia. Ormai la casa è un campionario inesauribile di tinte e idee. Un panorama completo di ciò che significhi la parola «tenda» in Valle d'Aosta è a Charvensod, dove ha sede «Fantasie Tendart», azienda leader del settore arredamento della casa.

Gli esperti di «Fantasie Tendart» aiutano con esperienza e professionalità il cliente a districarsi tra mille offerte di prestigio. A cominciare dalle tende: un tempo erano vere e proprie opere di pregio che arredavano le case dei nobili attraverso tessuti preziosi e ricami sofisticati. Poi sono diventate un semplice ma indispensabile accessorio per la casa.

Ora le tende sono di nuovo al centro dell'attenzione degli arredatori. Coloratissime oppure tenui, in tessuti preziosi e semplice cotone, di plastica per il giardino, insomma ce n'è per tutti i gusti. E soprattutto, ci sono modelli e tinte in una scelta così ampia da poter trasformare in un batter d'occhio la luminosità e lo stile di qualsiasi stanza, dalla camera da letto alla cucina, dal salone alla stanza dei giochi per i bambini.

Da «Fantasie Tendart», in frazione Pont Suaz 64, Edi Carlin e Antonella Rochi mettono a disposizione idee, prodotti e materiali per tutti i gusti. La loro attività spazia dalle tende da sole ai tendaggi, dai copriletti ai reggitende in genere e ai tappeti. Ma c'è spazio anche per le imbottiture e i rivestimenti dei salotti, delle sedie, e poi c'è un'ampia disponibilità di lane e materassi. Rispetto alle diverse esigenze dei clienti, «Fantasie Tendart» è in grado di offrire proposte differenziate per stile e contenuti ma tutte caratterizzate da un elevato standard di qualità. Una qualità che nasce da un'attenta scelta dei fornitori e dei materiali proposti al pubblico.

«L'importanza della tenda nella moderna decorazione d'interni - spiegano a Fantasie Tendart - richiede una varietà di stili, materiali e soluzioni tecniche in grado di coordinarsi adeguatamente con i tessuti d'arredamento. Il tutto offerto in un vasto ventaglio di trame e dimensioni diverse, un vero ABC della tenda».

Nell'azienda di Charvensod la scelta non manca davvero. Di tende ce ne sono di tutti i tipi, importanti e frivole, classiche e moderne, ma sempre in sintonia con gli ambienti e le persone che li vivono. Stessa varietà offerte per i tendaggi, i copriletti e i tappeti, che sono sempre meno accessori e sempre più punti cardine nell'arredamento di una casa, sia essa in città che in montagna o in campagna. Una tenda da sole, ad esempio, può dare eleganza e funzionalità a un giardino oppure a un terrazzo, far guadagnare spazio importante alla casa e soprattutto ritagliare un angolo di colore e di relax.

Così come i tendaggi, arricciati, a pannello, a pacchetto doppie tende oscuranti e semplici, mantovane, drappi, ci sono teli in tutte le fogge e le misure. E poi copriletti dalle mille tinte, imbottiture per la casa e quant'altro possa rendere più vivace ed elegante l'arredo interno.

La sede e le ampie offerte di tende, tendaggi, materassi e imbottiture per la casa di «Fantasie Tendart» di Charvensod

Fantasie TENDART

Un mondo di consigli

Tendaggi per interni

Tende da Sole

Complementi d'arredo

Divani - Tappeti

Trapunte

Sulla guida telefonica sotto CHARVENSOD alla voce "FANTASIE TENDART"

Fraz. Pont Suaz, 64 - 11020 Charvensod (AO)
Tel. e Fax 0165.40255

ARREDO CASA TIERI
[redacted] A [redacted]
• GRANDE VARIETÀ DI PREZZI
• RITIRO MOBILI USATI
• ASSISTENZA POST-VENDITA
Regione America, 35. Quart. 11020 (AO) - Tel. 0165.765923

VALLE D'AOSTA

REDAZIONE PIAZZA CHANOUX 28, TELEFONO 0165 231181. E-MAIL AOSTA@LASTAMPA.IT
[redacted] PUBLIKOMPASS S.P.A. PIAZZA CHANOUX 28/A. TELEFONO 0165 231424. FAX 0165 365399

REGIONE

ARREDO CASA TIERI
[redacted] A TASSO ZERO
PRESTITEMPO [redacted] finanziaria del Gruppo Deutsche Bank
Regione America, 35. Quart. 11020 (AO) - Tel. 0165.765923

Anziano truffato per 2 anni: «Mi chiedeva soldi per le cure»

«Elemosina» da 100 milioni

Marocchino arrestato dalla polizia

Abdesslam Zmiri, [redacted] per truffa

AOSTA

Quell'extracomunitario lo impietosiva, [redacted] le continue [redacted] disperate richieste di denaro. «Mi serve per curarmi, ti prego». E così [redacted] pensionato di Aosta, di 72 anni, [redacted] è lasciato [redacted] da Abdesslam Zmiri, 41 anni, marocchino domiciliato a Torino [redacted] precedenti per truffa, e ha aperto il portafogli. [redacted] banconote ne ha consegnate un'enormità: 100 milioni in due anni. Alla fine all'anziano è venuto [redacted] dubbio che fosse un raggiro e ha chiesto [redacted] restituzione del denaro. [redacted] Zmiri ha voluto esagerare: «Purtroppo la valigetta [redacted] i soldi [redacted] stata sequestrata dalla polizia dopo un incidente stradale. Te ne parlerà anche l'avvocato». E' entrato in scena un complice telefonico (forse lo stesso Zmiri) che all'anziano ha chiesto altri 7 milioni per riavere [redacted] valigetta, poi scesi a 3 milioni dopo [redacted] breve trattativa. Il pensionato non ha più creduto alla storiella ed è andato dalla polizia. Gli agenti della squadra mobile, mercoledì alle 15, si sono appostati all'uscita dell'abitazione dell'anziano, aspettando che Zmiri ritirasse l'assegno da 3 milioni. Subito dopo, l'extracomunitario è finito in cella con l'accusa di truffa aggravata. [s. ser.]

Nel '96 si salvò da uno schianto che uccise un amico, ieri si è gettato dal 5° piano di casa

Luca, il ragazzo che è morto due volte

La crisi di sconforto dopo un banale incidente in auto

Il palazzo di via Chambéry ad Aosta dove abitava Luca, 26 anni

AOSTA

Questa è la storia di Luca, un ragazzo ucciso due volte dal destino che gu[redacted] un'auto impazzita. Una fredda domenica del '96 partì con due amici per una gita fuori porta, musica [redacted] tutto volume [redacted] asfalto che scorreva veloce. Tra Vercelli e Borgomanero, l'appuntamento con [redacted]. La «Uno» si [redacted] infilata sotto un camion. Uno schianto tremendo, con i tre ragazzi prigionieri delle lamiere per [redacted] minuti. Da quel groviglio hanno tirato fuori prima Luca, poi Pino [redacted] quindi Pier Luigi. Luca continuava [redacted] gridare «aiutate Pier» e non capiva perché i soccorritori, senza muoversi, si ostinassero a dirgli di stare tranquillo. Lo ha capito quando una mano caritatevole ha coperto Pier Luigi con un lenzuolo. Quel giorno, Luca è morto la prima volta. E il ricordo di quello schianto [redacted] volte era insopportabile. Come mercoledì, quando Luca [redacted] tornato a casa con il volto cupo. Aveva comprato l'auto nuova, ma l'aveva ammaccata [redacted] un banale incidente. E' salito in casa, al [redacted] piano, ha aperto una finestra e si è lasciato andare nel vuoto. Non c'è stato nulla da fare, per salvare un ragazzo morto due volte. [s. ser.]

Al Gran San Bernardo i transiti riprenderanno solo in primavera. Squadre Anas al lavoro per riaprire il Piccolo

Troppa neve, chiuso il primo valico

Automobilisti bloccati al confine francese

ST-RHEMY-EN-BOSSES

Chiuso fino alla prossima primavera [redacted] valico del Gran San Bernardo. La forte nevicata di mercoledì ha [redacted] la parola fine, almeno per quest'anno, al traffico turistico e commerciale lungo gli stretti tornanti che collegano St-Rhémy-en-Bosses con la Svizzera. L'Anas è stata costretta ad arrendersi; di fronte al maltempo. Situazione mol[redacted] simile, ma con qualche speranza [redacted] più di riaprire la strada, al valico del Piccolo San Bernardo, che collega La Thuile con la Francia. Le precipitazio[redacted] (circa 40 centimetri) dell'altro ieri hanno preso in contropiede molti automobilisti. Qualcuno è anche rimasto bloccato [redacted] 2400 metri del valico, gli addetti dell'Anas hanno dovuto lavorare a lungo per liberare le auto intrappolate dalla neve. La strada resta chiusa, ma all'Ente nazionale strade sono ottimisti: «Stiamo lavorando per riaprire, vediamo se il tempo [redacted] lo permette». Tutto dipenderà dalle condizioni meteo dei prossimi giorni.

Sotto il profilo della viabilità, le precipitazioni [redacted] ultime [redacted] non hanno provocato ulteriori problemi. Intanto, a causa di lavori che dureranno fino al 22 dicembre, su tratti della statale 27, tra Etroubles e il raccordo per il traforo del Gran San Bernardo, [redacted] istituiti sensi unici alternati. Fino al 27 ottobre, sono istituiti sensi unici alternati anche nel tratto della statale [redacted] tra Arnad (lavori stradali) e Bard (rischio di frane). Per opere [redacted] manutenzione, fino al 13 ottobre resterà chiuso al traffico di mezzi pesanti anche il tratto della strada regionale [redacted] Saint-Barthélemy tra le località Blavy e Val di Nus. [s. ser.]

I due valichi del Grande (sopra) e [redacted] Piccolo San Bernardo

Sci, stagionale per Zermatt

AOSTA. Con [redacted] abbondante nevicata, che garantisce piste innevate per l'apertura della stagione 2000-2001 proposta per domani dagli impianti di Breuil-Cervinia, è arrivata anche una novità positiva per gli sciatori valdostani.

L'Associazione valdostana impianti a fune [redacted] la «Siski», [redacted] accordo [redacted] l'amministrazione regionale, hanno deciso, nonostante il [redacted] rinnovo dell'intesa con Zermatt per lo stagionale da un milione [redacted] [redacted] mila lire che dava libero accesso anche agli impianti della stazione sciistica elvetica, di commercializzare per l'annata 2000-2001 uno ski-pass stagionale valido [redacted] tutte le località sciistiche della Valle d'Aosta, in quella del comprensorio [redacted] Alagna Valsesia e la Rosière (Francia) e anche in tutto [redacted] comprensorio di Zermatt.

Questo abbonamento, il cui prezzo base [redacted] stato fissato [redacted] milione e 420 mila [redacted] tariffa normale [redacted] 994 mila per i residenti, dicono alla «Siski» «a differenza di tutti gli altri ski-pass Siski sarà acquistabile esclusivamente alle biglietterie delle società "Cervino Spa" a Breuil-Cervinia e "Cime Bianche Spa", a Valtournenche, e consentirà lo [redacted] a mani libere (senza bisogno di infilare un ticket ai cancelli, ndr) [redacted] comprensori di Zermatt e dell'Alta Valtournenche dando diritto a un giornaliero gratuito in tutte [redacted] altre stazioni sciistiche valdostane, presentandosi alle biglietterie con il proprio biglietto».

Lo ski-pass sarà in vendita da domani. «Per gli anni futuri - aggiunge la Siski - saranno ripresi i contatti con le società di Zermatt per poter ristabilire un accordo che garantisca la reciprocità tra le clientele». L'incontro tra Associazione impianti a fune [redacted] Siski è servito pure per confermare che anche per l'ormai imminente stagione sciistica 2000-2001 «per tutta la gamma dei biglietti resta valido il prezzo scontato a favore dei residenti in Valle». [a. c.]

Gruppo di sciatori sulle nevi del Plateau Rosa a quota 3500 metri

GLI [redacted]	
Intero	1.420.000
Famiglia	1.205.000
Più [redacted] 65 [redacted]	1.130.000
Mi[redacted] 12 [redacted]	990.000
Minore 8 anni	gratuito (*)

TARIFFE [redacted] I RESIDENTI	
Intero	994.000
Famiglia	844.000
Più di 65 anni	791.000
Minore 12 anni	710.000
Minore 8 anni	gratuito (*)

(*) se accompagnato da famigliare adulto (genitore, fratello/sorella, nonni) che acquista analogo biglietto

Presentata la Saison Culturelle 2000/2001. L'inaugurazione martedì con una «prima» cinematografica

Sette mesi di concerti, spettacoli e conferenze

Tra i «big» in arrivo Franco Battiato, Herbie Hancock, Cochi e Renato

Il [redacted] siciliano Franco Battiato che si esibirà [redacted] St-Vincent venerdì 8 dicembre e il duo Cochi Ponzoni e Renato Pozzetto che [redacted] in scena al Giacosa mercoledì 14 e giovedì 15 febbraio

[redacted]

AOSTA. La 16ª edizione dell[redacted] «Saison Culturelle», principale kermesse di spettacoli [redacted] cultura della Valle, sarà inaugurata [redacted] 17 ottobre da «Dancer in the dark», film in anteprima nazionale del regista Lars Von Trier, Palma d'Oro a Cannes 2000.

Da martedì prossimo al 30 maggio 2001 [redacted] serate saranno impegnate [redacted] 35 spettacoli tra teatro, musica e varietà, 60 film [redacted] 14 conferenze, tutti distribuiti tra Aosta (Théatre de [redacted] Ville [redacted] Giacosa) e Saint-Vincent (Palais). La rassegna è organizzata dall'assessorato regionale dell'Istruzione [redacted] Cultura. Tra gli ospiti [redacted] arrivo, emerge Franco Battiato. Il cantautore sarà a St-Vincent l'8 dicembre. Ospite della Saison anche il grande jazzista Herbie Hancock, il 23 marzo, mentre il 14 e 15 febbraio arriverà al Giacosa un duo storico del cabaret italiano, quello formato da Cochi Ponzoni e Renato Pozzetto.

SERVIZIO A PAGINA 46

[redacted] PUBBLICI [redacted] DELLA CITTÀ [redacted] AOSTA

[redacted] dell'art. 6 della legge 25 febbraio 1987 n. 67 si pubblicano i seguenti dati relativi [redacted] conti consuntivi degli anni [redacted] e [redacted]

1) Le [redacted] al conto economico sono le seguenti: (in milioni di lire)

COSTI

DENOMINAZIONE	ANNO 1998	ANNO 1999
Esistenze iniziali di esercizio	1.105	1.162
Personale:		
- Retribuzioni	1.356	2.057
- Contributi sociali	594	740
- Accantonamento al T.F.R.	126	160
Totale	2.076	2.957
Oneri per prestazioni a terzi	0	0
Lavori, manutenzioni, riparazioni	109	140
Prestazioni di servizi	1.318	1.727
Totale	1.427	1.867
Acquisto mat. prime e materiale	8.242	8.585
Altri costi, oneri e spese	621	658
Ammortamenti	328	413
Interessi su capitale di dotaz.	0	
Interessi su mutui	0	
Altri oneri finanziari	7	
Utile d'esercizio	581	66
TOTALE	14.687	16.909

RICAVI

DENOMINAZIONE	ANNO 1998	ANNO 1999
Fatturato vendite beni e servizi	13.161	14.464
Contributi in conto esercizio	0	86
Altri prov. b., rimborsi, ricavi diver.	384	237
Costi capitalizzati		
Rimanenze finali di esercizio	1.102	1.132
Perdita d'esercizio		
TOTALE	14.687	[redacted]

2) Le notizie relative allo stato patrimoniale sono le seguenti:

ATTIVO

DENOMINAZIONE	ANNO 1998	ANNO 1999
Immobilizzazioni tecniche	4.346	7.048
Immobilizzazioni immateriali	457	674
Immobilizzazioni finanziarie	63	67
Ratei e risconti attivi	6	11
Scorte di esercizio	1.162	1.132
Crediti commerciali	328	397
Crediti verso ente proprietario	327	483
Altri crediti	456	670
Liquidità	3.195	2.437
Perdita d'esercizio	0	
TOTALE	10.372	12.808

PASSIVO

DENOMINAZIONE	ANNO 1998	ANNO 1999
Capitale di dotazione	4.423	4.423
Fondo di riserva	126	164
Saldi attivi rivalutaz. ne monetar.	0	
Fondo rinnovo e sviluppo	926	984
Fondi di ammortamento	878	1.050
Altri fondi	167	453
Fondo trattam. fine rapporto	1.024	1.161
Mutui e prestiti obbligazionari	0	0
Debiti verso Ente proprietario	483	1.738
Debiti commerciali	1.158	1.651
Altri debiti	796	527
Utili da ripartire	0	486
Utile d'esercizio	581	66
TOTALE	10.372	12.808

IL [redacted] DI AMMINISTRAZIONE Salvatore Luberto

Accordo sull'incentivo per i lavoratori

Premio di risultato nel settore Sanità

AOSTA

Quattro miliardi di incremento per [redacted] 2000 [redacted] disposizione del comparto Sanità che, tradotto in dettaglio, corrisponderà all'equivalente di una tredicesima inserita nelle buste paga del personale, in base [redacted] livelli di appartenenza, di novembre e dicembre.

L'accordo raggiunto con l'Usl dalle Rsu (Rappresentanze sindacali unitarie) [redacted] dalle organizzazioni sindacali di categoria in merito alla rivalutazione del «salario di risultato» (incentivo economico per [redacted] personale), alleggerisce la situazione [redacted] cui, da tempo, si dibatte la sanità [redacted] la cronica carenza di organico sia infermieristico, sia tecnico-sanitario e della riabilitazione.

L'ospedale di Aosta

L'operazione di rivalutazione dei fondi aziendali destinati [redacted] dipendenti è stata facilitata dalla collaborazione dell'Azienda, dall'impegno delle Rsu e dal lavoro della Commissione mista, (Azienda, Rsu, sindacati), fautrice della proposta di accordo approvata.

«Ritengo - dice Jean Pierre Guichardaz, della Rsu/Cgil - che gli incentivi economici pongano basi concrete per la permanenza del personale nella sanità valdostana a tutto vantaggio della qualità del servizio. In questa ottica, stiamo prospettando altre interessanti iniziative finalizzate a rendere competitiva la qualità del settore».

«Guardiamo al futuro - dice Natale Dodaro, responsabile di categoria per la Uil -, dopo il raggiungimento di un obiettivo inseguito da quattro mesi. Le promesse rassicuranti dell'Azienda consentiranno di rivedere il discorso delle incentivazioni, richiesta motivata dall'esigenza posta dai sindacati di trasparenza sulla distribuzione dei fondi».

«Un'inversione di tendenza - commenta Claudio Nicco, del Savt/Sanità -. Si chiede all'Azienda una programmazione chiara e dettagliata dall'inizio dell'anno. L'accordo ha "stoppato" la consuetudine di arrivare a fine anno senza aver definito i progetti di investimento dei fondi». [s. l.]

Vicini alla fusione i movimenti Fédération e Autonomisti

Sboccia la «Stella alpina»

Ma il nodo è la collocazione politica

AOSTA

Prende sempre più forma il progetto di fusione tra i movimenti regionalisti Autonomisti [redacted] Fédération in un unico [redacted] soggetto politico denominato «Stella Alpina». Mentre la Fédération ha scelto la via di contattare la base attraverso una serie di riunioni, gli Autonomisti hanno fatto assemblea plenaria degli aderenti sabato scorso. Di qui l'accelerazione [redacted] progetto, con una serie [redacted] adempimenti che prenderanno [redacted] nei prossimi giorni.

«Da subito - dice Ivo Collé, coordinatore degli Autonomisti - cominceremo nei 74 comuni valdostani una campagna per illustrare [redacted] progetto politico di dare vita all'aggregazione "Stella Alpina" e di adesione [redacted] movimento. Da lunedì, con gli amici della Fédération, attiveremo una serie di commissioni miste, [redacted] esponenti dell'uno e dell'altro movimento, che avranno [redacted] compito di discutere e analizzare alcuni dei temi che [redacted] questi tempi sono oggetto di dibattito in Valle, tipo le vicende della casa da gioco, l'accordo con l'Enel per le centrali, l'educazione, la famiglia, la riforma dello Statuto, argomento sul quale stiamo preparando un nostro progetto. I lavori delle commissioni dovranno concludersi entro fine anno con delle proposte concrete».

Ivo Collé degli Autonomisti e Piercarlo Rusci della Fédération

Nell'aggregazione tra i due movimenti resta comunque [redacted] grosso nodo da sciogliere, quello della collocazione politica di Autonomisti e Fédération. Il gruppo coordinato da Ivo Collé, sia in Regione sia nella giunta del Comune capoluogo, è all'opposizione, mentre quello che ha per coordinatore Piercarlo Rusci fa parte della maggioranza. «Siamo stati dalla stessa parte della barricata alle precedenti Politiche per eleggere i parlamentari Luciano [redacted] Caveri e Guido Dondeynaz, alle Europee e alle recenti Amministrative in Valle - dice Collé -. Adesso ci stiamo preparando alle Politiche del 2001 per le quali contiamo [redacted] concordare [redacted] candidato comune. Sarà in quei momenti, tra gennaio e febbraio del prossimo anno che sceglieremo, [redacted] quel punto [redacted] "Stella Alpina", [redacted] stare con l'attuale maggioranza [redacted] oppure se schierarci all'opposizione». [a. c.]

Venticinque posti da assistenti di volo

CORSI E [redacted]

ENTE	QUALIFICA	POSTI	TITOLI	SCAD.
Ente assist. volo	Esperto assist. volo	25	diploma	15/10
Usl Aosta	Dirigente medico	15	laurea	16/10
C. M. Evançon	Istruttore tecnico	1	diploma	19/10
Comune di Verrès	Vigile urbano	1	diploma	19/10

L'Unità Sanitaria Locale cerca 15 dirigenti medici

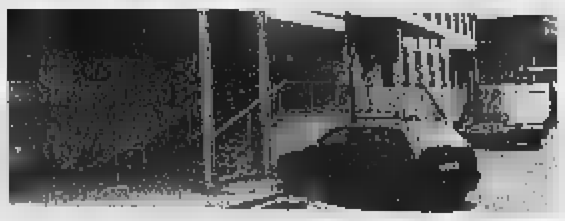

Enzo Blessent

S[redacted] maggiorenni ed avete [redacted] di 36 anni? Avete [redacted] diploma di maturità, buona conoscenza dell'inglese [redacted] ve la cavate anche con l'informatica?

Allora potete provare [redacted] fare domanda per l'Ente nazionale di assistenza al volo che cerca [redacted] «esperti di assistenza al volo» per la sede di Roma. Copia integrale del bando è pubblicata sulla Gazzetta Ufficiale nr. 72 del 15 settembre 2000 e le domande vanno presentate entro il 15 ottobre alla sede centrale [redacted] Via Salaria 716 - 00138 Roma.

L'Unità sanitaria locale della Valle d'Aosta provvederà alla formazione delle graduatorie per soli titoli finalizzate al conferimento di incarichi temporanei per la copertura [redacted] 14 posti di dirigente sanitario appartenente all'area [redacted] medicina diagnostica [redacted] dei servizi (disciplina di anestesia [redacted] rianimazione) [redacted] di un posto da dirigente sanitario medico per la disciplina di medicina dello sport. Le domande vanno presentate al direttore generale dell'Unità sanitaria locale della Valle d'Aosta entro il 16 ottobre.

La Comunità Montana Evançon cerca un istruttore tecnico-geometra. Per partecipare ci vuole il relativo diploma di geometra. Le domande vanno presentate alla segreteria della Comunità Montana entro il 19 ottobre.

Il Comune di Verrès cerca un vigile urbano-messo. Per partecipare [redacted] vuole la patente [redacted] di guida di tipo B [redacted] il diploma di maturità. Le domande vanno trasmesse alla segreteria del Comune entro il [redacted] ottobre.

[redacted]

MASSIMI RITARDI

BARI	72	77	54	81	61
	77	56	53	53	52
CAGLIARI	56	45	62	65	55
	87	71	64	62	54
FIRENZE	13	31	44	38	17
	90	66	61	54	48
GENOVA	70	23	35	44	73
	61	54	54	53	43
MILANO	80	5	46	[redacted]	21
	76	71	61	[redacted]	55
NAPOLI	42	27	32	70	88
	72	68	64	55	[redacted]
PALERMO	22	[redacted]	50	34	81
	91	80	63	61	57
ROMA	[redacted]	78	34	28	86
	78	71	63	44	41
TORINO	[redacted]	72	65	61	18
	88	82	[redacted]	47	46
[redacted]	16	23	74	[redacted]	[redacted]
	70	[redacted]	58	57	52

[redacted]

Ambi centrati: Ambi [redacted] sul n. 40 di Roma. Ecco le 30 coppie su cui puntare. Il gioco va programmato per almeno 4 settimane consecutive come gli altri sistemi:

40-4	40-7	40-10	40-12	40-16
40-18	40-20	40-24	40-27	40-29
40-31	40-33	40-35	40-46	40-48
40-52	40-55	40-57	40-60	40-61
40-64	40-67	40-69	40-72	40-74
40-76	40-81	40-85	40-88	40-89

Ambate mature: Sono ambate in scadenza d'uscita, infatti tra parentesi indichiamo la presunta scadenza in sett[redacted]ne:
Bari 62 (1); Cagliari 27 (5); Firenze 42 (0); Genova 88 (0); Milano 90 (0); Napoli 22 (0); Palermo 63 (0); Roma 68 (0); Torino 10 (0); Venezia 25 (2).

Per questa settimana il computer ci consiglia i 40 ambi in frequenza sulla ruota di G[redacted]:

11-9	11-7	11-8	85-45	85-35
11-18	11-14	11-16	85-54	85-42
11-27	11-21	11-24	85-63	85-43
11-36	11-28	11-32	85-72	85-44
11-45	11-35	85-9	85-7	[redacted]
11-54	11-42	85-18	85-14	85-16
11-63	11-43	85-27	85-21	85-24
11-72	11-44	85-36	85-28	85-32

Per cadenze la lunghetta più in ritardo sviluppata per ambo e terno da giocare a Venezia

10-20-30	30-80-90	60-70-80
10-40-50	30-10-20	60-90-10
10-60-70	40-50-60	60-20-30
10-80-90	40-70-80	60-40-50
20-30-40	40-90-10	70-80-90
20-50-60	40-20-30	70-10-20
20-70-80	50-60-70	70-30-40
20-90-10	50-80-90	70-50-60
30-40-50	50-10-20	80-90-10
80-60-70	50-30-40	80-20-30

VINCITE: Estratto 47 Cagliari

SUPER ENALOTTO - CACCIA AL JACKPOT

Giocate normali e sistemi integrati

L. [redacted] — 2 combinazioni — 14 - 32 - 40 - 87 - 10 - 45 / 28 - 64 - 80 - 78 - 1 - 90

L. [redacted] — 7 combinazioni — 81 - 39 - 44 - 53 - 42 - 88 - 7

Giocate sistematiche con basi

L. 179.200 — 224 combinazioni — basi fisse prese 1 a 1 = 20 - 38 - 41 - 90 / varianti = 10 - 84 - 31 - 44 - 56 - 57 - 8 - 25

Statistiche [redacted] cura [redacted] Ricevitoria n. 490 di Davide [redacted] Liliana Miola, via Viana 27, Candelo

NOTIZIE DALLA VALLE

[redacted]

Condannato per una maxi truffa

Maurizio Mauro, 35 anni, [redacted] Aosta, [redacted] stato condannato dal tribunale di Casale Monferrato a 2 anni e 5 mesi di reclusione più una provvisionale di 130 milioni, perché ritenuto colpevole, con il fratello Pietro, 43 anni, di Cascinette d'Ivrea e Giuseppe Pichierri, 36 anni, di Viverone, di una truffa ai danni di una coppia di casalesi e di due commercianti spagnoli. I tre erano riusciti a farsi consegnare peseta per un miliardo e 300 milioni di lire dando in cambio una ventina di chili di riso.

QUART

Nasce la Federazione regionale poteri locali della Uil

Verrà costituita oggi [redacted] Federazione regionale poteri locali [redacted]. L'accorpamento degli Enti locali [redacted] della Sanità avverrà nell'assemblea convocata alle 10 al «Bourricot fleuri» del Villair di Quart.

RHÊMES-SAINT-GEORGES

Si [redacted] o[redacted]i il Consiglio comunale

Otto i punti del Consiglio comunale, convocato alle 20. Tra gli altri, variazioni e storni di fondi di bilancio di previsione 2000.

AOSTA

Una serata e una gita dedicate a Cesare Pavese

«I luoghi di Cesare Pavese» è l'argomento che [redacted] trattato, stasera, alle 21, al Centro «Donneinsieme» che propone anche una gita nei luoghi delle Langhe che hanno ispirato lo scrittore.

QUART

Corsi di avvicinamento alla musica con Tamtando

L'associazione Tamtando organizza oggi alle 18, nella sede di regione Amérique, 33, un incontro per definire le modalità e gli orari dei corsi di avvicinamento alla musica.

AOSTA

Un convegno sulla cultura della pace

Domani alle [redacted] comincia nel salone delle manifestazioni di palazzo regionale il convegno «Se vuoi la pace studia la guerra».

PK
publikompass spa
CONCESSIONARIA [redacted] PUBBLICITA'
RICERCA
VENDITORI/AGENTI
per la vendita di spazi pubblicitari nella Provincia di Aosta.
È richiesta [redacted] cultura [redacted] livello di scuola medio superiore, [redacted] titolo preferenziale esperienza di vendita [redacted] spazi pubblicitari (oppure servizi), ed iscrizione alla Camera [redacted] Commercio nel Ruolo Agenti o il possesso [redacted] titoli previsti dalla legge per l'iscrizione.
[redacted] offre portafoglio commisurato all'esperienza [redacted] congrue anticipazioni mensili.
Gli interessati sono pregati di inviare dettagliato curriculum a:
Publikompass S.p.A.
P.zza Chanoux, 28A
11100 Aosta - Tel. 0165.231424 - Fax 0165.365399

Importante negozio nel settore abbigliamento femminile ricerca
N. 2 RESPONSABILI DI VENDITA
da inserire nel punto vendita di Aosta.
Si richiedono esperienza, motivazione, predisposizione al lavoro di equipe, flessibilità.
Si offrono buone opportu[redacted]
e retribuzione adeguata alle reali capacità.
Scrivere curriculum vitae (allegando una fotografia)
C.I. N. AA641485 FERMO POSTA Aosta Centrale

IDROCENTRO spa IDROTERMOSANITARI
RICERCA
FUNZIONARI COMMERCIALI
Gradita provenienza [redacted].
Assunzione immediata.
Auto e premi.
INVIARE CURRICULUM FAX 0172-96254
CITANDO RIFERIMENTO AO 01

LETTERE AL GIORNALE

Grazie per l'aiuto [redacted] Milena Béthaz

In seguito al trasferimento di Milena Béthaz a Torino in un centro di riabilitazione, vogliamo ringraziare sentitamente i medici e tutto il personale dei reparti di Rianimazione [redacted] Fisioterapia dell'ospedale di Aosta per le attenzioni e la continua disponibilità prestate nel periodo di degenza.

I famigliari di Milena

Mancano parcheggi per i lavoratori

Si rifletteva [redacted] come risolvere [redacted] problema del parcheggio alle [redacted] del mattino, ora di inizio della giornata lavorativa per me e altre decine di colleghi dipendenti dell'amministrazione finanziaria in piazza della Repubblica ad Aosta. Arrivare in auto alle 7,50, dare un sguardo alle vie laterali della piazza già interamente occupate con tanto di disco orario, parcheggiare diventa impossibile: parliamo della sosta non [redacted] pagamento! Per quella a pagamento servono 4 mila lire al giorno. Ancora quando in qualche felice mattinata (dal punto [redacted] vista del parcheggio, s'intende), intravedi uno spazio laterale vuoto e corri gioioso, ecco il «mostro della pulizia meccanica» schiacciare le tue candide speranze. Rimane una possibilità: riprendere la macchina, tornare indietro e... che fare se abiti lontano da piazza della Repubblica o nei Comuni vicini? Cercare la fermata di una navetta? L'amministrazione regionale da anni ha disponibili e mai utilizzati un centinaio di posti vuoti (vuoti come una zampogna) e [redacted] questi soltanto tre sono stati messi a disposizione dei dipendenti dell'amministrazione finanziaria. Osiamo chiedere: si può sperare che il giorno [redacted] cui arrivando di buon mattino e dopo aver superato il traffico urbano e extraurbano, si abbia [redacted] fortuna di sistemare per 6 ore consecutive [redacted] veicolo e con buon animo lavorare [redacted] assillo e in tranquillità?

Seguono [redacted] firme

Le lettere vanno inviate a
LA STAMPA
Redazione della Valle d'Aosta
piazza Chanoux, 28
11100 Aosta

SERVIZI UTILI

FARMACIE DI TURNO

Ad Aosta *(distr. 5)* oggi è di turno, con or. 9-22 (a porte ap.) e 22-9 di dom. (a porte chiuse) la farmacia *Detragiache* (t. **0165.262205**, piazza Chanoux, 35).
Distretto 1: *Morgex* (t. **0165.801000**, via Mont Blanc, 51), La Thuile (entro 15' dalla chiamata su ricetta medica urgente, t. 0165.884110, v. Collomb, 44).
Distr. 2-3: *Villeneuve* (t. **0165.95039**, p. Chanoux, 12), *Cogne* (entro 15' dalla chiamata [redacted] ricetta medica urgente, **t. 0165.74401**, v. Grand Paradis, 4).
Distretto 4: *Valpelline* (entro 15' dalla ch. su ric. [redacted]. urg., **t. 0165.73261**, loc. Prailles, 7).
Distretto 5: *Nus* (entro 15' dalla chiamata su ric. med. urg., **t. 0165.767906**, v. Saint-Barthélemy, 2).

[redacted]

Ha concluso il cammino terreno raggiungendo in cielo il suo Umberto

Caterina Brazzale vedova Longo

di anni 98

Lo annuncia addolorata la di lei amatissima figlia Anna. I famigliari rivolgono un particolare [redacted] alla Micro Comunità «Casa e famiglia» di Aosta per l'assistenza nel tempo prestata. Il funerale si svolgerà il giorno 14 alle ore 15 nella chiesa di S. Orso di Aosta.

— Torino, 12 ottobre 2000.

STASERA AL CINEMA

AOSTA [redacted]
GIACOSA: Tel. (0165) 262.220
Io, me e Irene. Ore 20; 22.30.
THÉATRE DE LA VILLE: Pren. (ore 18-23) tel. (0165) 230536 (www.delaville.it)
L'uomo senza ombra.
Ore 20; 22,30. Lire 10.000
[redacted]
DES GUIDES: Tel. [redacted] 949.473 CHIUSO
[redacted]
[redacted]30: Tel. [redacted] 749 373 CHIUSO
[redacted]
MONTE BIANCO: Tel. (0165) 841.206 CHIUSO
[redacted]
AUDITORIUM: Tel. (0335) 52.58.686
Fuori in 60 secondi. Ore 20
L'uomo senza ombra. Ore 22,30
Ingresso: Lire 10.000; Cinepass: Lire 8000
PALAIS: Tel. (0335) 52.58.686
Sabato 14 e domenica 15
Fuori in 60 secondi.
L'uomo senza ombra.
[redacted]
IDEAL: Tel. (0335) 52 58.686
100 ragazze. Ore 20,30
Ho fatto a pezzi mia moglie. Ore 22,30
Ingresso: lire 10.000, Cinepass: Lire 8000
[redacted]
ARCINEMA Tel. (0125) 425084
Denti. Ore 20; 22,15. [redacted]
[redacted]: Tel. (0125) 641480
Only smoke. Ore 20: [redacted].
POLITEAMA: Tel (0125) 641.571
L'uomo senza ombra.
Ore 20,20; 22,30

TV IN VALLE

RaiTre - RaiVd'A
14; 19.35; 22,45 **T3 della Valle d'Aosta**
20,00 **La foi d'un peuple.**

France 2
13,00 **Journal**
13,55 **Un cas pour deux**, série
15,00 **Rex**, série
15,50 **La chanson aux chansons**
16,40 **Des chiffres et les lettres**, jeu
17,15 **Qui est qui?**, jeu
17,50 **70's show**, série
18,20 **Jag**, série
19,10 **Vendredi, c'est Julie**
20,00 **Le journal**
20,50 **P.J.**, série
21,50 **Avocats et associés**, série
23,00 **Bouillon de culture**
00,20 **Le journal de la nuit**

Television Suisse
[redacted]
12,45 **Tj-Midi**
13,25 **[redacted]stions pour un champion**
13,55 **L.A. Heat**, série
14,45 **C'est mon choix**
15,35 **Le monde selon Georges**
16,05 **Inspecteur Derrick**, série
17,15 **Pensacola**, série
18,20 **Top Models**, série
18,50 **Tout en région**
19,15 **Tout s[redacted]rt**
19,30 **Tj-Soir**
20,05 **C'est la [redacted]**
20,50 **Les fantômes du passé**
[redacted] **Débat**
23,20 **Au coeur du recisme**
02,45 **Journal de la nuit**

• Eventuali variazioni nei programmi sono causate dalla non tempestiva comunicazione da parte delle emittenti.

1998
Donatello

AmP
ANTICHI MAESTRI PITTORI

1998
Beato Angelico

Giancarlo Gallino ha il piacere di presentare un capolavoro inedito del massimo pittore senese del '400

24 Febbraio - 11 Aprile 2001

Stefano di Giovanni detto
SASSETTA
(Cortona ca. 1400 Siena 1450)
Vergine annunziata e San Francesco
Dipinto su tavola
58,3 x 13,5 cm.

mostra in galleria

Via A. Doria, 19/A
Torino
Tel. 011-8127587
Fax 011-8127612

1999
Giambologna

1999
Canova

Pré-Saint-Didier, a una società lombarda l'incarico di predisporre il progetto definitivo

Scelto il «soggetto promotore» per le Terme

Il costo del recupero è stato ipotizzato in 20 miliardi

PRE'-SAINT-DIDIER

E' ormai avviato il processo di riqualificazione delle Terme di Pré-Saint-Didier riguardo alle quali, in una seduta consiliare di fine maggio l'assessore al Turismo Claudio Lavoyer, replicando a una interrogazione dei consiglieri di Forza Italia, aveva assicurato che «mentre per le Terme di Saint-Vincent la competenza è dell'amministrazione comunale della "riviera delle Alpi", per Pré-Saint-Didier intendiamo realizzare un progetto che ... releghi l'aspetto termale a un ruolo marginale, ma che faccia svolgere alle Terme il vero ruolo di richiamo».

Il primo atto concreto è ... questi giorni, con la giunta regionale che ha approvato il provvedimento di individuazione del cosiddetto «soggetto promotore» per la valorizzazione delle risorse termali del Comune di Pré-Saint-Didier. A presentare il progetto definitivo (per la cui realizzazione è ipotizzato un costo intorno ai 20 miliardi) e a provvedere all'acquisizione degli immobili non di proprietà regionale, sarà la società «Quadrio Curzio» di Tirano (Sondrio), scelta, dalla commissione regionale istituita per l'occasione, tra le due società che avevano chiesto di ...nco... al «project financing» per la riqualificazione delle Terme.

Il progetto della società aggiudicataria è stato considerato «di maggiore interesse pubblico» ... dovrà adesso essere sottoposto al vaglio sia delle autorità politiche sia degli organismi tecnici, in primis la sovrintendenza ... Beni Culturali. Dopo eventuali modifiche e integrazioni, la realizzazione del progetto dovrà ... oggetto di gara d'appalto a licitazione privata cui potrà partecipare anche il «soggetto promotore». L'appalto prevederà, con l'autorizzazione alla concessione, sia la realizzazione dei lavori ...ia la gestione futura dell'impianto termale. Nel ... in cui il «soggetto promotore», nel caso specifico la società Quadrio Curzio, non dovesse assicurarsi la gara, potrà comunque fare valere un diritto di prelazione sui lavori e chiedere di ottenere l'appalto alle medesime condizioni di chi ... vinto la gara. Al momento non vengono fatte previsioni circa i tempi di avvio materiale dei lavori ... riqualificazione, anche se è ipotizzabile che i primi colpi di piccone potrebbero essere dati entro due anni. [a. c.]

La «Quadrio Curzio» di Tirano (Sondrio) potrà concorrere anche all'appalto che riguarderà l'esecuzione dei lavori e la gestione futura dell'impianto

Le antiche Terme di Pré-Saint-Didier per la cui riqualificazione è stato scelto il progetto di massima e i cui lavori potrebbero cominciare entro due anni

Domenica il «clou» della 29ª sagra

Donnas in festa per la castagna

DONNAS

La Pro Loco di Donnas, presieduta ... Mario Guarato, è pronta a festeggiare la 29ª Sagra della castagna. A seguito dell'azione ... promozione ... castanicoltura, la manifestazione assume ... ruolo importante dal punto di vista culturale, in quanto valorizza un elemento tipico della tradizione.

La festa, che si svolgerà nel piazzale dello stadio Crestella, si presenta ricca di iniziative. Questa sera, dalle 21, si ballerà con la discoteca «Midnight Express». Domani l'appuntamento è sempre alle 21 con l'orchestra spettacolo di «Annalisa Simeoni». La castagna sarà però celebrata domenica, già dal mattino, dalle 8,30 alle 12, con il conferimento delle caldarroste che parteciperanno al Concorso per la «Castagna d'oro». Alle 10 si aprirà, nel padiglione ... via Binel, la mostra del 28° Concorso di pittura, che resterà aperta fino alle 16, momento della premiazione. La giuria dovrà scegliere tra circa 50 opere, diverse per tecnica ... argomento, presentate da 40 artisti. ... dalle 14 le caldarroste, che scaldano le mani e lasciano in bocca un sapore pieno, ... distribuite nei coni di giornale. Grazie alla disponibilità ... un folto numero di caldarrostai il loro profumo si diffonderà nell'aria per tutto ... pomeriggio, ... tre si svolgerà la gara a premi di taglio con la motosega, aperta ... tutti i boscaioli, e ... gruppo «Lori Dance» allieterà il pubblico con la ...ia musica. Alle 18 sarà assegnata la «Castagna d'oro» a chi avrà presentato le migliori caldarroste. Alle 21 gran finale con la musica di «Lori Dance».

Durante la manifestazione funzionerà un servizio bar e un buffet con prodotti tipici e nella giornata di domenica sarà attivo, dalle 14 alle 17,30, un servizio navetta dal piazzale della stazione. [d. g.]

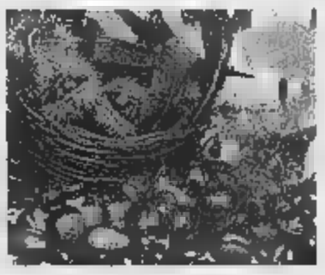

Dopo la ristrutturazione del vecchio edificio di via Sant'Erasmo ... Pont-Saint-Martin

Apre domani la Maison du boulodrome

Costata 3500 milioni, ospita anche una foresteria

Daniela Giachino

PONT-SAINT-MARTIN

Sarà inaugurata domani alle 10,30 a Pont-Saint-Martin una nuova struttura: la «Maison du Boulodrome», meglio conosciuta come bocciodromo comunale. Il vecchio fabbricato di via Sant'Erasmo, chiuso perché non più a norma di legge e per il degrado di alcuni locali, ha ora un nuovo aspetto e ha diversificato la sua funzione. Ristrutturato ... rimodernato, si ... trasformato non solo in bocciodromo e salone per le manifestazioni, ... anche in spazio per le associazioni e ostello. Strutturato su ... piani è costato circa ... miliardi e mezzo. Ad accoglie... gli ospiti un atrio decorato con pannelli di vetro raffiguranti i personaggi simbolo del carnevale.

... bocciodromo, progettato a norma con gli standard stabiliti dalla Federazione Internazionale Bocce, si compone di quattro campi, con servizi igienici, spogliatoi, uffici e sarà dato in gestione. Lo spazio restante sarà gestito direttamente dal Comune, che lo affitterà alle associazioni che ne faranno richiesta.

La Maison è poi dotata di un salone per le manifestazioni con servizi e uso cucina. Ideale per organizzare feste, farà rivi... un luogo che ha ospitato, quale punto di ritrovo, diverse generazioni di giovani. Ma la vera novità è ... foresteria, la struttura ricettiva in grado di accogliere una sessantina ... persone, che svolgerà il ruolo di supporto logistico in occasione di manifestazioni che prevedono l'ospitalità ... gruppi o ... ... visita nei vari Comuni della Comunità montana Monte Rosa.

Ultimo, ... non ... importante, sarà il ruolo rivestito dalle sale riunioni, quale spazio per le numerose associazioni presenti sul t...

L'ambizioso progetto ... ora realizzato e sarà di certo utile in più occasioni, ma riuscirà la pubblica amministrazione a gestirlo ... incorrere nel problema sollevato ultimamente da molti Comuni, ovvero la difficoltà ... chiudere i conti per lo meno in pareggio? La questio... delle modalità di gestione era stata sollevata circa ... ... fa dalla minoranza consigliare che s'era posta ... problema del peso ... una simile struttura sul bilancio comunale, portando come esempio il passivo presentato dalla società di gestione del Foyer di Brusson. Risposte certe per ora non ce ne sono, sarà il futuro bilancio a valutare la politica di gestione.

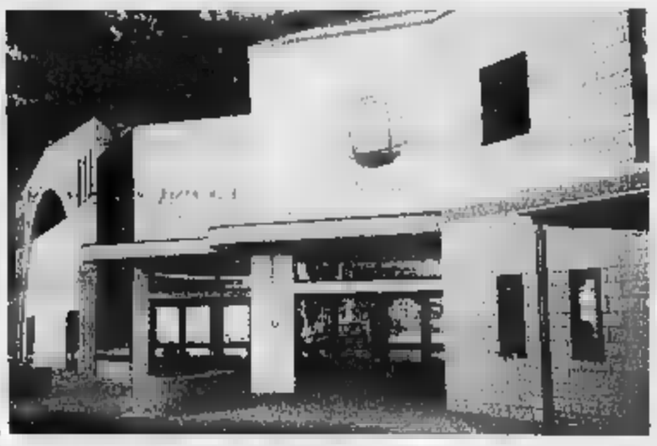

La «Maison du boulodrome» che sarà inaugurata alle 10,30 di domani

IL METEO E DINTORNI

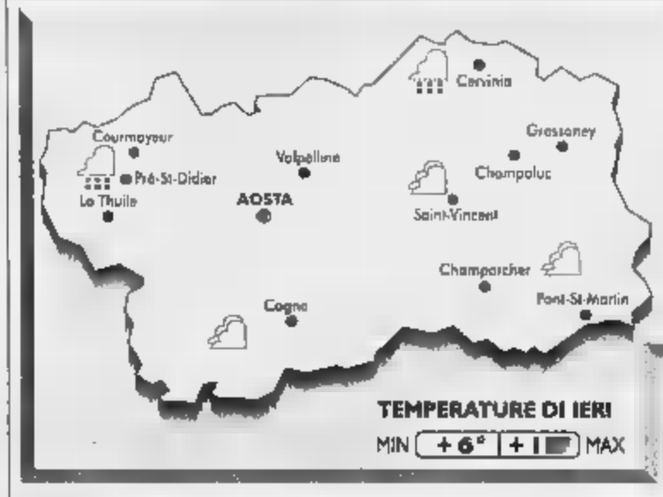

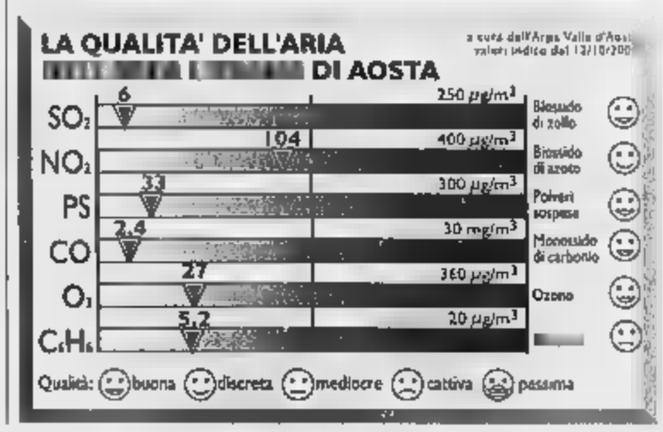

Ancora maltempo ... 1000 metri

Il maltempo provocato da correnti di aria umida provenienti da Sud-Ovest continua ancora nella giornata di oggi. ... domani, invece, è previsto un miglioramento. La nuvolosità estesa di oggi porterà ancora la neve a quote tra i 1800 e i 2000 metri. È a quote appena superiori soffierà un forte vento da Sud. Temperature e percentuale di umidità non si scosteranno da quelle di ieri: ad Aosta c'erano dieci gradi positivi con l'80 per cento di umidità. La visibilità di ieri era di dieci chilometri a causa di leggere nebbie in fondo valle. Le precipitazioni sono in attenuazione da domani. Il fenomeno ... maltempo interessa tutto l'arco alpino.

LE GRANDI FIRME
a prezzi di stock

I NOSTRI MARCHI:
ICEBERG. ASPESI C.P. COMPANY FENDI
ZANONE allegri Versace sport ANTONIO FUSCO GERANI KRIZIA UOMO
ISSEY MIYAKE BALAJO
VERSUS GIANFRANCO FERRE
valentino Burberrys bytolav ANIS

Orario: 9,30/12,30 - 15,00/19,30 - lunedì 15,00/19,30

ABBIGLIAMENTO
FIRMATO per
DONNA - UOMO
BAMBINO

DA SABATO
14 OTTOBRE
GRANDE VENDITA
PROMOZIONALE

SCONTI DEL
20% 30% 50%
SU TUTTI I CAPI IN ESPOSIZIONE

Aperto la domenica dalle 15,00 alle 19,30

Telefono 0165 45.828
LOCALITÀ GRAND CHEMIN N. 114 (a fianco Unieuro)
ST-CHRISTOPHE

Biella, prosegue la rassegna allestita nei palazzi del Piazzo, a Città Studi ■ ■ Sordevolo. Gli appuntamenti del week-end

Otto mostre per Photografica

E stasera lo spettacolo di «Diaporama Blu»

Otto reportage, che non durano più di cinque, dieci minuti l'uno, ma di straordinaria bellezza. Un'esplosione di colori, di forme guizzanti e sconosciute, di trasparenze e silenzi che raccontano per immagini la storia affascinante dei fondali del Mediterraneo, dell'Oceano Pacifico, di quello Indiano e del Mar Rosso.

La serata s'intitola «Diaporama blu», una proiezione in multivisione coordinata dal «Blu Team» di Como, che vedrà sul grande schermo le diapositive di quattro fotografi subacquei di fama internazionale: Edoardo Bellotti, Andrea Pivari, Andrea Giulianini (fra l'altro tre volte campione del mondo di fotografia subacquea a squadre), e Sergio Sarta che invece proporrà una raccolta inedita e particolarmente rara, di scatti in bianco e nero.

Il tutto andrà in onda questa sera alle 21 a Città Studi nell'ambito della rassegna «Photografica - 30 giorni di fotografia a Biella» promossa dall'assessorato alla Cultura del Comune nei palazzi storici e nelle sale della città, con una «variazione» che conduce gli appassionati del clic in un'altra cornice prestigiosa, quella di Villa Cernigliaro a Sordevolo. La manifestazione è stata inaugurata la scorsa settimana, ed oltre alle 8 mostre, agli incontri ed alle iniziative parallele prevede appunto questa insolita ed imperdibile serata.

I quattro protagonisti, esperti del «clic in profondità», hanno credenziali di tutto rispetto: hanno pubblicato libri, sono comparsi con i loro portfolio su riviste specializzate e periodici, ed hanno raccolto premi internazionali. La proposta, della durata di un'ora circa, sarà accompagnata da una colonna sonora che contribuirà ad aumentare la spettacolarità delle immagini. L'ingresso è libe■.

Martedì è in programma l'inaugurazione dell'ultima esposizione, «My Tibet», che vedrà protagoniste le immagini dell'alpinista americano Galen Rowel

E sempre nel fine settimana c'è un'altra proposta, diversa ma altrettanto divertente, che è quella di «Ritratto in un interno». A palazzo La Marmora, domenica pomeriggio dalle 15 alle 19, in un'ambientazione d'altri tempi e tranquillamente seduti sul divano davanti all'obiettivo, famiglie intere, gruppi ■ amici, fidanzati potranno farsi ritrarre in bianco e nero da un professionista. Unico requisito indispensabile un abito «in tema» con la scenografia, in altre parole, l'abito buono della domenica. Le immagini che verranno realizzate durante questo ed i prossimi due pomeriggi di ottobre (il 22 ed il 29) andranno a comporre un «Album» che resterà alla Città di Biella.

Intanto «Photografica» prosegue. Al Piazzo si possono visitare le mostre di Guido Harari, «Italians: Italiani ■■ 2000» (sempre a palazzo La Marmora), del biellese Franco Antonaci «Gli Anni 50-70» (a palazzo Cisterna), di Vittorio Besso «1828-1895 Obiattivo Sardegna» (a palazzo Ferrero), e di «Partigiani ■ colori» ■■ le diapositive di Carlo Buratti (a palazzo Gromo di Prarolo.

A Città Studi si potranno invece visitare altre due rassegne, quella di Fotogiro 2000 e Images entrambe realizzate con la collaborazione dei Fotoamatori biellesi. ■ poi ■■ a Sordevolo, a villa Cernigliaro, Zerogravità ha allestito «Cinemacento - Cent'anni di cinema maledetto» con più di 160 riproduzioni di Luciana Mulas. Sempre in questi giorni nei bar e nei caffè cittadini, si potranno vedere in esposizione alcune raccolte di immagini realizzate da fotografi professionisti e non del Biellese.

A tutto ciò la prossima settimana si aggiungerà l'allestimento di un'ottava mostra, quella dell'alpinista americano Galen Rowel (collaboratore della rivista National Geographic) intitolata «My Tibet» che verrà alle■■■ ancora a palazzo La Mar■■■.

Le rassegne si visitano nei giorni feriali dalle 15 alle 19 e nei festivi non-stop dalle 10 alle 19. Informazioni 015-3506601 o www.comune.biella.it

A palazzo La Marmora al Piazzo sono in pieno svolgimento le iniziative che rientrano nella rassegna «Photografica» promossa dall'assessorato alla Cultura di Biella. A destra in alto alcuni visitatori alla mostra di Città Studi organizzata con la collaborazione dei Fotoamatori e a fianco una immagine storica di Vittorio Besso nell'ambito di «Obiettivo Sardegna»

Sotto osservazione i dati che riguardano l'inquinamento acustico e atmosferico

Nuovi controlli sulla Torino-Aosta

Dopo le proteste dei sindaci

Mauro Ravello
IVREA

Finisce sotto esame l'autostrada A5 Torino-Aosta, nel suo tratto [redacted]. I tecnici del dipartimento di Ivrea dell'Arpa (agenzia per la protezione ambientale) hanno iniziato i rilevamenti sull'inquinamento atmosferico e acustico nella fascia attorno alla grande arteria di scorrimento. [redacted] andrà avanti per alcuni mesi, [redacted] tutte le situazioni climatiche. E si ricomincerà da capo tra un anno, quando dovrebbe essere riaperto il traforo del Monte Bianco.

Il progetto è stato commissionato dalla Provincia, ma l'input era arrivato da alcuni sindaci: quelli, cioè, i cui Comuni sono attraversati dalla A5. La chiusura del tunnel valdostano rappresenta un'occasione unica: analizzare l'aria in condizioni, quelle attuali, ben diverse dalla situazione che ci sarà dopo la riapertura del traforo. Dati alla mano, poi, si potrà valutare dove e come intervenire, per salvaguardare la salute pubblica e l'ambiente.

«Stiamo procedendo all'analisi qualitativa - spiega il direttore dell'Arpa, Giovanni d'Amore -, utilizzando piante di tabacco e licheni: le prime sensibili all'ozono, le altre ai metalli pesanti». Successivamente, con l'impiego di una unità mobile, si procederà all'indagine di tipo quantitativo, con metodi chimici. Il grado di inquinamento atmosferico sarà quindi evidente, ma soprattutto comparabile a quello successivo alla riapertura del traforo.

Contemporaneamente, l'Arpa ha avviato la campagna per l'inquinamento acustico. «Sono state installate 4 centraline - spiega Francesca Gazzani -, per misurare il livello del rumore giorno e notte». Anche in questo caso, nuovi rilievi saranno eseguiti dopo l'apertura [redacted] tunnel. Ma già sono emerse delle situazioni critiche. «A Quincinetto, per esempio, le misurazioni sono state eseguite vicino alle abitazioni, ma i livelli sono simili a quelle eseguite sul ciglio dell'autostrada».

L'intervento sulla A5, comunque, [redacted] distoglie il dipartimento eporediese dell'Arpa da altre attività. [redacted] questi giorni vengono presentati due progetti alla mostra «Experimenta 2000», a Torino. [redacted] primo è chiamato «parco sonoro», e dimostra come le persone si adattino inconsciamente all'ambiente [redacted] che le circonda. Il secondo esperimento riguarda la ricerca di radiazioni invisibili negli ambienti di casa: cucina, salotto, camera da letto.

Un'asta [redacted] dei sensori viene avvicinata alle fonti di radiazioni, e [redacted] uno schermo [redacted] visualizza l'intensità. «Viviamo costantemente a contatto - spiega Alberto Benedetto, dell'Arpa - con campi elettromagnetici. Della maggior parte di questi, però, non sappiamo [redacted] [redacted] dannosi per la salute».

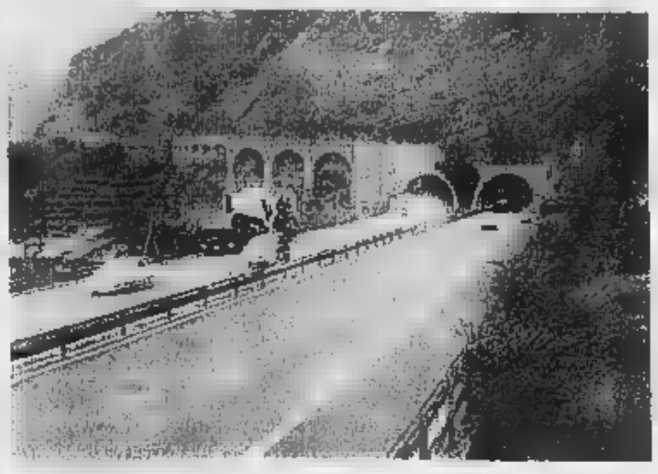
Finisce sotto osservazione il tratto canavesano dell'autostrada Torino-Aosta

Indagine congiunturale

[redacted]

IVREA. L'ultimo trimestre del [redacted] per l'industria canavesana registra ancora una situazione positiva, anche se [redacted] mancano le incertezze per i mesi futuri. E' quanto emerge dall'indagine congiunturale trimestrale realizzata dall'Associazione Industriali del Canavese, [redacted] campione di piccoli e medi imprenditori. «Registriamo una prevalenza di ottimisti - dice il presidente Giovanni Trione - per i dati sulla produzione e sugli ordini nazionali. Sale, invece, il numero delle aziende che [redacted] prevede investimenti per il prossimo anno: segno, questo, del clima di incertezza».

DOVE & QUANDO

INCONTRO CULTURALE. Nella ex chiesa della Santissima Trinità a Cuorgnè, per l «Venerdì» del Corsac, alle 21 Corrado Duregon parla [redacted] «Evoluzione dei fiumi canavesani, dalla fine dell'era terziaria ai giorni nostri».

VIAGGI PER [redacted]. Il ciclo di proiezioni promosso dal Comune [redacted] Rivarolo e dal Club Alpino Italiano ha in calendario, oggi, una serata di proiezioni con tema il Perù e relatrice Paola Poletto. L'incontro si svolge, dalle 21.30, nella sala polivalente di via Pella. Ingresso libero.

BAMBINI. Al salone pluriuso comunale [redacted] Banchette rimane allestita fino [redacted] ottobre la mostra fotografica «Il mondo nel volto del bambino», 98 immagini in bianco e [redacted] dedicate ai bambini di tutto il mondo. La mostra è frutto [redacted] concorso sullo stesso tema bandito dall'associazione [redacted] volontariato internazionale Cisv nel 1997. L'organizzazione, a Banchette, è curata da Comune, Biblioteca e Circolo. Apertura tutti i giorni dalle 15.30 alle 18.30.

POESIA E [redacted]. Nel salone dell'albergo Tre Re di Castellamonte, alle 21, seconda serata del salotto culturale promosso dall'amministrazione comunale e dall'associazione Orpheus. L'argomento odierno è «La donna, [redacted] nella poesia e nella musica». Ospiti [redacted] il mezzosoprano Giorgia Bertagni e la pianista Lydia Bevilacqua. Le poesie vengono declamate da Federica Gili, [redacted] l'accompagnamento alla chitarra di Gino Bosco.

I CENTAURI. Festa di chiusura dell'anno sportivo per i motociclisti del Centauro Club di Forno Canavese: l'appuntamento è, alle 21, alla discoteca C 23 di Cuorgnè.

UNITRE. Oggi alle 16, nella sala consiliare [redacted] piazza Ubertini a Caluso, lezione del corso dell'Università delle Tre età dedicata alle attività motorie: vengono presentati i «Benefici del fitness e importanza del tono muscolare».

DISCOTECA. Serata tutta da ballare, al padiglione di piazza Martiri a Cuorgnè: il primo appuntamento delle manifestazioni dell'«Autunno» è con la discoteca mobile Nightlife. Le danze si aprono dopo le 22. A Vico inizia la Festa d'Autunno organizzata dalla Pro loco: alle 19.30 apre lo stand gastronomico e dopo le 21.30 si balla con la discoteca [redacted] Radio Gran Paradiso.

[redacted]: Alla ex Casa Ruella [redacted] Traversella si possono visitare, ancora oggi e domani, le due mostre «La Resistenza in Canavese» e «Diario di Delfo, diario di Milly»: apertura, oggi, dalle [redacted] alle [redacted], domani dalle 9 alle 12 e dalle 13 alle 16.

AEROBICA. Comune di Quincinetto e Consulta giovanile hanno organizzato un corso di ginnastica aerobica che si svolge, nella palestra [redacted] via Val, il mercoledì e il venerdì dalle 19 alle [redacted]. Informazioni in municipio, allo 0125.757903.

a cura [redacted] MAURO SARGLIA

Castellamonte

Pensionato annega in un canale

CASTELLAMONTE

L'ha trovata l'uomo che ogni mattina andava a portarle il pane. Ha visto, in lontananza, [redacted] sagoma piegata a terra [redacted] che sembrava il [redacted] di [redacted] persona. Poi, avvicinandosi, quella sagoma ha preso le forme di una donna: la [redacted] era immersa in un canale colmo d'acqua. [redacted] morta. Annegata. E' [redacted] ieri mattina a Castellamonte, in strada Musero, una zona in aperta campagna popolata solo da alcune cascine. La vittima si chiamava Albina Grisolano, 69 anni. E' morta a due passi da casa. Il fatto è accaduto ieri, poco dopo le 9. A dare l'allarme è stato il panettiere. Ha chiamato il figlio della donna, Giovanni Piero Gastaldo, 38 anni, che stava lavorando nell'orto, a nemmeno tre metri da dove la madre, alcuni minuti prima, era annegata. «Corri, tua madre ha [redacted] [redacted] malore, forse è scivolata». E lo [redacted] panettiere che, raggiunta [redacted] sede della Croce Rossa di Castellamonte, lancia l'allarme. Dopo alcuni minuti, sul posto arriva un'ambulanza e l'elicottero del 118, ma è tutto inutile. «Stavo pulendo da alcune erbacce il giardino - racconta Gastaldo - quando il panettiere mi dice che [redacted] trovato [redacted] mamma annegata nel fosso». Sulla dinamica stanno indagando i carabinieri di Castellamonte. Secondo una prima ricostruzione la donna potrebbe essere scivolata a causa del terreno, in quel punto reso scivoloso dalla [redacted] [redacted] perchè colpita improvvisamente da un malore. Un'ipotesi, quest'ultima, che il figlio scarta: «Mia madre stava bene, non ha mai avuto problemi di salute. Anzi, [redacted] [redacted] sempre in giardino, faceva le commissioni, era una donna attiva».

A. Grisolano

(gp. mag.)

IVREA, ALPINI. Anche le «penne nere» canavesane saranno a Roma il 17 ottobre, per manifestare [redacted] tro la legge per l'abolizione della leva. La partenza in autobus da Ivrea è prevista per lunedì sera. Chi volesse aderire può rivolgersi ai numerosi Gruppi Alpini, oppure direttamente alla sezione eporediese in via De Gasperi 1.

ASL 9, SPAZI [redacted] ASCOLTO. L'Asl 9 ha attivato da alcuni giorni gli «spazi d'ascolto» sulle problematiche sessuali, riservati agli adolescenti [redacted] ai giovani. Sono aperti presso le sedi dei consultori di Castellamonte (il mercoledì dalle 14 alle 16), Strambino (martedì dalle 13.30 alle 15.30), Caluso (lunedì dalle 13.30 alle 15.30), Banchette (giovedì dalle [redacted] alle 17) e Cuorgnè (venerdì dalle 13.30 alle 15.30).

RIVARA, [redacted]. Domani alle 10, a Villa Oglieni di Rivara, il Consorzio di Tutela dei vini doc del Canavese propone un convegno sulla viticoltura montana. Modera l'incontro il giornalista Fiorenzo Fenero; intervengono gli assessori regionali Deodato Scanderebech e Roberto Vaglio, l'assessore provinciale Marco Bellion, i presidenti delle Comunità montane Alto Canavese e Valle Sacra, Antonio Cresto e Franco Casassa. Relazioni dei professori Vittorino Novello, Vincenzo Gerbi e Stefano Aimone.

IVREA, INCENDIO. Attimi di panico ieri mattina alla scuola elementare Fiorana di Ivrea a causa di un principio di incendio. A causarlo è stato lo scoppio della caldaia. I bambini sono stati fatti uscire dalle aule per precauzione. La situazione è rientrata solo dopo che i vigili del fuoco [redacted] riusciti a spegnere le fiamme.

SCI [redacted] FONDO. Alle 21, al circolo Arci di San Bernardo di Ivrea, si tiene l'assemblea dei [redacted] dello Sci Fondo Eporedia. Oltre all'esposizione del programma delle attività per l'annata 2000/2001, [redacted] darà anche avvio alla campagna di tesseramento.

[redacted] **DI SAN [redacted].** Domenica prossima, dalle 8 alle 18, si svolgerà a Pont Canavese la tradizionale Fiera di San Luca, con esposizione di [redacted] varie, amcchine agricole e bestiame. Organizza l'assessorato [redacted] Commercio e artigianato [redacted] Pont.

TRE LETTERE CHE VI FARANNO CAMBIARE IDEA SUL DIESEL.

AdessoFiat
fino al 31 ottobre vi offre

PUNTO JTD
CON FINANZIAMENTO DI 10 MESI IN 24 MESI A
TASSO ZERO*

BRAVO E BRAVA JTD
AL PREZZO DEL BENZINA

Fino a
5.000.000*
PER IL VOSTRO USATO
CHE VALE DAVVERO SU
MAREA JTD

Da un brevetto del Centro Ricerche Fiat nasce il rivoluzionario concetto di Diesel Common Rail: un motore dalle prestazioni così brillanti, da cambiare il vostro modo di guidare. In pratica, l'unico aspetto per cui vi ricorderete che è un diesel, sono i consumi.

E IL MOMENTO DI PASSARE AL JTD COMMON RAIL

* FIAT PUNTO JTD - Esempio di finanziamento: importo da finanziare: L. 10.000.000. N° rate: 24. Importo singola rata: L. 416.667. Spese gestione pratica: L. 250.000 + bolli. T.A.N.: 0%. T.A.E.G.: 2,47%. Salvo approvazione [redacted]. Offerta non cumulabile con altre iniziative in corso
* FIAT MAREA JTD - Sulle vetture disponibili in rete.

FIAT

CONCESSIONARIA FIAT AUTOINGROS
VIA LANZO, 42 - BORGARO TORINESE (TO) - VIA SUSA, 52 VILLARETTO (TO)

Domenica pomeriggio al circolo «Diavolo rosso» incontro con chi lo conobbe 50 anni fa

I giorni astigiani di De Andrè

Il bambino «Bicio» sfollato a Revignano

Massimo Bubola (da sinistra) domenica sera ad Asti canterà Fabrizio De André

ASTI

Un omaggio a Fabrizio De Andrè, l'astigiano. Sì, perchè il cantautore genovese qualche anno ad Asti lo ha trascorso, nella cascina dei nonni a Revignano, con la famiglia sfollata da Genova e il papà braccato dai fascisti. Fino alla soglia delle elementari, Fabrizio De André fu soltanto «Bicio», compagno di giochi di Nina nel cortile della Cascina dell'Orto, tra la stalla e il fienile, la casa e la polenta dell'amatissimo mezzadro Milio, i racconti sulla guerra di zio Francesco.

Tutti elementi che hanno lasciato il segno nelle canzoni di De Andrè. Come la «storia vera» di Marinella è legata all'Astigiano, a un fatto di cronaca nera e il giovane cantautore si ispirò.

A meno di due anni dalla morte, De Andrè, «Bicio», sarà ricordato da chi lo ha conosciuto in una giornata organizzata dal «Diavolo rosso», circolo culturale ospitato in una ex chiesa del '700 in piazza San Martino ad Asti. L'appuntamento è domenica alle 17 con Giovanna «Nina» Manfieri (De Andrè la cita in «Anime Salve») e Felicina Gianotti, la moglie del mezzadro, l'amico e chitarrista genovese Vittorio Centanaro (musicò «La Guerra di Piero»), il biografo Luigi Viva e il giornalista della Stampa Marco Neirotti.

Alle 18,30 sarà proiettato il film «Faber» di Bruno Bigoni e Romano Giuffrida. Ingresso libero. Alle 21,30 toccherà alla musica un cantautore che ha lavorato a stretto contatto con De Andrè, Massimo Bubola. Con «Bicio», Bubola ha firmato Fiume Sand Creek, Andrea, Rimini, Hotel Supramonte, Franziska, Don Raffaè.

Bubola ha scritto inoltre canzoni per Milva, Fiorella Mannoia e Mauro Pagani, ed è interprete di un rock italiano che accoglie riflessi della d'autore, sonorità etniche, suggestioni tex-mex e bagliori folk. L'ingresso costa 12 mila lire. Info: 0141/355.699. [c. f. c.]

BIELLA

Souldrivers, la notte si colora di black music e caldo rock

Il quartetto dei «Souldrivers» domani sera salirà sulla pedana del music club Babylonia per esibirsi in un concerto dai toni caldi e coinvolgenti fra black music e soul rock

PONDERANO

Si presentano come un progetto musicale e in line-up ci sono alcuni fra i migliori elementi del panorama live italiano. I «Souldrivers» sono nati dalla passione comune di Graziano Romani (una delle migliori voci rock «made in Italy») e Max Cottafavi (chitarrista di Ligabue) per il soul ed il folk-rock.

Domani sera Romani e Cottafavi saliranno sulla pedana del Babylonia accompagnati da altri due musicisti di tutto rispetto, Gigi Cavalli Cocchi, che è il batterista dei «Csi» (il Consorzio Suonatori Indipendenti), ed Elisa Minari che invece ha militato nella mitica band dei Nomadi '92 al '97 suonando il basso. Detto questo forse non servono altri biglietti di presentazione.

I «Souldrivers», grazie alla loro lunga esperienza discografica e concertistica, durante la loro performance proporranno personali rivisitazioni e cover dei big internazionali, spaziando dai Police ai Doors, da Steve Wonder a Tina Turner, da Bruce Springsteen fino a David Bowie, e miscelando il tutto in un caldo sound che sconfina volentieri nella black music.

I battenti del music-club di Ponderano si spalancheranno già alle 22,30 (ingresso 10 mila lire) ed al termine dello show, come sempre, entrerà in azione Skinner dj di Radio Torino Popolare che con i suoi cocktail esplosivi movimenterà la pista fino a notte fonda.

Già questa sera, Skinner sarà in cabina di regia con www.elastica.dance per mixare alla consolle bigbeat, house, tribaltech, deep mix & breaks, a tutto volume. E dalle h. 23 alle 24 è «happy hour». [p. g.]

ALBA

E' musica sacra con la Pressenda

Vanna Pascatori

ALBA

Oltre settanta interpreti, strumentisti e coristi, inaugurano domani (ore 21,15) con un concerto di musica sacra, nella chiesa di Cristo Re, la stagione dell'associazione musicale Giovanni Pressenda. All'orchestra, diretta da Paolo Paglia, si uniranno le voci del Coro Polifonico Astense e di una parte del coro Pressenda.

«La nostra rassegna rispetta anche quest'anno la tradizione, con un inizio rivolto al sacro - spiega Paolo Paglia - e lo fa in particolare in occasione del Giubileo, con una sorta di percorso spirituale attraverso le musiche di grandi compositori».

Il programma si aprirà con la sinfonia dal Messia di Haendel e quindi proseguirà con il Panis Angelicus per soprano e orchestra di Frank (solista Loretta Carrieri), «Fratello sole sorella luna» di Rizt Ortolani, «Beatus vir» salmo 111 per soli, coro e orchestra e ancora con pagine di Mozart e Haendel fino al trionfale «Alleluja», i brani saranno intervallati da poesie di Angela Berrino, interpretate da Alessandra Ruffino.

Il direttore Paolo Paglia

«Il concerto inaugura un ricco cartellone con un avvenimento artistico - spiega ancora Paglia - volutamente non accademico, perchè l'intento con cui è nata l'associazione è di costruire una tradizione musicale in ambito cittadino, proponendosi ad un pubblico vasto. Vogliamo restare fedeli alle origini, fare musica innanzitutto per il piacere di farla». L'orchestra, negli ultimi tre anni, è cresciuta e ha avviato importanti collaborazioni. Ma notizia più bella è quella dell'incontro con il maestro Claudio Desderi, direttore artistico del Regio, che terrà 4 stage per giovani cantanti lirici, per l'allestimento di un'opera mozartiana, la «Granda» e che ha dato la disponibilità per ulteriori sviluppi nell'ambito del rilancio della lirica nei teatri del Cuneese. Un'altra prestigiosa presenza di questa stagione è il violoncellista Enrico Dindo, vincitore tre anni fa del Premio «Rostropovich», al quale verrà assegnato il Premio Pressenda, nel concerto che si terrà ad aprile all'auditorium Ferrero. La stagione proporrà sia concerti sinfonici sia opere liriche. Su questo versante, la collaborazione degli Amici della Musica di Cuneo e della Nuova Compagnia lirica di Torino, verranno allestite due opere, «Il Rigoletto» di Verdi, in programma il 4 novembre al teatro Sociale e «La Carmen» di Bizet, mentre l'operetta «La vedova allegra» andrà in scena il 27 gennaio, seguita dalla favola musicale «Pierino e il lupo», a febbraio, proposta anche per le scuole: un versante particolarmente caro alla Pressenda che ha attivato per la prima volta un programma specificamente rivolto agli studenti.

VERCELLI

«Incontri proibiti» al Globo Domani c'è Valeria Marini

L'attrice e showgirl Valeria Marini è attesa dopo le 23 di domani a Borgovercelli Sarà ospite della discoteca Il Globo

BORGOVERCELLI

Appuntamento da segnare in rosso sull'agenda (pagina 4) domani, ore 23 abbondanti, meta il dancing Il Globo di zona bivio Sesia) se siete incalliti fans di Valeria Marini. Potrete incontrare il vostro biondo oggetto del desiderio, chiedere autografi e sorrisi, offrire e farvi offrire drink immersi in sonorità appropriate.

Ma che cosa si può dire che non sia stato già stato scolpito negli annali dai biografi mariniani, ad uso e consumo degli ammiratori che di lei sanno tutto? Per quei pochissimi che lo hanno dimenticato, ricordiamo che è alta 1,78, che pesa 54 chili e che le sue misure sono 98-62-98 (approssimativamente, millimetro più, millimetro meno). Segno del toro, nata a Roma, 33 anni fa... colleziona maschere e bambole. A proposito: è stata trasformata in «Bambola» da Bigas Luna in infermiera, pepata al punto giusto, per gli «Incontri proibiti» architettati da Albertone Sordi. Senza contare che ha dimostrato molte altre virtù animatrici e vedette del tubo catodico dai tempi di «Saluti e baci» a quelli di «Buccia di banana», da «Champagne» alla presentazione di un Sanremo. Mentre in teatro è stata interprete de «I ragazzi irresistibili» di Neil Simon e di «Nata ieri»...

I suoi irriducibili ne hanno apprezzato le doti da pin up nel calendario di una nota marca di carburanti con immagini del famelico obiettivo del fotografo Helmut Newton.

Domani sera al Globo borgovercellese, attendendo l'arrivo della curvilinea guest star si potrà ballare il liscio dalle 21,30 con l'orchestra di Mauro Levrini. Nell'altra area del locale, invece, è protagonista la musica dance. [g. bar.]

ALESSANDRIA

Tortona, in arrivo al Docks café il clone di Corona regina dance

TORTONA

Ricordate «The rhythm of the night»? Era la canzone dance che impazzava negli Anni Novanta: ad interpretarla una splendida ragazza di Rio de Janeiro, Olga de Souza, in arte Corona. Tredici settimane in vetta alle classifiche italiane e ben presto ai primi posti anche in Inghilterra e negli Stati Uniti, vendite strepitoso.

Olga de Souza in arte Corona è stata tra le più famose cantanti dance degli Anni Novanta

Molti ricorderanno Corona anche in veste di presentatrice di un'edizione del Festivalbar e per altre due canzoni, «Baby baby» e «Try me out», forse non di successo la prima, ma comunque entrambe ballatissime. Non tutti sanno, però, quanto il personaggio debba ad una cantante inglese di origine giamaicana: Sandy Chamber, sua strettissima collaboratrice, di colore anche lei e una voce da brividi.

Sandy si può definire un «clone» di Corona, tanto per usare un termine ora in voga: ma c'è anche chi sia piuttosto il contrario.

La Chamber, con il gruppo Vitaminica, si esibisce domani al Docks café di viale Dellepiane i muisicisti - tutti di Milano - sono turnisti di lusso, con una ricca lista di collaborazioni che va da Baccini ad Antonacci.

Con il chitarrista Salvo Correnti suonano anche Vitaminica il batterista Stefano Re, il tastierista Silvano Belfiore, il bassista Marco Mangelli e il sassofonista Luca Volonté. [b. v.]

NOVARA

Don Pasquale stasera al teatro Coccia con il coro Cim del Brera

NOVARA

Edizione di tutto rispetto per il «Don Pasquale» donizettiano. Protagonista stasera alle 20,30 al teatro Coccia è Enzo Dara, 40 anni di palcoscenico costellati da successi in tutto il mondo. L'opera è il secondo appuntamento del cartellone della lirica: si replica domenica alle 15,30. Suona l'Orchestra Carlo Coccia, il coro Cim del Brera, il civico istituto musicale cittadino, è diretto dal maestro Francesco Iorio. La stagione lirica del Coccia, che precede i percorsi di prosa e cabaret, è una produzione del Comune di Novara, assessorato alla Cultura. Dara, erede di una gloriosa scuola, è affiancato dal soprano torinese Daniela Lojarro, nel ruolo di Norina. In scena anche Marco Camastra (dottor Malatesta), Cristian Ricci (Ernesto), Guido Pasella, il notaio. Ieri pomeriggio è stato tenuto l'aperitivo-incontro al club Unione di via Puccini con gli artisti che interpretano il Don Pasquale. Stesso appuntamento giovedì 26, sempre al club Unione, adiacente il teatro Coccia, alle 17,30, con musicisti e cantanti di «La Bohème» che va in scena il 27 ottobre. La conversazione sull'allestimento dell'opera è seguita dal concerto-aperitivo «Intorno a ..Bizet, Donizetti e Puccini». [c. m.]

AOSTA

La Palma d'Oro a Cannes inaugura una Saison che offre 7 mesi di show

AOSTA

E' un film in anteprima nazionale, «Dancer in the dark» di Lars Von Trier, ad inaugurare martedì la Saison Culturelle valdostana, la stagione di cultura e spettacoli organizzata dall'assessorato regionale dell'Istruzione. L'apertura è affidata al cinema, «con la tradizionale rassegna «Il giro del mondo in 80 ore». Il film di Von Trier ha vinto la Palma d'Oro a Cannes per la miglior pellicola e la migliore attrice e sarà proiettato martedì alle 18 e alle 22,10.

Il programma di martedì prevede anche «Diciassette anni» di Zhang Yuan. Da lunedì saranno messi in vendita gli abbonamenti della «Saison», che prevede spettacoli fino a maggio. I biglietti per tutti gli appuntamenti potranno essere acquistati 10 giorni prima dello spettacolo nei punti vendita valdostani: ad Aosta da «Smart» presso il museo archeologico; Courmayeur agenzia viaggi «Mont Blanc»; Morgex tabaccheria Véticoz; Saint-Vincent «Best Record»; Verrès tabaccheria Borettaz; Pont-St-Martin centro giovani Calembour. Ulteriori informazioni al numero 0165273413 oppure sul sito *www.regione.vda.it*. [s. ser.]

7/29.10.2000
San Rocco/Alba Corso Garibaldi
www.dedalus-bra.it
Informazioni:
Tel. 0172438324
Fax 0172416801
DEDALUS
L'ARCA
programma
sabato
14 Ottobre
Ore 16.00
Portici di Corso
Incontro Carlo Colombo, Matali Crasset, Jean Marie Massaud, Tim Power, Jerszy Seymour, finalisti
per il Design Europeo
Ore 17.00
Palazzo Comunale
Via Monte di Pietà
Apertura della
CREATIVITÀ IN
Retrospettiva di Dedalus
Portici di Corso Garibaldi
Cerimonia del Premio
per il Design Europeo
LA STAMPA

DOLCE E SALATO di PAOLO MASSOBRIO

Le tome del Maccagno cremose e profumate

UNO degli esami più appassionanti che mi toccarono (facoltà di Scienze politiche, Università Cattolica) fu quello di storia economica. E lo ricordo con gratitudine perché da quelle pagine usciva il Piemonte, il mio Piemonte, quello della filossera e dei bigatt (i bachi da seta), quello che sa conservarsi con tenacia e qualche velo di malinconia. Quando voglio andare a ritroso nel tempo, per osservare i muri delle case (quanta cultura c'è nell'architettura), i colori e i tempi scanditi duecento anni fa, vado nel Biellese e poi sopra, al santuario d'Oropa, nel silenzio assoluto di quel luogo, quando scende la sera. Ci sono le stanze per il ricovero dei pellegrini, che non finiscono mai, le scalinate antiche che proseguono, dopo il primo concentrico, fino alla maestosa chiesa. Ma sotto, ce n'è un'altra, più raccolta e sempre aperta. E poi i negozietti dei souvenir che chiudono una giornata magra, qualche persona che fa risuonare i passi sotto la pietra e quei chiostri e, al termine di questa passeggiata (ahimé rara), eccomi al caffè Dairo a bere ratafià. Ma quando è giorno di festa la musica è diversa e, sulla piazza arrivano le bancarelle con le tome del Maccagno, squisite, antiche nei loro sapori, da innaffiare di un sorso di vino rosso. Tra i produttori che più mi hanno colpito cito Bruno Ottino, che fa il Bëdu di Sant'Eurosia. Un formaggio che stagiona sulla paglia fino a quando non diventa piatto e cremoso. E il momento migliore per assaggiarlo è questo, magari con la eccezionale mostarda di mele, altroché d'antan.

Bruno Ottino - Pralunga (Biella) - via Tancallo, 190 - tel. 015/444296

Formaggio al kg.: 16 mila lire

Quanta diffidenza mostrano i bambini quando gli porgi un biscotto che non ha la carta della pubblicità. Per loro il biscotto al latte si identifica con un marchio ben preciso, con la sostanza. E noi, quasi quarantenni, siamo la prima generazione che ha mostrato resistenze alle paste di meliga del forno della Che sciocchi, a pensarci, oppure soltanto vittime della comunicazione. Ma questo biscotto che Giorgio Pagella (via Bergamo 13) di Alessandria rivende nella sua boutique del gusto è veramente biscotto al latte. Lo senti dopo aver dato un addio bastoncino fragranza inusitata: senti il buon sapore del burro fresco che rimane in bocca. Bravi allora, bravi a questi fornai che hanno accantonato il pane per fare solo questi prototipi di gusto, imperdibili (anche con gocce di cioccolato) come i loro grissini stirati.

Panificio Castellotti - Sale (Alessandria) - via San Giuliano, 47 - tel. 0131/84916 - Aperto solo martedì, mercoledì e giovedì - Biscotti al kg.: 11 mila lire.

Gros Cidac regala

SABATO 14 E DOMENICA 15 OTTOBRE

GROS CIDAC A TUTTI I CLIENTI CHE EFFETTUERANNO LA SPESA SETTIMANALE FARÀ UN REGALO IN PIÙ: UNA TAZZA DA TÈ IN PORCELLANA TOGNANA*.
GROS CIDAC: LA SPESA CHE CONVIENE, IL REGALO CHE TI SERVE.

**fino ad esaurimento scorte.*

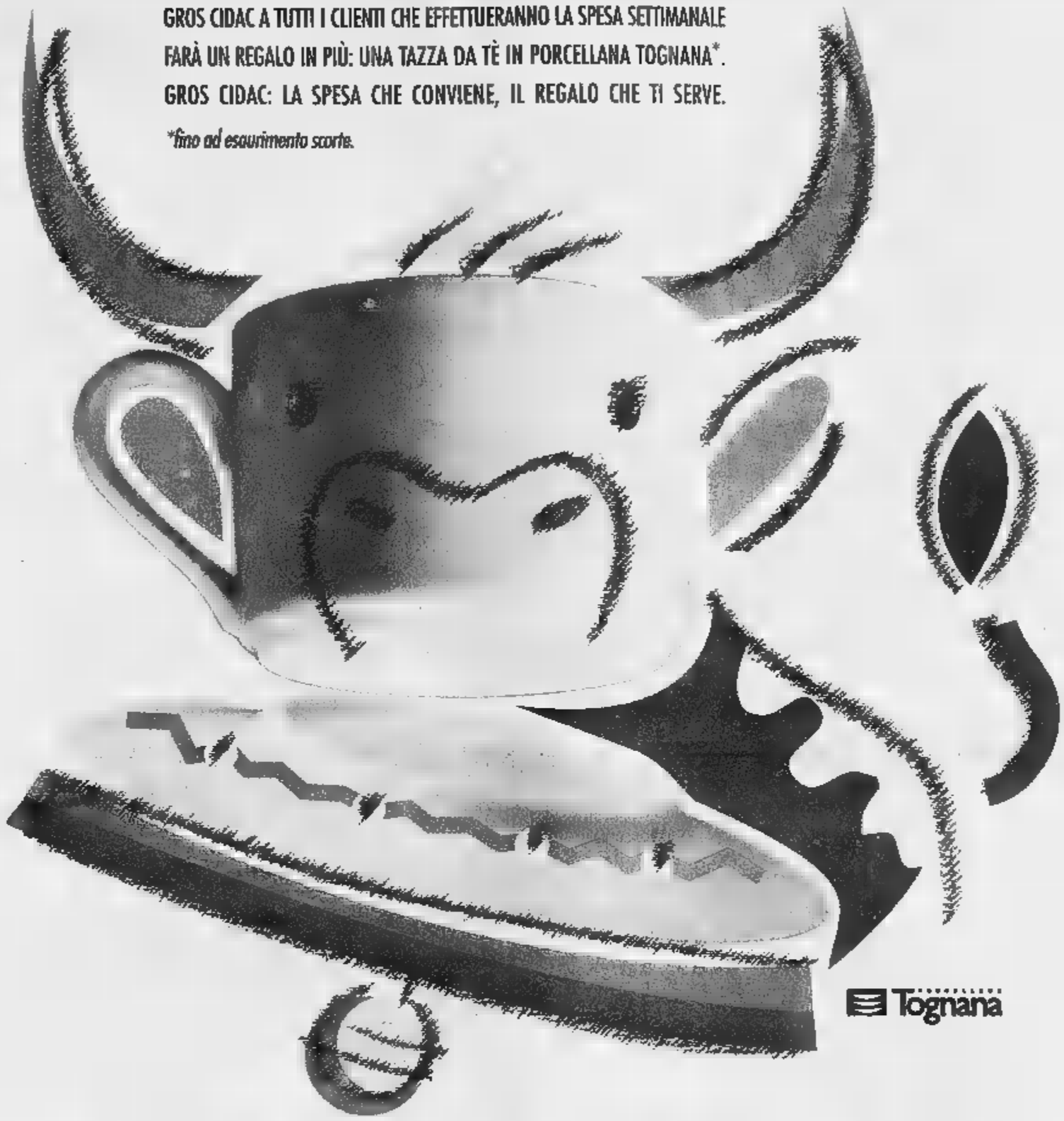

Tognana

la tazza da tè...

ipermercato
GROS CIDAC

ORARIO CONTINUATO 8-20 (Chiusura lunedì mattina) ▪ DOMENICA 9-12,30 / 15-19,30

DOPPIO CONCERTO ROCK AL CENTRO CULTURALE ANITA

IL Centro culturale giovanile «Anita» del Comune di Aosta festeggia i due anni di attività con l'«Anitaversario», due concerti in programma domani dalle 22. Sul palco i gruppi valdostani «Sannidei» e «Baobabs». I «Sannidei» (foto a destra), la cui pronuncia del precedente nome del gruppo «Sunny Day», nascono nel 1998 come cover-band rock-blues. Da gennaio hanno un musicista in più. I «Baobabs» (foto a sinistra) sono nati nel marzo 1999; i loro elementi, tra cui due ragazze, tutti provenienti da precedenti esperienze in altri gruppi. Propongono dal funky al metal. Domani, oltre al concerto, ci saranno assaggi di prodotti biologici, esposizioni di associazioni e body paint, il tutto allestito negli spazi espositivi, «Gaia» e «Mostrilla» al disposizione del Centro di via Garibaldi.

LA CORALE COGNE CELEBRA IL 60° COMPLEANNO

Fondata da operai siderurgici durante la guerra festeggia la ricorrenza con due esibizioni ad Aosta

DUE giorni di celebrazioni per festeggiare i 60 anni della Corale Ccs Cogne di Aosta. Fondata in Valle da operai siderurgici, nacque su iniziativa del maestro Gigi Aita. Domani terrà un concerto, alle 21 nell'aula magna della caserma Ramires, con i cori Verrès e «Sette torri».

E domenica alle 11 parteciperà a una messa cantata nella chiesa dell'Immacolata di Aosta. La formazione aostana oggi è diretta da Marcella Tessarin e Corrado Margutti. Ha un repertorio molto vasto, incentrato sul canto popolare valdostano.

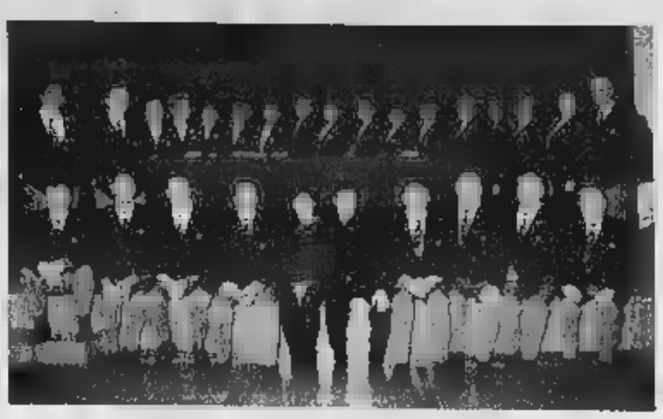

La corale Ccs Cogne festeggia sabato e domenica i 60 anni di attività musicale

Sette mesi di concerti, film e conferenze per la principale rassegna valdostana di spettacoli

Nella Saison 2000 ritorna Franco Battiato

E per il teatro arriverà anche il duo «Cochi e Renato»

CONSIDERATA da anni un punto di riferimento per la cultura e gli spettacoli valdostani, la Saison Culturelle è arrivata alla 16ª edizione, presentata l'altro giorno dall'assessore all'Istruzione e Cultura Ennio Pastoret.

Dal 17 ottobre 2000 al 30 maggio 2001 le serate saranno impegnate da 35 spettacoli, tra teatro, musica, varietà, 60 film e 14 conferenze, tutti distribuiti tra Aosta (Théatre de la Ville e Giacosa) e Saint-Vincent (Palais). L'impegno da parte dell'assessorato regionale è cresciuto negli anni, anche dal punto di vista finanziario; oggi la Saison può inoltre avvalersi del contributo di cinquecento milioni messi a disposizione dalla Fondazione Crt.

La musica, prima di tutto, sembra essere diventata negli ultimi anni l'appuntamento più atteso: Franco Battiato, Herbie Hancock, Cesaria Evora e Gianmaria Testa tra gli ospiti più celebri di quest'anno, ma anche l'Orchestra sinfonica dell'Istituto musicale di Aosta, il tango di Dino Saluzzi, il jazz, i concerti di Natale, dell'anno nuovo e quello per l'Autonomia, oltre ad un omaggio a Fabrizio De Andrè.

Gianluca Guidi, Maria Laura Baccarini e Corinne Bontuglia si esibiranno nella pièce «Taxi a due piazze» il 25 e 26 ottobre. Qui sopra Maurizio Micheli e Benedicta Boccoli protagonisti di «Polvere di Stelle» (28 e 29 marzo) e la cantante Cesaria Evora (7 maggio)

Il cinema, appuntamento fisso del martedì e del mercoledì, raduna da ben 14 anni i cinefili valdostani nelle proiezioni pomeridiane e serali, risultando il settore della Saison Culturelle più frequentato e gradito dal pubblico. Quest'anno «Il giro del mondo» propone un programma fedele al suo iniziale proposito, quello cioè di offrire film provenienti dalle produzioni dei cinque continenti, pellicole impegnate che non troverebbero distribuzione nelle sale cinematografiche locali. L'anteprima nazionale di «Dancer in the Dark» di Lars Trier inaugura la Saison il 17 ottobre insieme a «Diciassette anni» del cinese Zhang Yuan. A seguire in calendario «passi» di Marco Tullio Giordana, «Il cerchio», Leone d'Oro a Venezia, e altri 56 film la cui programmazione per ora è stata definita fino alla fine di gennaio, soprattutto per motivi di distribuzione.

Il teatro porterà ad Aosta «La mandragola» di Niccolò Machiavelli, «Il leone d'inverno» con Rossella Falck e Andrea Giordana, «Taxi a due piazze» con Gianluca Guidi e Maria Laura Baccarini e lo spettacolo «Nonostante la stagione» del ricomposto duo Cochi e Renato.

Da segnalare nella sezione Varietà «Polvere di stelle» con Maurizio Micheli e Benedicta Boccoli e due appuntamenti per gli amanti dell'operetta.

TV FRANCOFONE

NEL week-end, per gli appassionati della natura, su **Tsr1** ci sono due occasioni da non perdere: la prima, sabato alle 17,40 per la serie *«Planète nature»*, è un reportage girato in Arabia Saudita sulle tracce dell'orice, misteriosa antilope dalle lunghe corna; la seconda, domenica alle 10,45, per la serie *«Odyssées»*, dal titolo «Chasseurs de dinosaures». Domenica **France 2** propone alle 00,45 *«Une ombre dans les yeux»*: dopo cinquant'anni Willy Holt decide di trasmettere la sua testimonianza di deportato. Lunedì su **Tsr1** alle 20,05 in onda il film *«Sept ans au Tibet»* con Brad Pitt e David Thelis.

Ancora **Tsr1** propone un documento storico nella serata di mercoledì alle 00,50: per la serie *«Mémoire vivante»* la regista Patricia Plattner ha realizzato il documentario «Hôtel Abyssinie» basato sulle testimonianze raccolte in Etiopia dagli ultimi italiani sopravvissuti all'epoca dell'impero fascista proclamato nel 1936 e rimasti nel Paese africano dopo la sconfitta di Mussolini. La serata di giovedì è, come di consueto, dedicata alle rubriche *«Temps Présent»* su **Tsr1** alle 20,05, con due reportage sull'inquinamento e i prodotti biologici, e *«Envoyé spécial»* su **France 2** alle 20,50 che propone i pirati di Internet e il traffico di calciatori-bambini.

Pallavolo, occhi puntati soprattutto sul Ccs Cogne femminile di Moro

La ragazze del Ccs Cogne dopo aver conquistato il passaggio di turno nella Coppa Piemonte domani debuttano nel campionato di serie C femminile La squadra giocherà con una sola alzatrice per cercare di sfruttare tutto il potenziale in attacco

Otto squadre rossonere al debutto in serie C e D

Sigfrido Beneyton

Conclusa la prima fase della Coppa Piemonte, è adesso il campionato a richiamare l'attenzione degli appassionati della pallavolo. Domani prenderanno il via i tornei di serie C e di serie D, che vedranno ai nastri di partenza otto squadre valdostane. Nel settore femminile il Ccs Cogne è inserito nel girone A della serie C, assieme a Cambianese, Pozzolese, Novi Ligure, Galliate, Bruzolo, Sirecom Lingotto, Ovada, Alba, Omegna, Vigliano, Ornassano, Racconigi e Carmagnola.

La formazione è stata l'unica, tra le compagini valdostane, a superare il primo turno di Coppa Piemonte. Le aziendali hanno concluso imbattute la fase iniziale della manifestazione interregionale e si presentano come possibili protagoniste in campionato. «Siamo inseriti in un raggruppamento tutto da scoprire - dice l'allenatore Giorgio Moro -. Non conosciamo le reali forze delle nostre avversarie. Le misureremo di volta in volta. La Coppa Piemonte ci ha permesso di migliorare la condizione fisica e di mettere a punto gli schemi di gioco. Adesso aspettiamo la verifica del campo in campionato. Giocheremo con una sola alzatrice, cercando di sfruttare tutto il potenziale in attacco. Dobbiamo soltanto credere nei nostri mezzi».

Sempre nel settore femminile saranno quattro le squadre regionali in serie D: Autointernational Aosta, Vima Marmi Pont-Saint-Martin, Impregevo Nus/Fénis e Csi Châtillon, inserite nel girone A assieme a San Damiano, Canelli, General Mecanica, Giaveno, Ibiesse, Montanto, Moncalvo, Kid Voluntas, Venascavi e Rivoli. Domani attenzioni rivolte al derby Autointernational Aosta-Vima Marmi.

Nel settore maschile l'Olimpia e il Csi Châtillon fanno parte del raggruppamento A della serie C. Avversari degli aostani e dei castiglionesi saranno il San Paolo, il Biella, il Musiné, l'Asti, il Valsusa, il Nuova Elva, il Chivasso, l'Arol Team, il Santhià, il Caluso, l'Altiora e lo Sporting Parella. Debutto in trasferta per entrambe le formazioni valdostane: l'Olimpia renderà visita al Valsusa, mentre il Csi Châtillon giocherà sul campo dello Sporting Parella.

Al via del girone A della serie D ci sarà il Valdigne, che esordirà domani in casa con il Pavic. Le altre compagini raggruppamento: Carmagnola, Mokaor, Oleggio, Occimiano, Vercelli, San Damiano, Erbaluce, Nuncas, Crusinallo e Borgofranco.

Le aziendali per il momento sono imbattute in Coppa Piemonte

Bocce, entrambi sconfitti nel turno iniziale della B

L'Aostana e il Rostagno di fronte per riscattarsi

AOSTA

La trasferta a Cuorgnè, con l'obiettivo di riscattare il passo falso commesso in casa contro il Gaglianico. Fallito il debutto interno, l'Aostana Zurigo Assicurazioni punta a rifarsi domani, nella seconda giornata del campionato di serie B per società di bocce. Anche le Fucine Rostagno hanno «steccato» la prima (sconfitta per 10-6 sul campo del Colombo). Saranno dunque di fronte due compagini che hanno già necessità di centrare il successo per poter guardare al prosieguo della stagione con la necessaria tranquillità.

«Al debutto ci siamo trovati di fronte un avversario di ottima levatura tecnica - spiega il responsabile tecnico, Giovanni Lodi -. Nei giochi tradizionali ci siamo espressi al di sotto delle possibilità, con Francesco Elia che ha patito, sul piano emotivo, il fatto di giocare davanti al proprio pubblico. Ha debuttato positivamente Paolo Ciancamerla. Abbiamo risentito delle assenze di Emilio Cerisa e di Igor Davisod. Contro le Fucine Rostagno potrebbe mancare anche Luigi Girola».

Nella sfida persa al debutto a Châtillon contro il Gaglianico, i successi parziali per l'Aostana Zurigo Assicurazioni sono giunti nella staffetta (30-25 di Maurice Curtaz e Luca Fongaro su Bonino e Cantone) nel punto tiro alternato e nel tiro di precisione (doppia vittoria di Luigi Girola su Negrusso per 29-23 e per 15-8). Nulla da fare, invece, nelle terne (4-13 di Mario Favre, Leo Bianquin e Lorenzo Daudry contro Luotti, Grigollo e Carpo e 7-9 di Mario Favre, Bruno Tognela e Paolo Ciancamerla contro Luotto, Beltrame e Meazzi), nelle coppie (5-13 Bruno Tognela e Francesco Elia contro Lucente e Salia e 1-13 di Luigi Girola e Francesco Elia contro Carpo e Grigollo) e nell'individuale (3-13 di Leo Bianquin contro Lucente).

Negli altri incontri del primo turno successi, entrambi per 10-6, della Sommarivese sul Veloce Club e Colombo sulle Fucine Rostagno. Oltre a Fucine Rostagno-Aostana Zurigo Assicurazioni, il calendario propone per domani le partite Veloce Club-Colombo e Gaglianico-Sommarivese. [s. b.]

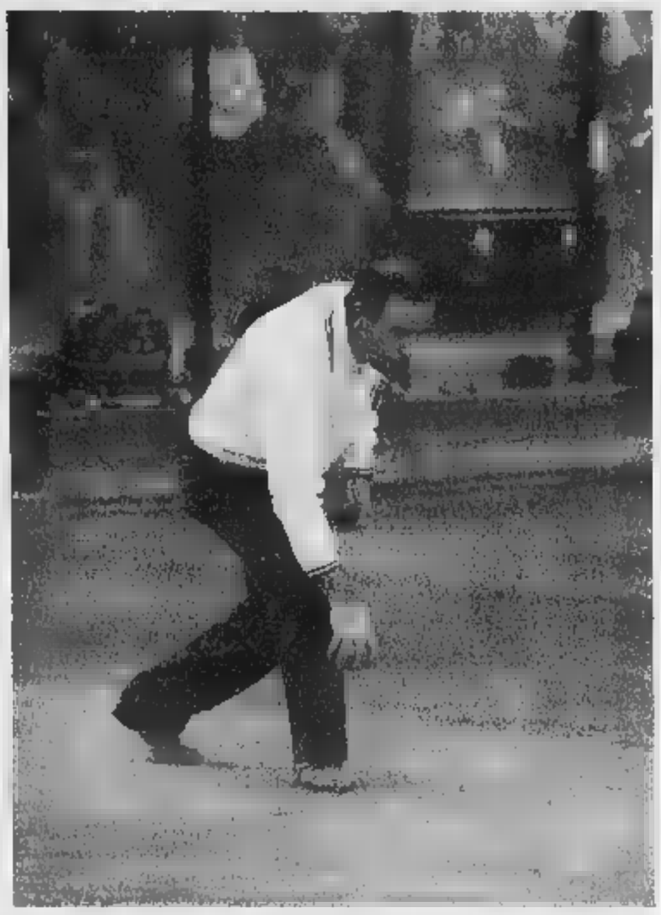

Francesco Elia in azione. Nella partita d'esordio ha patito l'emozione

SPORT DEL GHIACCIO

Buona prova per le Frecce Rossonere nella manifestazione disputata sulla pista di Aosta

Un oro e tre bronzi alla Short Track Cup

Successo di Elisa Biondi nella categoria juniores B

La squadra delle Frecce Rossonere che ha partecipato alla prima prova della Short Track Cup disputata alla Palaghiaccio di Aosta

Giorgio Macchiavello

AOSTA

Una medaglia d'oro e tre di bronzo per le Frecce Rossonere nella prima prova della Short Track Cup disputata al Palaghiaccio di Aosta. La manifestazione, che ha aperto la stagione degli sport del ghiaccio in Valle, è organizzata proprio dalla società del presidente Lino Job, in collaborazione con il Comitato regionale della Fisg, il Comune di Aosta e la Regione. Erano in pista molti dei migliori atleti della specialità appartenenti alle categorie allievi e juniores, che si sono misurati nelle classiche distanze dei 500, 1000 e 1500 metri. Le medaglie per le Frecce Rossonere sono state vinte da Elisa Biondi (l'oro), Brigitte Marcoz, Fabio Schizzerotto e Roberto Serra (i bronzi).

I risultati. Nella classifica seniores femminile, è imposta Mara Zini su Katia Zini e Marta Capurso, mentre nelle juniores A ha vinto Celine Lecompere. Nei seniores si è imposto Maurizio Carnino, che ha battuto Fabio Carta, con al terzo posto Michele Antonioli. Negli juniores A ha vinto Nicola Rodigari, al secondo posto si è piazzato Marco Mattia e al terzo la Freccia Rossonera Roberto Serra.

Nella classifica juniores B femminile, successo della Freccia Rossonera Elisa Biondi, che ha staccato Myrtille Gollin ed Edwige Pernet. Nella stessa categoria, ma in campo maschile, la vittoria è andata a Marco Claoti, che nella graduatoria finale ha preceduto Simone Taranto e Luciano Roveto.

Nelle juniores C primo posto per Katia Rezzoli, secondo per Tatiana Galli e terzo per Gabrialla Rodigari. In campo maschile si è imposto Denis Ballotti, che ha preceduto Samuel Bracchi e Yuri Confortola. Tra i juniores D primo posto per Valeria Bormolini, secondo posto Chiara Ferrari e terzo per la Freccia Rossonera Brigitte Marcoz. In campo maschile si è imposto Marco Bertoldi, su Stefano Andreola e sulla Freccia Rossonera Fabio Schizzerotto.

Il pilota dell'Augusta Praetoria ha vinto nella classe 250 Sport Production

Marangon re della Coppa Italia

Ha dominato tutte le tre gare previste dal circuito

AOSTA

Il club motociclistico Augusta Praetoria presieduto dall'aostano Enrico Rocca ha vinto la prima edizione della Coppa Italia, gara organizzata dalla Federazione Motociclistica Italiana con la Sport's di Rimini. La manifestazione sportiva aveva lo scopo di «valorizzare l'attività dei piloti nazionali di velocità motocicli della classe 250 Sport Production».

A vincere una competizione articolata in tre gare è stato Eric Marangon in sella a un'Aprilia. Il pilota tesserato per il club valdostano ha dominato la Coppa Italia, tra l'altro abbinata alla «Millenium Cup» dall'alto di tre vittorie nelle tre gare disputate sul circuito di Magione (Perugia). Marangon nella stessa manifestazione ha anche ottenuto tre pole position e altrettanti giri più veloci.

Eric Marangon, in sella alla sua Aprilia 250, ha vinto la Coppa Italia di categoria

Il successo del Moto Club Augusta Praetoria nella Coppa Italia è stato completato anche dal brillante secondo posto assoluto conquistato da Carlo Chiono (in sella a un'Aprilia) che ha preceduto Antonio Boccia (anch'esso su Aprilia) del Mc Costa dei Saraceni di Salerno.

Con questo successo il Moto Club Augusta Praetoria ha confermato il buon diritto di inserirsi tra i sodalizi di vertice nel panorama del motociclismo italiano. [a. c.]

blu
Il futuro che non c'era

CELLULAR SERVICE
Via Brean, 7 - AOSTA

JOLY MARIA LUISA
Via Caduti Libertà, 23 - VERRES

TELELINE 2
Via Hotel Des Etats, 3 - AOSTA

DAXON S.p.A. distributore autorizzato BLU per Piemonte e Valle D'Aosta. Per informazioni Tel. 011.2732500

TELECOM
COME VORRESTI CHE FOSSE IL FUTURO ?
TELEFONIA FISSA, MOBILE, INTERNET, INFORMATION TECHNOLOGY, THE NEXT THING.

AFFARI DA PRENDERE AL VOLO!

IDEA COMUNICAZIONE

STELLA
Camera in arte povera, letto con inserto in ferro battuto, come foto
Lire 1.480.000

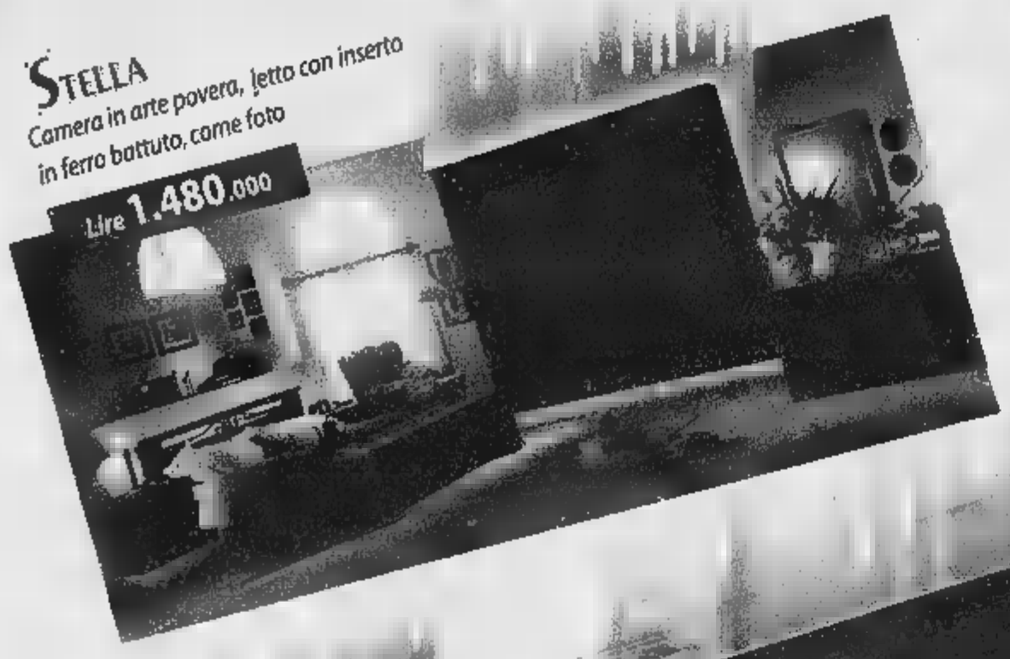

CREDENZONE
con segreti in legno massiccio altezza cm 108, come foto
Lire 1.980.000

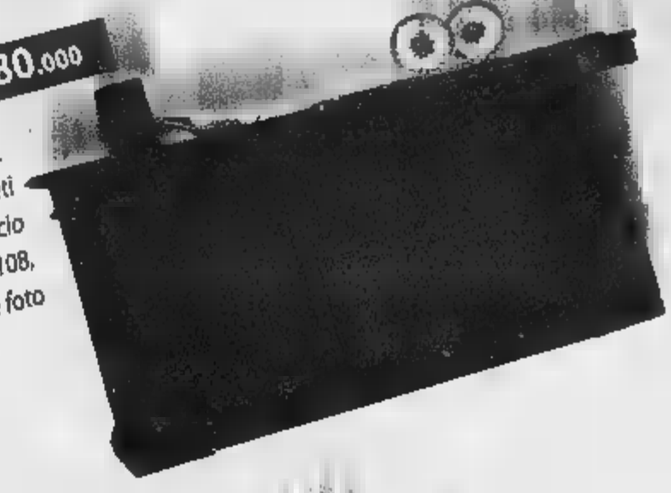

TAVOLO
Arte povera, all. rettangolare, cm. 140x80
Lire 580.000

SCRITTOIO
in stile, come foto
Lire 580.000

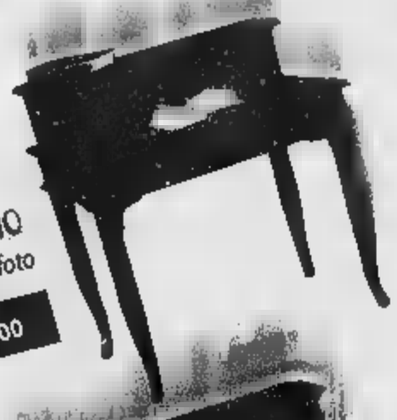

MONICA
Parete in legno antichizzato, come foto
Lire 1.980.000

MOBILI IN VERO LEGNO AD UN PREZZO IMBATTIBILE!

BUFFET
Piemontese in noce, come foto
Lire 1.650.000

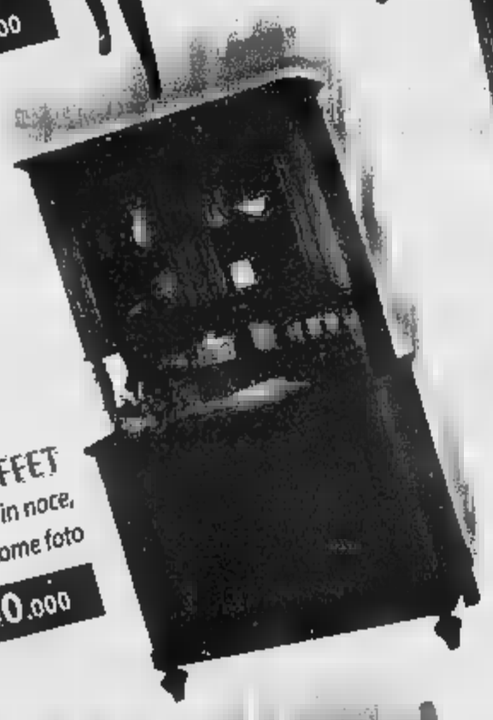

MADIA
Sagomata, in legno massiccio
Lire 890.000

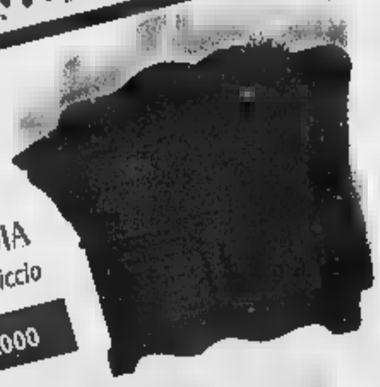

NOEMI
Cucina con anta in legno e cappa a camino, come foto
Lire 2.750.000

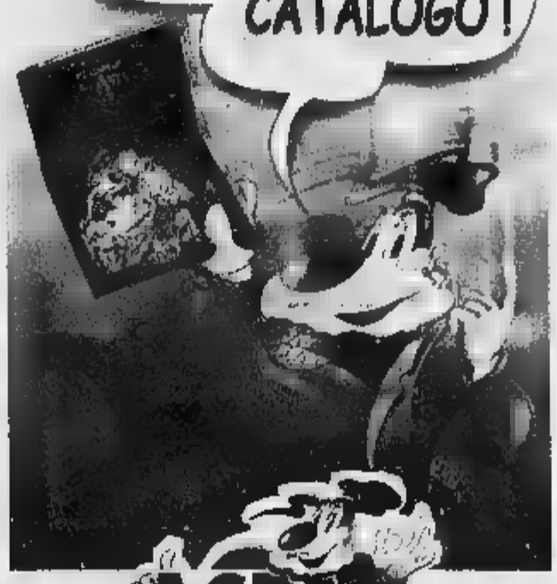

TAYLOR
Salotto in vera pelle, come foto, disponibile in vari colori
Lire 2.680.000

TRASPORTO E MONTAGGIO IVA COMPRESI
OLTRE DUE ANNI DI ASSISTENZA COMPRESI NEL PREZZO!

ASTA del MOBILE
è il marchio che contraddistingue i mobili prodotti e commercializzati

CAVALLERMAGGIORE (CN)
Corso Piemonte, 16 Tel. 0172.382.760 Fax 0172.382.754

www.astadelmobile.it

FINALE LIGURE (SV)
Via dell'Artigianato, Tel. 019.681.043 Fax 019.681.797

SIAMO APERTI LA DOMENICA POMERIGGIO
DAL MARTEDÌ AL SABATO ORARIO CONTINUATO

FISCO E GLI EVASORI | UNA BATTAGLIA CONTINUA

LE CONDANNE PREVISTE

La nuova legge, nel marzo scorso, ha modificato quella denominata «manette agli evasori». Ora si guarda all'imposta evasa più che all'imponibile sottratto al controllo. Sono previste condanne fino a 3 anni di carcere per chi non indica nella dichiarazione i ricavi gonfia i passivi, l'imposta evasa è superiore a 200 milioni

LA VIA DEI RICORSI

Contro la cartella esattoriale dopo gli accertamenti della Guardia di Finanza può ricorrere in via amministrativa alle commissioni tributarie di primo secondo grado e infine in Cassazione. Per l'aspetto penale, se esiste, segue la normale routine del tribunale, corte d'appello e Cassazione

Imprenditore suicida, un caso politico

Il presidente dell'Api: la Finanza ha metodi duri

Grazia Longo
CHIVASSO

Il telefono squilla di continuo sul tavolo del soggiorno ci sono tanti telegrammi.

Parole di conforto e di solidarietà per la moglie e i figli di Teodoro Bernardi, l'imprenditore di anni che si è tolto la vita, l'altra mattina, durante un controllo della guardia di finanza. «Perché c'è tutta questa gente?», chiede il nipotino alla nonna Carolina. Forse nessuno gli ha ancora spiegato quello che è successo al . E cosa potevano dirgli? Che il nonno s'è sparato colpo alla testa mentre i militari raccoglievano documenti per provare che aveva mezzo miliardo di tasse?

In questo elegante appartamento di periferia amici e parenti cercano di consolare persone inconsolabili, fuori, intanto, divampano le polemiche sull'intervento delle Fiamme Gialle. E' stato davvero «duro» e persecutorio? Subito dopo la disgrazia, i parenti della vittima, ancora sconvolti per quello che era successo, hanno raccontato di «una perquisizione accanita come se si trattasse di un mafioso». Parole dettate dal dolore che hanno scatenato un'interrogazione parlamentare, un'altra al ministro delle Finanze, e l'accusa - evidentemente sopra le righe - di «un omicidio politico e di un sistema fiscale criminale che porta alla disperazione» da parte della Life, l'associazione che si batte per la libertà fiscale.

In realtà contro la guardia di finanza non è stata ravvisata nessuna ipotesi di reato e, comunque, la famiglia non ha intenzione di sporgere denuncia. Il pm di turno Roberto Furlan ha deciso di disporre l'autopsia (che probabilmente avverrà sabato), come avviene solitamente nei casi di suicidio.

Capitolo chiuso? Non proprio. Sergio Rodda, presidente torinese dell'Api (associazione piccoli imprenditori) preferisce distaccarsi dal specifico e s'interroga sul ruolo della guardia di finanza. «Non ho gli elementi per entrare in merito a questa particolare vicenda - commenta -, però posso assicurare che molti soci si sono lamentati con me per i metodi troppo inquisitori dei militari durante le verifiche fiscali. E del resto, nemmeno io ho dimenticato quella guardia che controllare la mia ditta imbracciando un mitra. Ma insomma, perché mai un evasore deve essere trattato come un assassino?». Preoccupazione condivisa dall'onorevole leghista Mario Borghezio che ieri mattina ha chiesto alla presidenza della Camera di «intervenire sul governo, affinché la guardia di finanza sappia al più presto adottare, in simili fattispecie, modalità di intervento improntate al più rigoroso rispetto dei diritti dei cittadini contribuenti sanciti dalla legge». E l'onorevole azzurro Raffaele Costa ha inoltrato al ministro delle Finanze Del Turco un'interrogazione per sapere «se siano state rilevate delle anomalie, finora non emerse, nel comportamento dei militari». Il colonnello Domenico Pellecchia, responsabile del comando provinciale della guardia di finanza, replica fermamente che «i militari hanno semplicemente svolto il proprio dovere».

Due interrogazioni di Borghezio e Costa sul comportamento tenuto dai militari Le Fiamme Gialle rispondono: abbiamo fatto il nostro dovere

E Fulvio Gianaria, legale parenti della vittima, ribadisce che la famiglia non ha nessuna intenzione di sporgere denuncia. «Inoltre - aggiunge - preferisce non inteferire nelle considerazioni generali sul caso».

«Soffriamo già troppo per quello che è accaduto a mio marito - conferma Carolina Actis -, non siamo certo nelle condizioni di crearci altri problemi. In questo momento non sappiamo nemmeno quando potremo seppellirlo».

Teodoro Bernardi, l'imprenditore che si è ucciso durante una visita di controllo della guardia di finanza e il cortile della sua azienda dopo la tragedia

Il ragazzino, storpio e lacero, chiedeva l'elemosina al mercato di corso Racconigi

Adrian, venduto dal padre a 14 anni

Il genitore e l'acquirente a giudizio per schiavitù

Pietropinto

Adrian, schiavo a 14 anni, venduto dal padre serbo a un connazionale che l'avrebbe costretto a chiedere l'elemosina sulle spiagge e nei mercati in Italia. Sporco, con abiti sempre troppo leggeri per ripararsi dal freddo, una malformazione alla gamba che attirava subito lo sguardo e faceva aprire il portafogli anche anche ai più insensibili. Ora il padre, latitante, e il presunto compratore del ragazzino sono stati rinviati a giudizio per schiavitù ed estorsione. Compariranno in Corte d'assise il 14 novembre. Gli imputati difesi dagli avvocati Cosimo Palumbo e Gian Vittorio Gabri. E' la prima volta che viene contestata la riduzione schiavitù per costringere un minorenne a chiedere l'elemosina. In altre occasioni si trattava di ragazzine albanesi, costrette a prostituirsi.

La drammatica storia di Adrian viene alla luce nell'autunno scorso quando i vigili urbani notano il ragazzino che chiede l'elemosina tra le bancarelle del mercato di corso Racconigi. Lo fermano, lui racconta che è arrivato in Italia da qualche assieme alla madre: «Mi picchia sempre per obbligarmi a chiedere l'elemosina». Viene fermata la donna a poca distanza. Lei nega le botte: «Anch'io chiedo l'elemosina». Finisce in carcere per maltrattamenti. Adrian va ospite in una comunità. E si arriva a febbraio quando un mattino un serbo si presenta al tribunale dei minori e chiede riavere il figlio, Adrian. è il ragazzino che non vuole tornare con lui. E racconta un'altra verità : «Non voglio vederlo. E' stato lui che ha venduto. Sono arrivato in Italia una barca approdata a Bari, poi sono finito a Brescia. Lì mi ha preso in consegna un certo Dragoljub Dimitrijevic, quello mi aveva comprato. Mi ha portato prima sulle spiagge, a Rimini e in Liguria, poi a Torino. A lui consegno ogni sera tutti i soldi che riesco a raccogliere». L'inchiesta del pm Roberto Furlan porta in carcere l'«acquirente». Il padre è latitante. In c'è «Dragan il nero», come viene soprannominato Dimitrijevic. L'uomo nega di aver costretto il ragazzino a chiedere l'elemosina, e respinge l'accusa di averlo comprato dal padre: «Tutte storie. Mi paga solo 300 mila lire la settimana per vitto e alloggio. Niente di più». C'è un punto oscuro nella vicenda: il ruolo della donna arrestata per prima, la «madre» del ragazzino. Adrian ha confessato: «Non è mia madre. Non ho accusato prima Dimitrijevic perché avevo paura di lui». La donna è stata scarcerata e scagionata.

BLITZ ANTIMENDICITÀ IN VIA COGNE

Diciassette extracomunitari, quasi ammassati sull'altro, sono stati scoperti in fabbricato fatiscente di via Cogne, angolo via Vincenzo Troya. Quasi tutti con precedenti per spaccio e clandestini. Il blitz degli agenti di «Dora Vanchiglia» non è ancora concluso: la polizia vuole risalire ai proprietari dello stabile per ricostruire la mappa degli alloggi abusivi. All'interno dei locali, dove gli extracomunitari vivevano in condizioni igieniche terribili, sono stati ritrovati coltelli e altre armi improprie. Uno dei clandestini è stato arrestato per lesioni e resistenza. Negli ultimi giorni, i controlli si sono estesi in tutta l'area di Porta Palazzo: la questura ha disposto la chiusura temporanea del bar «Bassino» di corso Giulio Cesare 14. Dopo la rissa tra extracomunitari avvenuta nella notte tra sabato e domenica, quando due marocchini si barricati nel locale per sottrarsi all'arresto. Chiusa anche una gastronomia marocchina di corso Giulio Cesare, per irregolarità alla canna fumaria riscontrate dall'Asl durante un controllo.

PIEMONTE LIGURIA VALLE D'AOSTA

Stati generali incontrano la Chiesa alessandrina

ALESSANDRIA. Domani domenica 22 ottobre la città, attraverso l'assemblea degli Stati generali Alessandria, presieduta da Piercarlo Fabbio, incontrerà la Chiesa alessandrina. Il Sinodo diocesano, conclusosi recentemente, ha lavorato individuando alcune emergenze importanti che ora diventano anche temi delle giornate degli Stati generali. Sono: la famiglia, i giovani, il mondo del lavoro e la vita sociale e politica. I temi verranno affrontati domani mattina in sedi diverse da quattro commissioni di lavoro. Domenica 22 ottobre, invece, alle 9,30, l'assemblea generale degli Stati generali riunirà al Teatro Comunale per l'incontro il vescovo della città, Fernando Charrier (nella foto).

Moscato invenduto ritirato dallo Stato?

ASTI. I 120 mila ettolitri di moscato '99, invenduti e stoccati in Cantine sociali e stabilimenti, potrebbero essere ritirati dall'azienda statale ex Aima, per essere avviati «ad impieghi diversi da quelli alimentari». Questa l'ipotesi emersa ieri, dall'incontro, a Roma, tra lo staff del ministro per le Politiche agricole e delegazioni di Assomoscato, Consorzio dell'Asti, industriali spumantieri e Regione.

Mille lire false comprate e vendute

VERCELLI. Pare quasi una storia alla Totò: un vercellese acquista un marocchino, a Porta Palazzo, duecento banconote da mille lire contraffatte e le vende ad un albanese che le usa per comprarsi le sigarette ai distributori automatici, anzi pare sempre allo stesso, in città. Finché non viene pizzicato, insieme a chi gli ha passato le mille lire false, e finisce davanti a un giudice.

Lifting all'hotel Majestic E il «Victoria» si

TORINO. Dopo oltre dieci anni di lavori l'hotel Majestic (nella foto la hall) di corso Vittorio Emanuele si ripresenta alla città un volto completamente rinnovato e con centro congressi secondo soltanto al Lingotto; mentre un altro famoso albergo torinese - il Victoria di via Nino Costa - ha appena dato il via ad un faraonico progetto di ristrutturazione per dotarsi di nuove camere, una piscina coperta un giardino interno con porticato. Senza trascurare l'ampliamento di un altro «tre stelle» molto noto nell'area di Porta Nuova, il Genio, che ha avviato i lavori per aumentare la capienza già da alcuni mesi.

Il Gruppo Mongioie ha compiuto tre anni

PIANFEI. C'erano tutte le autorità provinciali, oltre a duecento amministratori locali per celebrare i primi tre anni di attività del Gruppo d'Azione «Mongioie», che riunisce 49 Comuni, tre Comunità Montane, le associazioni Artigiani e Commercianti, la Camera di Commercio, la Fondazione Bre, le organizzazioni degli agricoltori, su un territorio di 110 mila ettari e 50 mila abitanti.

Edimburgo ricorda Pavese e Fenoglio

TORINO. I due grandi scrittori piemontesi Cesare Pavese e Beppe Fenoglio verranno ricordati, il il 4 novembre, ad Edimburgo, all'Istituto Italiano di Cultura al Cinema Lumiere con una serie di appuntamenti organizzati dal Premio Grinzane Cavour. Il novembre, all' Istituto di Cultura, ci sarà un omaggio a Pavese.

Apre «Expocasa 2» a Torino Esposizioni

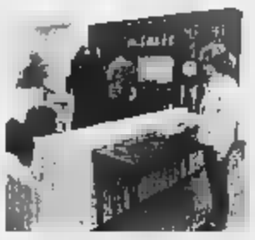

TORINO. Mobili e arredi protagonisti ad «Expocasa 2», il salone di idee suggerimenti per la casa che s'inaugura oggi alle 16 a Torino Esposizioni in Massimo d'Azeglio 15, dove rimarrà allestito sino al 22 ottobre. Una passeggiata-shopping tra ricostruzioni di ambienti, moderni oppure in stile, elementi di design, cucine high-tech e altre novità presentate da circa 350 espositori su un'area di 20 mila metri quadrati. Collegata alla rassegna, l'«Anteprima Idea Sposa» con una selezione delle tendenze nuziali per l'autunno-inverno. Gli orari: giorni feriali 16-23; sabato e domenica 10-23. Ingresso 12 mila lire, 8 mila i ridotti.

Una nuova guida per scoprire Torino

TORINO. Una grossa fatica un assunto carico di civiltà, nella nuova guida di Torino presentata ieri in Regione dall'assessore alla Cultura Leo. L'ha promossa con Daniela Piazza Editore la Consulta per le Persone in Difficoltà. Caratteristica basilare del testo, una minuziosa mappatura focalizzata dagli associati Cpd sulle accessibilità architettoniche.

di Verbania arriva miliardo

VERBANIA. Le Ferrovie dello Stato hanno stanziato un miliardo per sistemare la stazione. L'ha annunciato il parlamentare verbanese Marco Zacchera, affermando di averne avuto notizia dal presidente delle Ferrovie dello Stato, Claudio Dematté. Le ferrovie effettueranno una di interventi che riguarderanno il sottopassaggio, la biglietteria, la pensilina del binario per Milano e i marciapiedi.

Secondo il giornale Due Sicilie verrebbe risolta anche la questione Savoia

«La Francia compri il Piemonte»

Una provocazione: così si ripiana il deficit italiano

Marco Accossato

Sanare il debito pubblico italiano? Missione possibile: cancellare l'Unità d'Italia. Anzi: cancellare soltanto il Piemonte dall'Italia, venderlo alla Francia, e risolvere così anche l'annosa questione dei Savoia che non possono metter più piede sul suolo patrio.

L'idea è di un avvocato napoletano, Antonio Pagano, 62 anni, che sul periodico meridionalista «Due Sicilie» di cui è direttore (www.duesicilie.org) guarda al passato per cambiare il futuro. Titolo a tutta pagina: «Vendiamo il Piemonte alla Francia». Spiegazione: «L'illuminato esempio del genio politico di Cavour, unico vero statista italiano che salvò il Piemonte dal collasso economico e sociale con la vendita di Nizza e della Savoia alla Francia, ci indica quale sia la giusta soluzione per risolvere i problemi del Sud e del grave debito pubblico». La secessione? Il federalismo? Parole. A conti fatti, invece, «con il denaro della cessione del Piemonte, che resterebbe comunque in Europa, l'Italietta diventerebbe più forte della Germania».

L'avvocato **Antonio Pagano**

Realtà o provocazione? L'avvocato-direttore, al telefono, sorride: «Una provocazione, l'ovvio. Non ce l'ho coi piemontesi». Ma, scherzando, i suoi conticcini li ha fatti, e con cura: «Con il denaro ricavato - si legge su Due Sicilie - si ripianerebbe, in Italia, tutto il debito pubblico che ha raggiunto la cifra iperbolica di 2 milioni e mezzo di miliardi, e si potrebbero costruire problemi economici tutte le infrastrutture che mancano al Sud per il decollo economico». Basta storture: «I nostri mali incominciati nel 1860 con la forzata e al Piemonte». Da quest'Italia, i lettori di Due Sicilie aspettano una riparazione: «Una scelta politica onorevole, definitiva, che tagli le radici del Regno del Male, rifacendoci allo stesso Cavour, vero uomo di Stato che questa penisola abbia partorito». Bossi e i leghisti? No, meglio la logica dell'imprenditore puro: «Conscio che il Piemonte era ormai allo sfacelo economico, Cavour fece quello che fa ogni proprietario che vuol risanare proprie finanze: vendersi una proprietà».

Il Consiglio regionale ha approvato lo stanziamento

Borse di studio, 34 miliardi agli studenti dell'Università

Il Consiglio regionale ha approvato all'unanimità lo stanziamento 34 miliardi da destinare borse di studio per gli studenti universitari. Si tradurranno in provvidenze erogate dall'Ente per il diritto allo studio in forma di assegni, posti in collegio, tagliandi gratuiti per la mensa o per l'acquisto di libri destinati a ragazzi a basso reddito iscritti nelle università piemontesi, dall'ateneo di via Po al Politecnico all'Università del Piemonte orientale.

Un provvedimento atteso dagli studenti perché incrementa la somma stanziata «se consente - spiega l'assessore regionale alla Cultura Giampiero Leo - erogare i benefici a tutti quelli che hanno diritto: finora venivano assegnati fino ad esaurimento dei fondi stanziati, in base ad una graduatoria: capitava che ci fossero ragazzi in possesso dei requisiti, che venivano però esclusi perché erano finiti i quattrini. Ho anche apprezzato l'unanimità dei consiglieri nel valutare l'importanza del provvedimento, che è passato con il comune consenso».

Il Consiglio ha inoltre stanziato 500 milioni per le attività culturali proposte dagli universitari: «In questo caso - sottolinea Leo -, si vuole premiare la capacità creativa degli studenti, che hanno la possibilità di pensare e gestire autonomamente un proprio progetto culturale». Per accedere a parte dello stanziamento è sufficiente che le associazioni i gruppi di studenti presentino la proposta alla Regione: la valutazione al via libera alle realizzazioni verrà data dagli studenti che fanno parte dell'Ente per il diritto allo studio universitario, alcuni docenti e lo stesso assessore Leo in rappresentanza della Regione.

Riso, danni raccolto «Intervenga la Regione»

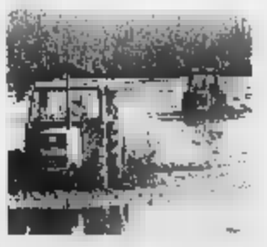

VERCELLI. Vertice sul riso, questa mattina, con le organizzazioni agricole e gli assessori provinciali all'agricoltura di Novara e Vercelli. All'ordine del giorno i danni che le avversità meteorologiche hanno procurato al cereale: la produzione è inferiore al previsto, un taglio che in alcuni casi sfiora il 30 per cento. Per questi motivi le aziende agricole chiedono l'intervento della Regione, con integrazioni al reddito. L'annata è stata fra le più negative dell'ultimo decennio, con prezzi inferiori anche alla quotazione dell'intervento previsto dalla Comunità europea. Se non riusciranno a ottenere l'applicazione della calamità naturale, i risicoltori chiederanno un prestito a tasso agevolato, in grado di ripagare mancati introiti.

PROGRAMMI RTL TORINO

TO 94.400 Mhz - CN 94.300 - AT 91.600 - VC, BI, NO e VB 94.500
Giornale Orario del Piemonte (in collaborazione con La Stampa): ore 5 - 7 - 8 - 9 - 10 - 11 - 12 - 13 - 14 - 15 - 16 - 17 - 18 - 19 - 20 - 21 - 30' minuto ore 5,30 Oroscopo; 7,30 Sport; 8,30 Lavoro Concorsi; 9,30 Salute Bellezza; 10,30 Borsa; 11,30 Folklore; 12,30 Città Storia Vie; Sport; 14,30 Musica; 15,30 Spettacolo; 16,30 Appuntamenti; 17,30 Oroscopo; 18,30 Economia Lavoro; 19,30 Sport; 20,30 Sport. **5-9 Abitudine quotidiana**; 6,05 Previsioni del Tempo; 6,25 Prima Pagina; 6,40: Rassegna Stampa; 6,50 Viabilità; 7,50 Polizia Stradale; 8,05 Ieri Pagina 20 anni prima; 8,50 Viabilità; **9-12 Musica e notizie**; 9,10 Previsioni del Tempo; 9,50 Viabilità Aeroporto; 10,10 Previsioni del Tempo; 11,00 Viabilità Ferrovie; **12-15: Musica e Rock**; 12,10 Temperature; 13,50 Viabilità Polizia Municipale; **15-18 Musica e Notizie**; 15,10 Previsioni del Tempo; 15,50 Viabilità Ferrovie; 16,50 Viabilità Polizia Municipale; 17,10 Previsioni del Tempo; **TF21 Abitudine Quotidiana, in diretta da «La Stampa»; 21-24 Musica e Notizie; 24-6 Notturno Musicale.**

RENAULT

Soddisfate le vostre aspirazioni.

Renault Mégane Station Wagon da L. **24.700.000*** Euro 12.756,48
per chi ha un'auto non catalitica.
Offerta valida su tutte le versioni benzina, per vetture presenti in Concessionaria.
Di serie: ABS, 4 airbag, chiusura centralizzata, dispositivo antiavviamento e servosterzo.

Renault Scénic da L. **30.450.000*** Euro 15.726,11
per chi ha un'auto non catalitica.
Offerta valida su tutte le versioni benzina, per vetture presenti in Concessionaria.
Di serie: ABS, 4 airbag, climatizzatore, fari a doppia ottica e fendinebbia.

Oppure

un finanziamento in 36 mesi a tasso zero**, assistenza Non Stop Gold*** 3 anni o 50.000 Km,
assicurazione "Renassic" furto incendio per un anno e Carta Orizzonte carta di pagamento per l'assistenza della tua auto****.

*I.P.T. inclusa. **Esempio di finanziamento: Renault Mégane Station Wagon RTE 1.4 16V a L. 23.000.000; importo finanziato [illegible] in 36 rate mensili da L. 500.000; T.A.N. [illegible] T.A.E.G. 0,51%. Spese dossier [illegible]; bollo L.20.000. Salvo approvazione FinRenault. ***Formula Gold 3 anni o 50.000 km: manodopera gratuita per un tagliando di manutenzione e garanzia su motore, cambio, organi meccanici, organi elettronici ed ogni loro componente interno. ****Carta di credito rateale che finanzia gli interventi di riparazione, manutenzione e i tagliandi della tua [illegible] a rete Renault e i partners convenzionati. Offerte valide fino al 31/10/00 per vetture presenti in Concessionaria non cumulabili con altre in corso.

Venite a provarle presso l'organizzazione di vendita Renault del Piemonte, della Valle d'Aosta e da:

Errebi C.so Alessandria, 445 - Asti - Tel. 0141446411

Offerta della settimana Euronics Point

la grande catena di elettrodomestici

TV color Daewoo 20 Q2T
349.000
Offerta valida dal 13 al 19 ottobre

EURONICS point

[illegible]
Via Salotto 7 | Tel. 0131-[illegible]

Asti (AT)
0141-353153

Cairoo
ACCHITO PLAN ARIUM
011-9831200

Domodossola (VB)
TUTTO
Via Cavalieri di V. Veneto 29, Tel.

[illegible] (AT)
AUDIO VIDEO
M.

(CN)
Via M.

CHIAVAZZA E ORUSA
83/89, Tel. 0172-712520

Tortona (AL)
GUAGNINI
Via Emilia 75, Tel. 0131/861477

Trino
BONO ADRIANO

COMETA
MUSIC HALL
Statale 211 - [illegible] (AL) - Tel. 0131.84.108
BALLO LISCIO
VENERDÌ 13 OTTOBRE MAURO [illegible]
SABATO 14 OTTOBRE MARY [illegible]

ASTI
E PROVINCIA

REDAZIONE VIA DE GASPERI 2, TELEFONO 0141 33252 / 0141 592268, FAX 0141 530224. [illegible]ASTI@LASTAMPA.IT
PUBBLICITA' PUBLIKOMPASS S.P.A. CORSO DANTE [illegible], TELEFONO 0141 351011, FAX 0141 356014

COMETA
MUSIC HALL
Statale 211 - SALE (AL) - Tel. 0131.84.108
BALLO LISCIO
DOMENICA 15 OTTOBRE ENNIO KENDI
LUNEDÌ 16 OTTOBRE I CARAVEL

ALLA CAMERA DI COMMERCIO LUNEDI' POMERIGGIO

LA STAMPA CiaoNORDOVEST
www.ciaonordovest.it

Appuntamento con Internet

ASTI

C'è attesa per il [illegible] portale del Nord Ovest, un modo inedito di entrare in Internet, di sfruttarne al meglio le infinite potenzialità. Il tutto visto attraverso una lente d'ingrandimento puntata su Liguria, Piemonte [illegible] Valle D'Aosta.

Il portale è stato realizzato da *La Stampa* in collaborazione con Ciaoweb [illegible] sarà presentato alle autorità cittadine e provinciali di Asti lunedì 16 ottobre, alle 18, nel salone della Camera di commercio di Asti.

Il nuovo portale (l'indirizzo è: **www.lastampa-nordovest.it**) offre servizi [illegible] informazioni utili per lavorare, per coltivare i propri hobby, per curiosare, divertirsi, per saperne di più soprattutto per quanto riguarda la zona del Nord Ovest. Qualche esempio: oltre ventimila segnalazioni, 5 mila negozi, schede dei Comuni e tutto sul turismo, alberghi, campeggi, agriturismo. Il tutto insieme ai servizi generali del portale, che vanno dal meteo alle mappe interattive, alle banche dati.

Un modo intelligente e completo, insomma, di accostarsi a Internet e di sfruttare le enormi potenzialità. Una presentazione, quella [illegible] lunedì, che può risultare particolarmente interessante per le categorie commerciali, alle quali rivolgiamo un invito perchè siano presenti.

Il movimento sismico avvertito ieri mattina in numerose zone del Sud Astigiano. Nessun danno

Terremoto, un altro allarme

Nuova scossa: epicentro Castelnuovo Belbo

[illegible] Cerrato
Gianfranco Moglioti

Ancora una scossa di 3,4 gradi della scala Richter [illegible] fatto tremare [illegible] case: ieri mattina il sisma è stato chiaramente avvertito in varie zone del Sud Astigiano. L'epicentro è stato tra Castelnuovo Belbo e Bergamasco, nelle aree già colpite dalle scosse più forti dell'agosto [illegible]. Erano le 8,19. Molta gente era fuori casa [illegible] stava andando a lavorare: «Il bar era affollato di clienti - raccontano a Cerro Tanaro - in un attimo siamo usciti tutti per strada». Stessa situazione a Rocchetta Tanaro (si è sentito sia in centro sia nelle frazioni), ad Incisa e Castelnuovo Belbo. «Sicuramente una scossa minore di quelle [illegible] agosto - spiegano in municipio - ma un momento di paura c'è stato». Il movimento della terra è stato avvertito [illegible] quasi tutti i paesi che fanno capo al Com 9 (protezione civile di Nizza) ed in [illegible] molto inferiore anche oltre il Tanaro, verso Castagnole Monferrato [illegible] Refrancore. «La [illegible] è [illegible] appena più forte [illegible] quelle che noi consideriamo strumentali - racconta Roberto Pozzo, studioso di Nizza che ha una apparecchiatura per rilevare i sismi, collegata ad un circuito internazionale - anche questa volta come è diventato consuetudine da agosto in avanti, già nella notte precedente gli strumenti hanno segnalato una leggera ripresa di attività».

Nessun danno [illegible] case o alle persone, ma la paura è tornata a serpeggiare: «Abbiamo ricevuto molte telefonate per richiedere informazioni», annotano alla Protezione civile di Nizza. Occorre rammentare che in totale dal 21 agosto sono state rilevate più di cento microscosse e pur non essendo una zona sismica, il Sud Astigiano è [illegible] attentamente [illegible] vaglio degli studiosi. In totale sono pervenute alla Protezione civile (dati raccolti tramite i Comuni danneggiati), oltre 4.300 segnalazioni di crepe alle [illegible] o agli edifici pubblici, 178 [illegible] ti o le chiese lesionate di cui [illegible] ventina tuttora sono inagibili.

La terra trema ancora nell'Astigiano

Corteo degli allievi di magistrali Monti, Agrario, Istituto d'arte, Quintino Sella e Castigliano

In piazza per le palestre

Ieri la protesta degli studenti

Franco Binello
[illegible]

Hanno urlato la loro rabbia sfilando compatti [illegible] una città grigia di pioggia [illegible] abbastanza indifferente alla loro protesta. Eppure il problema sollevato dallo sciopero che ieri ha riguardato cinque scuole superiori (magistrali Monti, Agrario, Istituto d'Arte, Castigliano [illegible] Quintino Sella) è antico e a suo modo drammaticamente attuale. «Chiediamo di avere palestre adeguate. Ogni volta dobbiamo uscire dalla scuola per andare al palazzetto. Come nomadi, costretti a spostarci continuamente per fare un po' di sport» polemizza Valentina Gigliotti, 3ª E magistrale.

Ragazzi dai volti puliti, che con fischietti e megafoni hanno cercato di farsi sentire anche [illegible] presidente della Provincia, Roberto Marmo. Un sit in davanti al palazzo di piazza Alfieri, mentre una [illegible] delegazione (Denise Sandri, Daniela Pinetti, Alessandro Mongelli, Giusy Caruso, Walter Valente, Alex D'Amico, Vicky Stangoni), veniva ricevuta dal presidente, dall'assessore all'Edilizia scolastica Claudio Musso e dal consigliere Alessandro Valenzano. Al termine, in un comunicato, si spiega che «l'Amministrazione provinciale ha adottato un piano triennale di investimenti per l'edilizia scolastica che consentirà di risolvere i problemi denunciati, con il reperimento di nuove risorse per le palestre nel centro storico astigiano».

Un nodo che [illegible] però intanto irrisolto. E dai racconti dei ragazzi si intuisce [illegible] realtà fatta di continue «rinunce» a [illegible] diritto: quello all'educazione e alla cura del fisico.

Dicono Alessandra Germano, Marina Zucca, Maria Teresa Biotta: «Ogni volta per la ginnastica dobbiamo andare [illegible] venire [illegible] palazzetto di via Gerbi. E noi siamo già tra quelli fortunati, perchè siamo vicini. Ma quelli dell'Agrario che devono prendere il pullman da Viatosto per venire a fare un po' di ginnastica?» E Diego Debenz, Silvio Saglietti [illegible] Cristian Stellini (Castigliano) incalzano: «Siamo in 550 nell'Istituto: la palestra è [illegible] stanzone lungo una ventina di metri, dove stiamo anche in [illegible] per volta. Che attività possiamo fare là dentro?»

Dai dati forniti anche dall'Ufficio sport del provveditorato agli studi solo Scientifico [illegible] Giobert hanno situazioni «normali» sul piano degli impianti. In attesa della nuova sede dell'«Andriano» [illegible] Castelnuovo don Bosco, [illegible] meglio [illegible] Nizza (Scientifico e Pellati sono attrezzati per l'ora di educazione fisica), mentre a Canelli gli studenti delle superiori utilizzano le strutture del locale palazzetto. La realtà di [illegible] scuola che secondo un antico detto è palestra di vita, ma nel quale le palestre spesso sono solo una chimera.

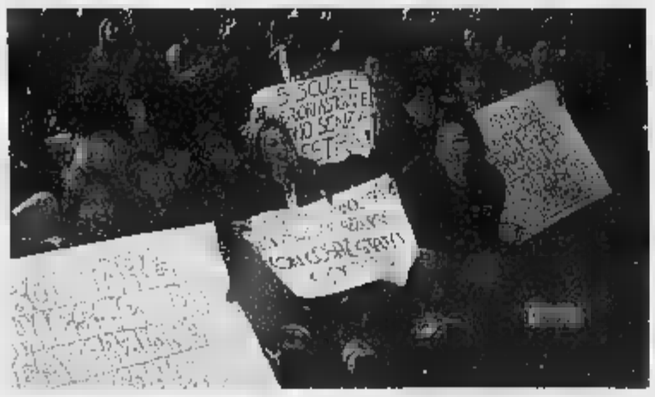

Due immagini del corteo di studenti che ieri ha attraversato la città: poi il sit-in davanti alla Provincia

Boom di Tecnologie alimentari

Le iscrizioni all'Università astigiana

ASTI. Cresce, a piccoli passi, l'università astigiana. All'anno accademico 2000/2001 si sono finora iscritti (ma per Economia lo si potrà ancora fare fino al 30 ottobre) 501 studenti: erano 498 nella passata sessione.

Per Tecnologie alimentari (proprio da quest'anno viene dismessa la sembianza di diploma universitario per assumere quella di corso di laurea, sempre interno alla facoltà di Agraria) c'è stato un vero e proprio boom: gli immatricolati al 1° anno sono 60, contro i [illegible] della sessione 1999/2000. Così come accade da diverse tornate, le lezioni del 1° anno si tengono a Grugliasco, mentre quelle del 2° (26 iscritti) e 3° (20) sono ospitate all'istituto agrario Penna di Viatosto.

Le lezioni si [illegible] già iniziate per gli allievi [illegible] 1° e 2° anno; quelli del 3° [illegible] attesi per il 16 ottobre. Altri dati: Tecnologie alimentari contano 15 studenti fuori corso, un diplomato, altri 4 in procinto di diventarlo entro febbraio.

Per Economia le iscrizioni sono stabili: gli iscritti (1° anno) ai due corsi di laurea di Economia aziendale ed Economia e commercio s[illegible] 125 (127 nella passata sessione). Nella sede di via Testa frequenteranno il 2° anno in 97, il 3° in 64, il 4° in 20 (totale immatricolati 296).

Sempre in via Testa trovano posto da quest'anno i diplomi in Servizio sociale e Consulenti del lavoro proposti dalla facoltà di Scienze politiche. Il primo è a numero chiuso: i 40 posti disponibili per il 1° [illegible] (3° ciclo) sono stati tutti coperti (altri 25 frequenteranno [illegible] 3° anno del 2° ciclo). Il diploma per consulenti del lavoro prevede un tetto di 30 posti, occupati solo parzialmente: gli iscritti al 1° anno (2° ciclo) sono 19.

A tempi brevi, intanto, i rappresentanti [illegible] Astiss (Comune, Provincia, Cassa di risparmio spa [illegible] Fondazione) [illegible] riuniranno per fare [illegible] punto sul progetto [illegible] ristrutturazione dell'ex caserma Colli di Felizzano, destinata a diventare la futura sede dell'università astigiana. Finora dei 25 miliardi [illegible] c'è la copertura per soli 4, che servirebbero a realizzare, nelle [illegible] scuderie, il primo lotto dei lavori. [l. n.]

Nuovo giudizio

Rapisarda risarcirà la Cr Asti

ASTI. Nuovo capitolo, favorevole alla Cassa di risparmio di Asti, nell'annosa querelle che la vede contrapposta al discusso finanziere [illegible] Filippo Alberto Rapisarda. In un comunicato ieri, l'istituto bancario di piazza Libertà ha annun[illegible] che la Corte d'Appello di Milano, sezione IV civile, ha [illegible] spinto, giudicandolo totalmente inammissibile, il ricorso presentato dallo stesso Rapisarda contro la sentenza del tribunale di Milano che nel 1997 aveva confermato la proprietà della Cassa di risparmio sui vasti terreni di Peschiera Borromeo (provincia di Milano), [illegible] un primo tempo gestiti dall'uomo d'affari siciliano. «Rapisarda - è scritto nel comunicato della Cassa - che in primo grado era già stato condannato a risarcire 300 milioni alla Cr Asti, dovrà ora rifondere [illegible] nuove spese di giudizio fissate inoltre 90 milioni».

La querelle tra Rapisarda e la Cassa ha inizio alla fine degli Anni '70, quando Rapisarda interviene per [illegible] i debiti di una società nei confronti della Cassa, attraverso [illegible] complessa operazione finanziaria. L'operazione [illegible] in porto come previsto [illegible] nel 1979 alla Cassa Rapisarda propone [illegible] [illegible] di alcuni terreni a Peschiera Borromeo (oltre un milio[illegible] di metri quadri, valore all'epoca di circa 12 miliardi).

Ne nasce una vicenda giudiziaria che si trascina per oltre [illegible] anni tra vari colpi di scena, e si conclude con la definitiva esclusione [illegible] ogni responsabilità della banca astigiana.

CENTRO PRODUZIONE E VENDITA ABBIGLIAMENTO UOMO - DONNA - BAMBINO
ELSY STORE
JEANS
PIU'DONNA MARIELLA BURANI
VALENTINO SPORT
Levi's
MISSONI
PRISMA
DONNA ENRICA
APERTI TUTTI I GIORNI ANCHE ALLA DOMENICA DALLE 8,30 ALLE 12 E DALLE 14.30 ALLE 19 REPARTO SPECIALIZZATO TAGLIE CONFORMATE
[illegible] STORE - REGIONE QUARTINO [illegible] - CALAMANDRANA (AT) - TEL 0141-7[illegible]

Il presidente Marmo annuncia il varo di un nuovo progetto

Dalla Provincia un sostegno agli imprenditori astigiani

Franco Cavagnino

Ieri il presidente della Provincia, Roberto Marmo (Forza Italia) ha anticipato i contenuti di un progetto che, a suo avviso, è in grado di dare una risposta concreta allo sviluppo del territorio. «L'Amministrazione provinciale - spiega - concorrerà, accantonando proprie disponibilità (si ipotizza un miliardo), all'abbattimento [illegible] favore di quei piccoli imprenditori iscritti alla Camera di commercio, che devono accedere a mutui sino ad 80, 100 milioni. Le condizioni sono ottime - aggiunge Marmo - e [illegible] incontro, a mio avviso, a quelle realtà agricole e artigianali per le quali ottenere un finanziamento di 100 milioni diventa spesso un problema. Riteniamo che questa operazione possa muovere molti miliardi sul territorio». L'iniziativa verrà presentata nei prossimi giorni. Lo sviluppo dell'Astigiano, ricorda Marmo, ruota intorno ai tre capisaldi dell'azione dell'Amministrazione: «Viabilità, edilizia scolastica, formazione professionale saranno ancora i punti fermi. In corsi - spiega - abbiamo investito 7 miliardi, altrettanti nella viabilità e credo si notino i primi risultati. Tre i miliardi impiegati nel settore scolastico e 5 e mezzo ricadranno in futuro su Castelnuovo [illegible] Bosco per la costruzione della nuova sede dell'istituto "Andriano"». Sul tema dell'università l'opposizione di centro sinistra (a recentemente criticato l'immobilismo della giunta del Polo: «Confermiamo il nostro impegno - sottolinea Marmo - e perseguiamo l'obiettivo del potenziamento dei [illegible] nell'ambito della facoltà di Agraria, guardando [illegible] particolare interesse all'università della collina. [illegible] il progetto della Colli di Felizzano dovesse concretizzarsi, noi saremo ben felici di mettere a disposizione dell'università la "Mercantile" di Castagnole in cui deve trovare spazio [illegible] cultura del territorio: a questo proposito ricordo l'importanza della Bottega del Ruchè». Tra i temi su cui lavorare vi è anche un concorso di idee per la promozione dei prodotti di qualità «partendo - afferma il presidente - dal Cisterna doc». Mercoledì, a Torino, è [illegible] inoltre chiuso il tavolo di concertazione per il patto territoriale del Nord Astigiano «che in futuro - aggiunge Marmo - dovrà agganciarsi a quello del Sud della provincia. Ora tocca al ministero fare la propria parte, mentre auspichiamo che la Regione metta a bilancio, [illegible] previsione di Torino 2006, quei 400 miliardi a suo tempo indicati dall'assessore Picchetto, per le realtà che sono rimaste fuori dagli obiettivi». Marmo, infine, si dice favorevole all'ente Palio «purchè - [illegible] l'esponente del Polo - sia il punto di partenza per un ente manifestazioni che coordini Palio, Sagre, Douja, Assedio, corsa delle botti e tutti i principali avvenimenti». E in conclusione un sogno (ma neanche troppo): «Stimolare con incentivi per le giovani coppie [illegible] per l'acquisto della casa, coloro - conclude Marmo - che scelgono di non lasciare il paese di origine. Il territorio si valorizza anche così».

Roberto Marmo (Forza Italia) guida l'Amministrazione provinciale di centro destra dalla primavera del 1999. Voci lo hanno anche indicato tra i papabili per un postodi candidato alle prossime elezioni politiche

«Guardiamo anche con molto interesse ai corsi di studio sulla collina»

I progetti a favore dei minori finanziati dalla Regione

Un miliardo per l'infanzia

«Trovamici», «Cisabus» e laboratori

[illegible]

C'è chi ha pensato ad una sorta di «oratori laici», chi ad un bus che porta, di paese in paese, messaggi contro il disagio. Chi, infine, organizza centri di incontro per genitori separati e figli. [illegible] «pianeta infanzia», un mondo fragile: Co[illegible] e Consorzio socioassistenziali si sono mossi per attivare iniziative che siano di sostegno ai casi più difficili, ma anche occasione di promozione. Nei giorni scorsi l'assessore regionale alle Politiche sociali Mariangela Cotto ha tenuto incontri nelle otto provincie piemontesi. «Gli obbiettivi principali - ha spiegato Cotto - [illegible] la miglior informazione possibile [illegible] il coinvolgimento di tutti i soggetti che sul territorio si occupano dei problemi dei minori e della famiglia. Nel triennio precedente - ha aggiunto l'assessore - [illegible] nate iniziative per la promozione e l'accoglienza a favore di politiche per l'affido ed altri servizi innovativi come la creazione di centri per bambini e famiglie». La Regione ha confermato i finanziamenti (relativi [illegible] periodo 1998-2001) a favore dell'infanzia. All'Astigiano sono toccati in tutto 1 miliardo 397 milioni. Ecco i progetti finanziati.

CONSORZI DI ASTI. Circa 180 milioni sono destinati alla cosiddetta «educativa territoriale» nei quartieri di corso Alba, Praia [illegible] nel centro storico. Confermato un finanziamento al «Trovamici» che quest'anno ha raddoppiato. Alla sede nata lo scorso anno (ospiti bimbi 0 - 6 anni: oltre [illegible] mila frequenze nel '99) si [illegible] aggiunto da settembre quella nell'asilo di corso 25 aprile e riservata [illegible] bimbi dai 18 mesi ai 4 anni. «In cantiere c'è l'apertura di una terza sede [illegible] Praia, per bambini da 7 a 14 anni» afferma Mirella Novello, che coordina i progetti. Gli altri due progetti riguardano laboratori artistici («Coloriamo i pomeriggi») all'istituto «Maria Ausiliatrice» e un Centro di ascolto per famiglie e adolescenti.

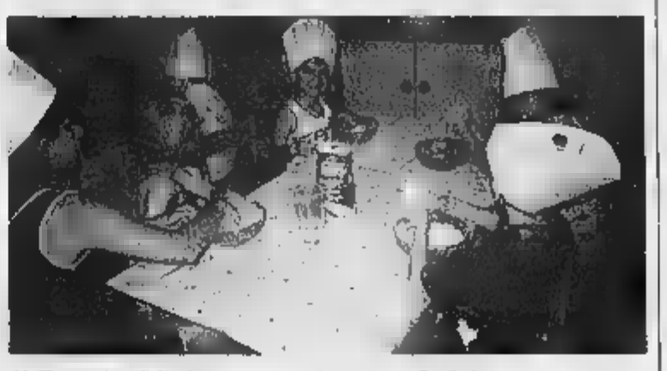

Al «Trovamici» di Asti lo scorso anno si sono avute 5 mila frequenze

UN BUS NEL SUD ASTIGIANO. Si chiama «Cisabus» l'iniziativa rivolta ai minori tra i 6 e i 17 anni dei 38 Comuni a Sud del Tanaro voluta dal Consorzio Cisa Asti sud. Vengono proposte [illegible] la partecipazione di personale specializzato,attività sportive, di gioco, formative, una «ricetta» contro l'emarginazione. Il progetto affianca un'altra iniziativa: attraverso la partecipazione di diversi soggetti (assistenti sociali ecc.) si interviene collettivamente sui casi di disagio sociale.

CA[illegible] ALBA. E' il nome dell'iniziativa del Cogesa (Consorzio sociassistenziale [illegible] Nord Astigiano). Nell'ex oratorio [illegible] Valfenera sarà aperto un centro di accoglienza: [illegible] lavori [illegible] a buon punto - spiega il sindaco Carlo Camisola - Potrà essere una sorta di oratorio, o un "centro neutro" cioè [illegible] luogo dove i genitori separati possono incontrare i bambini». Un progetto analogo è previsto [illegible] San Damiano; verranno ripetuti i laboratori artistici in alcuni centri della provincia, in collaborazione anche con la «Casa degli Alfieri» e il progetto «Riciclart» della media di Montafia.

Donna di 35 anni

Tenta suicidio salvata dai Cc a Camerano

CAMERANO CASASCO. Un litigio in famiglia, poi la decisione di farla finita: protagonista una donna di 34 anni, salvata in extremis dai carabinieri.

E' accaduto ieri verso mezzogiorno in p[illegible] Quando è arrivato l'allarme al «112» («C'è una donna che vuole gettarsi dalla finestra» l'operatore dell'Arma ha subito allert«to il comando della nuova Compagnia di Villano[illegible] Una lotta contro [illegible] tempo per evitare una tragedia. A Camerano sono arrivati i militari di Montechiaro (con il comandante della Stazione, maresciallo Silvano Paci) e Cocconato (maresciallo Paolo Delvecchio).

Sono stati loro [illegible] fare i primi, determinanti tentativi di «dissuasione». Hanno parlato alla donna, che [illegible] già tagliata i polsi e aveva anche ingerito numerosi farmaci. Temendo che la situazione precipitasse, un paio di carabinieri hanno sfondato la porta del bagno, dove la donna era barricata, impedendole di mettere in atto il suo tragico proposito.

E sempre, ieri, in serata, i militari dell'Arma (con il maggiore Adriano Casale) hanno convinto [illegible] uomo che minacciava il suicidio (voleva gettarsi da una finestra dell'ospedale) a desistere dal tentativo. L'uomo è stato poi ricoverato per accertamenti. [f. b.]

NOTIZIE DALL'ASTIGIANO

VILLAFRANCA

Giovani calciatori coinvolti [illegible] un incidente

Brutta avventura per i ragazzi della formazione Esordienti Sperimentali del Sandamianferrere. Mercoledì sera i giovani rossoblu dovevano disputare un recupero del campionato di calcio [illegible] i coetanei del San Domenico Savio: mentre erano diretti verso Asti le due auto su cui viaggiavano sono state coinvolte in [illegible] incidente all'altezza di Villafranca. Nessun ferito ma molto spavento.Altri componenti della squadra, che erano già arrivati al campo di via Tosi, hanno atteso a lungo l'arrivo dei compagni di squadra, poi hanno appreso dell'incidente. La partita è [illegible] naturalmente rinviata. [g. fo.]

ASTI

A palazzo Ottolenghi il libro sugli esuli cubani

Stasera, alle 21,15, a Palazzo Ottolenghi [illegible] scrittore e giornalista Federico Guiglia presenterà il libro «Il sole nero», uscito recentemente per i tipi [illegible] "libri liberal" con [illegible] prefazione dell'ambasciatore Sergio Romano. L'iniziativa [illegible] dell'Amministrazione Comunale di Asti. Interverranno il sindaco Luigi Florio [illegible] l'assessore alla Cultura Adriana Marchia. «Il sole nero» ha per sottotitolo «Dall'esilio cubano sette storie contro Fidel» e racconta le storie [illegible] altrettanti esuli dall'isola.

ASTI

Presentato il «portale» della Bnl

Si chiama «e-family»: è il nuovo «portale» informatico (con servizi, sconti, agevolazioni, informazioni) inaugurato dalla Banca Nazionale del lavoro. Ieri pomeriggio l'iniziativa è stata presentata nella sede astigiana della banca, in corso Alfieri. Per accedere [illegible] sito [illegible] cliccare su www.e-family.it

ASTI

Amministratyori comunale all'udienza con il Papa

E' rientrata la delegazione di amministratori del Comune che mercoledì, in Vaticano, ha partecipato all'udienza ettimanale con il Papa. La delegazione, guidata dal sindaco Florio e dal vice Baudo, ha donato al Pontefice il volume «Storia di Asti» di Lodovico vergano e ha poi incontrato il segretario di Stato cardinale Angelo Sodano.

Domani si presenta la nuova associazione

Per rilanciare la città arrivano gli «Alfieri»

Gli «Alfieri d'Asti» Bruno Gambarotta, [illegible] Conte e Tiziana Fabbricini

Far conoscere meglio nel mondo l'immagine di Asti: con questo obbiettivo nasce l'associazione «Alfieri di Asti» che raggruppa un gruppo di persone (presidente dell'associazione [illegible] l'ing. Andrea Sodano, ex capitano del Palio e nipote del cardinale Angelo) che intendono creare iniziative culturali di grande respiro e occasioni promozionali mirate per rivalutare il ruolo della città. La prima uscita sarà domani, alle 17, all'Archivio di Stato, per insignire del titolo di «Alfieri» alcuni personaggi dello spettacolo e della cultura che possano fare da «ambasciatori» della città. Per questo ruolo saranno insigniti Paolo e Giorgio Conte, Giorgio Calabrese, Giorgio Faletti, Tiziana Fabbricini, Andrea Mirò. Alla serata interverrà il sindaco Luigi Florio, [illegible] il presidente del Centro studi Alfieriani Guglielminetti. L'Associazione «Alfieri» donerà al Centro un ritratto inedito [illegible] trageda astigiano.

la città E FUORI

[illegible] Stasera alle 21 all'Auditorium della Trinità, sarà presentato il dizionario etimologi[illegible] del dialetto nicese, di Fernando Borrino. La presentazione sarà affidata al sociologo Emanuela Bruzzone, [illegible]. La campagna «Conferimento di rifiuti agricoli» è oggi, dalle 8 alle 13, in piazza del Peso. Ogni coltivato[illegible] potrà consegnare gratuitamente 30 kg di prodotti fitosanitari, 30 litri di olio esausto, 5 accumulatori (batterie) usati.

[illegible]. Il salone comunale ospita stasera, alle 21, l'incontro sul compostaggio domestico rivolto alle famiglie che hanno aderito alla sperimentazione. Angelo Accomando, operatore della campagna «2000... compostiere», fornirà indicazioni pratiche.

[illegible]. Incontro preliminare stasera alle 18,30 al Cepros, via D'Azeglio 42 per i corsi di Ebraico biblico [illegible] 1° [illegible] 2° livello. Info.: 014134430 o 593281.

[illegible]L BOGLIONE. Domani alle 16 sarà inaugurata a Castelboglione la nuova linea di imbottigliamento della cantina sociale Antica Contea di Castelvero. Il modernissimo stabilimento (sorge accanto al cimitero), permetterà una produzione annua di 10 milioni di bottiglie.

Azienda leader nel largo consumo, detergenza ed igiene, [illegible]
VENDITORI
per mantenimento e sviluppo portafoglio clienti esistente su ASTI e provincia. Offresi zona in esclusiva, training [illegible] monomandato con fisso, provvigioni, [illegible] targets. Auto [illegible] dopo prova. Possibilità [illegible] ne seguirà.
Inviare Curriculum:
Casella Postale 174-21100 Varese, Fax 0332.893795, E-mail: pipposel@tin.it

TIM
Ricerca per la Provincia di Asti,
PROMOTORI
nel settore della telefonia mobile. Formazione, fisso iniziale, portafoglio clienti, incentivi
Inviare curriculum vitae a:
fax 0171815461
e-mail: optima@cnnet.it

PRIVATO
CERCA IN ACQUISTO
Alloggio in Asti
di recente costruzione.
No intermediari
Tel. 0328.71.61.935

Per la pubblicità su LA [illegible]
PK
publikompass
Filiale di Asti
Corso Dante, 80 - Tel. 0141.3510.11

1998
Donatello

ANTICHI MAESTRI PITTORI
Giancarlo Gallino ha il piacere di presentare un capolavoro inedito del massimo pittore senese del '400
24 Febbraio - 11 Aprile [illegible]
Stefano di Giovanni detto SASSETTA
(Cortona ca. 1400 Siena 1450)
Vergine annunziata e San Francesco
Dipinto su tavola 58,3 x 13,5 cm.
mostra in galleria
Via A. Doria, 19/A Torino
Tel. 011-8127587
Fax 011-8127612

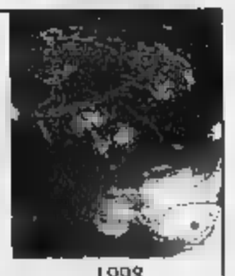
1998
Beato Angelico

1999
Giambologna

1999
C[illegible]

In edicola da sabato 14 ottobre
SPECCHIO
L'amore a modo mio. *Per una storia.* [illegible] chiama così il nuovo album di Gino Paoli. Un viaggio che ripercorre le tappe più belle della sua carriera. Ne abbiamo parlato con lui.
Re Petrolio. I rincari registrati a settembre [illegible] si vedevano da anni. Che cosa ci riserva il futuro? Rapporto sulla materia prima che [illegible] il mondo col fiato sospeso.

LETTERE AL GIORNALE

Strani «rimpalli» sul [illegible] Armandi

Seguendo sulla «Stampa» le polemiche sul caso «Armandi», si ha l'impressione di assistere a quelle lotte che alcune specie animali mimano in occasioni particolari (difesa del territorio, conquista delle femmine a fini riproduttivi, difesa dell'harem dagli attacchi dei maschi più giovani, ecc...) con fini non cruenti, ma solo dimostrativi.

Nel caso in esame poi si usano pubblicamente termini come «querele», «magistratura», ecc. quasi si volesse inviare segnali e messaggi alla controparte e a terzi, nella speranza che siano sempre gli altri ad assumere la responsabilità dell'iniziativa.

D'altra parte sarebbe un po' difficile giustificare l'inattività ed il silenzio di chi sapeva che quel comparto era nel 2B mentre nella realtà doveva essere nel 3B e di chi sapendo che era di 3B lo aveva lasciato nella 2B: quanto meno certe osservazioni (e non solo quelle) dovrebbero risultare dai verbali delle sedute del Consiglio comunale in cui le varianti al Piano Regolatore venivano discusse e portate in approvazione.

Ora, con i veri manovratori, se manovra c'è stata, non certo sprovveduti, che se ne fregano altamente, questa «melina» e «rimpallo», alla lunga sortirà l'effetto del proverbiale «solletico al morto».

All'uomo della strada, come me, e al lettore rimarrà solo un dubbio: ma i Sindaci, gli assessori, i consiglieri comunali, nel 2000 sono ancora considerati pubblici ufficiali o no?

Germano Cantarelli

Passeggiare per Nizza [illegible] diventato un'impresa

Questa lettera è rivolta al sindaco di Nizza Monferrato.

Caro signor sindaco, vorrei invitarla a fare quattro passi per la sua città: piazza Garibaldi (provi a sedersi su almeno una panchina), ponte pedonale della stazione (provi ad attraversarlo); servizi igienici della stazione (anche qui provi ad averne bisogno); pista ciclabile («*gureia*») dietro la piscina (recentemente ristrutturata).

Provi signor sindaco! Provi [illegible] passeggiare tranquillo! Que[illegible] [illegible] è possibile perchè: le panchine di piazza Garibaldi sono occupate tutto il giorno da maleducati e strafottenti extracomunitari che si ubriacano (ma la loro religione non lo permette), mangiano, infastidiscono le signore e le bambine che passano.

Il ponte si è trasformato in una specie di dormitorio estivo (stracci, materassi, ecc...) i bagni della stazione usati come lavanderie (anche se i dipendenti delle Fs [illegible] presenti). La pista ciclabile è un luogo ideale per buttare siringhe, preservativi, bottiglie di birra e quant'altro, verso sera si aggiungono cartoni e stracci per poter passare la notte.

Vorrei proporre al signor sindaco e a tutto il suo seguito di fare una bella passeggiata come sopralluogo nella nostra città e dirci che cosa ne pensa. Prenderà provvedimenti?

S. B., Nizza Monferrato.

Le lettere, lunghezza contenuta in 30 righe, firmate e corredate di numero telefonico, vanno inviate a
La Stampa
via De Gasperi 2 14100 Asti;
fax: 0141-530224;
e-mail asti@lastampa.it

NUMERI UTILI

PRONTO [illegible] 118

AUTOAMBULANZE

CROCE VERDE Asti: 0141 [illegible]; Nizza: 0141 726.390; Mombercelli: 0141 955.333; Montafia: 0141 897.555; Montemagno: 0141 63.666.
CROCE [illegible]: 0141 417.741; Calliano: 0141 921.979; Canelli: 0141 824.222; Annone: 0141 401.388; Castelnuovo D.B.: 011 9827.301; Cocconato: 0141 907.503; Costigliole: 0141 966.779; Isola: 0141 958.665; Monale: 0141 969.237; Monastero B.: 0144 88.290; Moncalvo: 0141 921.31; Montegrosso: 0141 953.175; Montiglio: 0141 994.911; Piovà [illegible] 996.410; S.Damiano: 0141 975.910; Villafranca: 0141 943.777; Villanova: 0141 948.445.
Calliano 0141 928.444. Canelli 0141 832.525. C[illegible] D.B. 011 987.6468. Cocconato 0141 907.503. Costigliole 0141 961.414. Costigliole 0141 961.414. Monastero B. 0141 [illegible]. Moncalvo 0141 917.444. Montechiaro 0141 999.788. [illegible] 0141 78.21. Rocca d'Ar[illegible] 0141 0141 408.160. San Damiano 0141 975.910. Villafranca 0141 943.644. Villanova 0141 948 555.

FARMACIA DI TURNO

Ad [illegible] oggi [illegible] di turno [illegible] orario dalle 8 alle 19,30 senza interruzione la farmacia *Centrale*, corso Alfieri 269, tel. 0141/594.282. Con orario dalle 9 alle 12,30 e dalle 15 alle 8 del giorno successivo *Liprandi*, corso Alfieri 424, tel. 0141/592.821.
Canelli: *Sacco*, via Alfieri 15.
Moncalvo: *Ardizzone*, via XX Settembre.
Nizza: *Bianchi*, via Pani 1.

GUARDIA MEDICA

Notturna, prefestiva e festiva: Asti 0141 211.430.

CARABINIERI pronto intervento 112

Asti: 0141 530.196; Bubbio: 0144 81.03; Canelli: 0141 823 683; Castagnole L.: 0141 878.161; Castelnuovo D.B.: 011 987.6162; Costigliole: 0141 966.096; Moncalvo: 0141 917.100; Montegrosso: 0141 952.160; Nizza: 0141 721.623; [illegible] Damiano: 0141 975.064; Villanova: 0141 948.033.

GUARDIA DI FINANZA pronto intervento 117

Asti: 0141 593.232-31.743; Canelli: 0141 823.481; Nizza: 0141 721.165.

POLIZIA pronto intervento 113

Asti [illegible]stura e Prefettura: 0141 418.111; Stradale Asti: 0141 418.811; Nizza: 0141 720.711; Autostrada A21: 0131.381.288.

VIGILI FUOCO pronto intervento 115

Asti: 0141 413.711.

ATL (Agenzia turistica locale)

Asti: 0141 530.357.

INTERVENTO

La Deutsche lanci un'Opa sulle azioni Cassa dei privati

Nei prossimi giorni Fondazione Cassa di risparmio e Deutsche bank si incontreranno per discutere della «Opzione put», la possibilità cioè da parte della Fondazione di cedere un'ulteriore quota delle azioni Crat: l'11% o il 31. In quest'ultimo caso la maggioranza passerebbe ai «tedeschi» che però pagherebbero un sostanzioso «premio» alla Fondazione. Oggi la Fondazione ha il 51% delle azioni, la Deutsche il 20 e il resto è in mano a piccoli azionisti: uno di loro, Pierpaolo Mori, commercialista, interviene sull'argomento.

Sono un piccolo azionista della Cassa di risparmio e mi permetto di presentare alcune considerazioni. Il sistema creditizio si sta sviluppando verso una configurazione che lascia poco spazio operativo per un'azienda esclusivamente locale, completamente autonoma. Stanno consolidandosi alcuni grandi gruppi che presentano sia una fabbrica centralizzata di prodotti (che consente economie nei costi di produzione) sia un radicamento territoriale. Al tempo stesso stanno sviluppandosi operatori multicanale che utilizzano un mix distributivo che prevede Internet, i centri telefonici di assistenza, l'uso massiccio dei promotori finanziari. Stanno inoltre nascendo banche specializzate per esempio nell'assistenza ai clienti facoltosi (private banking) o nell'erogazione dei mutui. In questo contesto banche esclusivamente locali sembrano poter sopravvivere in nicchie geografiche molto delimitate e questo sembra il possibile futuro delle aziende di credito cooperativo, che si potranno avvalere di una fabbrica centralizzata di prodotti.

La Cassa di Asti è a metà del guado: troppo grande ed importante per poter essere un'azienda di nicchia geografica e al tempo stesso troppo piccola per poter essere un polo aggregante di altre realtà creditizie e finanziarie. Dato inoltre il forte radicamento nel territorio e la conseguente necessità di servire la pluralità di esigenze della clientela locale, è difficilmente immaginabile per la Cassa una scelta che veda la specializzazione per segmento o per prodotto, scelta che è invece generalmente compiuta da piccole aziende creditizie che operano nelle grandi metropoli italiane, spesso di fatto filiali di gruppi esteri. Un possibile futuro eccellente per la Cassa, per la clientela, per i suoi dipendenti, per i suoi azionisti, è piuttosto immaginabile nell'ambito di un più ampio Gruppo finanziario. In questo è stata particolarmente valida la scelta di una collaborazione con una banca assolutamente primaria come la Deutsche Bank. Il problema che si pone adesso è però che una partecipazione del 20 per cento appare adeguata per un primo periodo di collaborazione ma non può essere considerata una sistemazione definitiva.

A questo punto ritengo rilevante citare quanto è accaduto alla Cassa di Risparmio di Perugia. La Fondazione ha ceduto un primo pacchetto al Rolo (come è accaduto ad Asti con la Deutsche) e poi ha chiesto al Rolo di fare un'offerta pubblica di acquisto amichevole nei confronti dei piccoli azionisti, così da ottenere il controllo della banca.

La Fondazione ha preferito rimanere proprietaria della banca un pacchetto significativo, piuttosto che cederla essa stessa al Rolo. In questo modo si sono ottenuti i seguenti vantaggi:

a) la Fondazione rispetta le indicazioni del legislatore in merito alla dismissione dei pacchetti di controllo delle banche e al tempo stesso mantiene una voce in capitolo nella conduzione della banca, così da garantire la massima attenzione da parte della grande banca alle peculiarità della realtà locale;

b) i clienti si sentono pienamente tutelati dalla presenza della Fondazione, cosicché la Banca mantiene la totale fiducia della popolazione, che riesce a ottenere i prodotti e i servizi della grande banca ed al tempo stesso la maggiore attenzione alle problematiche specifiche del territorio che può dare una banca nella quale è presente come azionista forte un socio particolarmente interessato allo sviluppo locale come la Fondazione;

c) i piccoli azionisti ottengono il giusto valore per le azioni da loro possedute;

d) la grande banca acquirente del controllo (nel caso di Asti potrebbe essere la Deutsche) ottiene con lo stesso esborso economico il vantaggio di una clientela soddisfatta, tranquilla, evita il rischio di perdere fette di clientela, ha un socio stabile come la Fondazione.

Si potrebbe pertanto immaginare un accordo sulla base del quale la Deutsche Bank e la Fondazione stabiliscono (come è avvenuto a Perugia con il Rolo) che la Deutsche Bank lanci un'offerta pubblica di acquisto amichevole per i piccoli azionisti, con la Fondazione che si impegna a cedere a Deutsche Bank le ulteriori azioni, necessarie perché Deutsche possa arrivare ad il 70/80 per cento della banca.

Se la Fondazione cedesse essa stessa tutte le azioni necessarie alla Deutsche per ottenere un controllo forte (diciamo un ulteriore 50% del capitale sociale della Cassa) apparentemente potrebbe avere un guadagno di capitale ma in realtà questo guadagno potrebbe essere illusorio in quanto:

a) è in via di definizione a livello comunitario la reale portata dei benefici fiscali;

b) la Fondazione deve tutelare il territorio e la sua presenza nella banca è cruciale. Vale più in termini di benefici per il territorio un guadagno immediato in capitali o la certezza di avere una banca con una presenza di un socio forte che ha come obiettivo primario la tutela e lo sviluppo della provincia?;

c) la partecipazione conservata dalla Fondazione nella banca anche di valore in quanto un'integrazione della Cassa in un gruppo più ampio offre elevatissime occasioni di sinergie e pertanto di risparmio di costi e crescita di ricavi, creando anche le basi per un'espansione nelle province vicine. In questo modo quindi la Fondazione (come è avvenuto a Perugia) può ottenere sia la crescita di valore delle azioni nella banca (anche senza realizzare il guadagno una vendita immediata), sia l'assistenza al territorio della provincia, che è la sua funzione primaria.

Pierpaolo Mori, Roma

La squadra dei maestri del vino ha esordito in una serata per beneficenza

Canelli ora ha l'«enonazionale»

Battuti i ciclisti di Chiappucci e gli sciatori

A fianco la Nazionale dei «Maestri del vino». Sopra Lamberto Vallarino Gancia. Sotto, Niels Liedholm (a sinistra) con alcuni fans e il figlio Carlo (a destra, col cappello)

CANELLI

Esordio vincente per la Nazionale di calcio dei «Maestri del vino» (raggruppa produttori vinicoli, enologi e imprenditori di aziende dell'indotto vinicolo). Mercoledì, allo stadio comunale, superando le rappresentative di ciclisti e sciatori, l'«Enonazionale» si è aggiudicata il «Trofeo Gancia», alla prima edizione.

Gli enocalciatori hanno vinto 2-1 contro i ciclisti (reti realizzate da Gigi De Agostini, ex terzino della Juve con cantina ad Udine) e 1-0 contro gli sciatori (gol di Alberto Zenato, produttore di Verona). Soddisfatti gli organizzatori, i canellesi Gianmarco Musso, enologo, e Giovanni Migliardi, maestro di sci già skiman della squadra azzurra.

Dice Musso: «Molti personaggi dello sport e dello spettacolo hanno dovuto dare forfait all'ultimo minuto, ma chi ha partecipato ha vissuto una serata di sport all'insegna della solidarietà e dell'amicizia». Tra i «vips» intervenuti il ciclista Claudio Chiappucci, l'allenatore Niels Liedholm che ha diretto dalla panchina anche il figlio Carlo, produttore di Grignolino a Cuccaro Monferrato, Lamberto Vallarino Gancia, esponente della quinta generazione della famiglia a capo dell'azienda spumantiera canellese che proprio quest'anno festeggia i 150 anni di attività.

L'incasso della serata (mezzo milione) andrà in beneficenza. Musso intanto annuncia la nascita di «Vispo», che promuovere l'accoppiata (Vi) e sport (spo); consiglieri, oltre a Musso, Max Vallarino Gancia (fratello di Lamberto), Carlo Liedholm, Claudio Basla (produttore di vino della Toscana) e Ugo Cartasegna, di Valenza, a capo di un sughero ificio che produce tappi.

E per la Nazionale italiana dei «Maestri del vino» c'è già il prossimo impegno, per fine novembre, sempre al Comunale di Canelli, ci sarà la partita contro la squadra dei ristoratori italiani: «Li ubriacheremo col nostro gioco di gambe e li delizieremo coi nostri vini. Non possono resistercii» avverte Musso. [fi. l.]

SAN MARZANO OLIVETO

Servizio di Raspelli per Retequattro sui meleti

La mela sammarzanese protagonista a «Mela verde», la trasmissione tv - in onda domenica dalle 12,30 su Retequattro - condotta da Gabriella Carlucci e dal giornalista enogastronomo Edoardo Raspelli (critico e «opinionista goloso» per La Stampa). Ieri Raspelli (al centro nella foto il sindaco e i produttori sanmarzanesi), con una troupe della trasmissione, ha visitato i meleti di San Marzano dove si coltivano e in questo periodo si stanno raccogliendo, la Golden Delicious e altre varietà di mele. Il giornalista presente anche il sindaco Ezio Terzano, ha intervistato i produttori (una dozzina) che aderiscono all'associazione «Divina» (presidente Renzo Lovisolo, vice Beppe Fiore). Il gruppo, fondato quattro anni fa, promuove la coltivazione di mele «pulite» privilegiando l'utilizzo della lotta biologica contro parassiti e malattie. «San Marzano - ha spiegato Raspelli - risponde alle esigenze del mio programma: presentare a livello nazionale prodotti originali ed unici del settore agroalimentare italiano». Prima di giungere a San Marzano le telecamere di Mela Verde hanno fatto tappa a Tigliole, dove, al ristorante La Vittoria, hanno ripreso la preparazione del pasticcio di mele alla piemontese. Le immagini registrate (sono state anche riprese scorci di San Marzano e Tigliole) saranno mandati in onda il 5 novembre. [fi. l.]

Oggi cucinano gli allievi nipponici del 3° corso

Saggio all'Icif, ma resta il problema del canone

COSTIGLIOLE

Diciotto cuochi giapponesi cucineranno oggi al castello in occasione del saggio finale del 3° corso dell'Icif. Il loro sarà un menù rigorosamente composto da piatti italiani: la scuola internazionale di cucina specializza infatti gli chef di vari Paesi (Cina, Corea, Usa, Brasile, Giappone, ecc.) nella preparazione di ricette made in Italy.

L'appuntamento di oggi, fissato a tavola per le 12,30, arriva in un momento di rapporti tesi tra l'Icif e il Comune, proprietario del castello. Le parti non concordano sul canone di affitto che la scuola deve pagare al municipio per l'utilizzo di Cascina Salerio, dove soggiornano gli allievi. La cifra di 110 milioni annui viene ritenuta eccessiva dall'Icif, che ha proposto un ribasso della quota a 70 milioni. Il Comune, nel frattempo, ha acquisito la perizia dei tecnici Ute che stimano a 90 milioni il canone e chiesto un parere ai revisori dei conti (anche riguardo alla valutazione di lavori che l'Icif ha svolto nell'edificio di Salerio e che adesso chiede di poter scalare, per milioni, dal canone di locazione).

In attesa che il contenzioso si sblocchi in qualche modo, l'Icif segnala cominciare a stare stretta locali del castello. «Un salone che il Comune avrebbe dovuto assegnare già negli anni - indica il direttore Bruno Libralon - è stato destinato al parco culturale del Grinzane Cavour».

Quest'ultimo è da tempo impegnato in una corposa ristrutturazione degli spazi: finora i lavori di consolidamento di volte e solai (oltre che di rifacimento del tetto e delle pavimentazioni interne) hanno portato via 4 miliardi. «Altri 2 - annuncia il presidente Giuliano Soria - sono stati da poco stanziati dalla Regione: i primi 600 milioni serviranno a risistemare le sei sale del primo piano che contiamo di riaprire al pubblico nel febbraio 2001». L'intervento riguarderà anche il restauro delle decorazioni pittoriche degli ambienti. [l. n.]

Hip Hip
Matiz

FOTO VERSIONE CITY

da lire 13.000.000
PREZZO RIFERITO CHIAVI IN MANO IPT E N.C. USA

CON UN USATO
NON CATALIZZATO
VALORE ZERO

CITY	14.000.000	1.250.000
PLANET	16.350.000	1.350.000
	18.500.000	1.900.000

DAEWOO

Concessionaria
AUTOSTYLE 2

C.so Torino 156 - ASTI

Tel. 0141.411476

Prosegue la Fiera nazionale albese: dall'agroalimentare a HumorSegni

Fra tartufi, dolci e vini di classe

Prezzi delle trifole fino a 600 mila lire l'etto

ALBA

Con i prezzi dei tartufi alle stelle - [illegible] 450 a 600 mila lire all'ettogrammo - p[illegible]guono le manifestazioni della 70ª Fiera nazionale: inaugurata il 6 ottobre, [illegible] protrarrà fino a domenica 22. La rassegna agroalimentare «Alba Qualità» è aperta [illegible] padiglioni di piazza Medford il venerdì, sabato [illegible] domenica: oggi si può visitare dalle 17 alle 23,30, domani 10-23,30, domenica 10-23. Nel padiglione di piazza Medford [illegible] presentati in duecento stand i migliori prodotti agroalimentari del Nord Piemonte: tartufi, vini, formaggi, salumi, torrone, nocciole, dolci, riso, olio. Sono [illegible] disposizione per acquisti e degustazioni. Nel primo weekend di fiera «Alba Qualità» era stata visitata da diecimila persone e il numero dovrebbe aumentare in questo fine settimana. Commenta il presidente dell'Ente turismo, Claudio Alberto: «La fiera [illegible] riscuotendo [illegible] buon successo [illegible] tartufo si conferma un richiamo davvero importante». C'è attesa per [illegible] mercato delle trifole che sarà aperto domani e domenica nel padiglione del palazzo della Maddalena (ore 8-20).

Le mostre culturali «HumorSegni» [illegible] le vignette umoristiche sul tartufo e non, si possono visitare tutti i giorni al palazzo di piazza Medford (10-12,30; 14,30-18). Al teatro fiera nel padiglione «Alba Qualità» stasera [illegible] latino-americana (ore 21,30). I borghi della Giostra delle cento torri organizzano domani [illegible] una festa per le piazze e vie del centro con distribuzione di specialità gastronomiche e vini.

Rievocazioni medioevali saranno proposte domenica, sempre dai borghi, per tutto il giorno nel centro storico. Domenica [illegible] anche un raduno di «Fiat 500» (piazza mercato ortofrutticolo, ore 9). [g. f.]

La Fiera nazionale del tartufo sta riscuotendo notevole successo: e il prodotto si conferma un richiamo importante per gli appassionati e i turisti. C'è attesa per il mercato delle trifole che sarà aperto domani e domenica nel padiglione del palazzo della Maddalena

Alba, premiati i migliori bovini

Successo della rassegna zootecnica

ALBA

Si è tenuta ieri al Foro Boario di corso Bra la rassegna zootecnica, l'unico mercato del bestiame che si svolge ancora ad Alba in tutto l'anno: viene proposto durante la Fiera del tartufo per mantenere viva la tradizione. Sono stati presentati 32 capi: per stimolare la partecipazione, gli organizzatori hanno dato un contributo di 50 mila per ogni bovino esposto, [illegible] concorso spese trasporto. I migliori bovini sono stati premiati. Per la categ[illegible] «vitelloni della coscia»: primo premio a Fratelli Canale, secondo Giulio Marcellio (entrambi di Alba), seguiti da Antonio Favole (Cherasco), Giuseppe Marengo (Bene Vagienna), Franco Borio (Monforte). Per la categoria «Vitelle della coscia»: primi classificati Fratelli Mo (Govone) seguiti da Fratelli Canale e Giulio Marcellio (Alba), Agostino Vercelli (Mombercelli). Per i «Vitelli castrati»: primo Antonio Favole (Cherasco) seguito da Ugo Macario (Magliano Alfieri), Fratelli Mo (Govone). Per la catego[illegible] «meticci vitelloni interi»: primi fratelli Canale seguiti da Angelo Boano (Govone) e Giovanni Battista Torrero (Bra).

Categoria «Vitelle»: primo Renzo Rivetti (Neive) seguito da fratelli Canale, Giancarlo Vaira (Serralunga d'Alba). Per la sezione «Manzi»: primo premio a Corino Dellaferrera, secondo Michelangelo Marengo (entrambi di Alba). Infine, per la categoria «v[illegible] grassa da macello»: primo e secondo premio ai Fratelli Canale. A spuntare i prezzi maggiori sono stati i vitelloni della coscia, che sono stati pagati da 51 [illegible] 56 mila lire [illegible] miriagrammo. Il mercato del bestiame della Fiera del tartufo si è concluso con il tradizionale [illegible] pranzo sociale al quale hanno partecipato allevatori, commercianti e amministratori. [g. f.]

Cortemilia e Cengio

Una mostra sulla bonifica dell'Acna

CORTEMILIA. La bonifica dell'Acna sarà al centro di una mostra allestita nei saloni consiliari [illegible] municipi di Cortemilia e Cengio, i due luoghi simbolo della lunga lotta all'inquinamento della Valle Bormida. La rassegna, dal titolo «La bonifica dell'Acna: nuove opportunità di sviluppo per la Valle Bormida», verrà inaugurata domani, alle 11, a Cengio, e alle 16, a Cortemilia. Rimarrà aperta dal 16 ottobre al 15 dicembre. L'idea di presentare e far conoscere i progetti di monitoraggio e di risanamento che riguardano [illegible] fabbrica dell'Enichem è venuta al commissario straordinario per la bonifica dell'Acna Stefano Leoni, che sarà presente alla duplice inaugurazione di dom[illegible]. «Il problema dell'Acna è così annoso e complicato - spiega il rappresentante del ministero dell'Ambiente - che richiede un'informazione chiara e trasparente. Tutti i cittadini, ma soprattutto gli abitanti della Valle Bormida, devono sapere cosa si sta facendo e cosa si farà a Cengio per mettere fine a un dramma secolare. Il progetto ha trovato il patrocinio delle Regioni Piemonte e Liguria».

La rassegna è articolata per sezioni. La prima è dedicata alla storia dell'Acna, illustrata da foto degli '20-'30 e '50 e scandita dalle tappe della battaglia contro l'inquinamento. Le successive riguardano la bonifica e spiegano con mappe e disegni la situazione del sito [illegible] Cengio e dell'alveo del fiume. «E' una mostra - sottolinea il sindaco [illegible] Cortemilia Giancarlo Veglio - che permette di [illegible]ere la realtà della Val Bormida. Si verrà a contatto con i "lagoons", dove sono stoccate quattrocentomila tonnellate di residui di lavorazione. Si sentirà parlare di perimetrazione, percolamenti, infiltrazioni, esondazioni, termini tecnici che vengono spiegati in modo chiaro e danno [illegible] dell'enorme mole [illegible] lavoro che caratterizzerà la bonifica dell'Acna». [g. p.]

VERDUNO

Viaggio fra i grandi vini rossi italiani

Stasera dalle 20, al ristorante «La cascata», incontro ad inviti organizzato dal Lions Club Bra sul tema «Viaggio nei grandi vini rossi italiani; il barolo ed i suoi fratelli». Si faranno degustazioni di otto grandi vini italiani, accompagnati da altrettanti formaggi. Guidati da Luigi Brozzoni, direttore della «Guida dei vini» di Veronelli e da Massimo Corrado, si potranno degustare il Barolo, l'Amarone della Valpolicella, l'Alto Adige Lagrein, i Colli Orientali del Friuli, il Brunello di Montalcino riserva, il Cirò Rosso classico, il Duca Enrico Sicilia rosso e il Terre Brune. [r. s.]

LA MORRA

Si degustano i formaggi d'alpeggio

L'Onaf (Organizzazione nazionale assaggiatori formaggi) promuove per le 20,30 del 19 ottobre, alla Cantina comunale, una serata di degustazione di formaggi di alpeggio abbinati a vini pregiati [illegible] Langa al prezzo di 15 mila lire. Prenotazioni al numero 03358050056. [g. d. m.]

SOMMARIVA PERNO

Scontro camion-auto sulla Provinciale

Incidente sulla provinciale 10 tra un camion e un'auto. L'autoarticolato guidato da F.A., 35 anni, di nazionalità portoghese, viaggiava in direzione Alba quando, nell'affrontare una curva, ha invaso la corsia opposta e ha urtato lateralmente contro la «Renault 5» condotta da S.M. (33), di Alba. Sono intervenuti i carabinieri di Sommariva Perno. [l. b.]

[illegible]

Vigilanza «La Vedetta» sventa un furto

Un furto è [illegible] sventato l'altra notte dalla vigilanza privata «La Vedetta» ai danni della «A.M.P», distributore di carburante «Esso» in località Canove. I ladri hanno cercato di entrare dalla porta sul retro, ma mentre armeggiavano [illegible] l'allarme [illegible] hanno abbandonato l'impresa. [g. f.]

ALBA

Ospedale unico, si riunisce comitato di monitoraggio

Si [illegible]gi, nella sede dell'Asl 18 in via Romita, il comitato di monitoraggio per il nuovo ospedale Alba-Bra (ore 17). Ne fanno parte rappresentanze dei sindaci, dell'Asl, del comitato promotore e l'industriale Franco Miroglio. [g. f.]

ALBA

Esplosione a La Morra: udienza rinviata

E' stata rinviata [illegible] aprile 2001 l'udienza preliminare a carico [illegible] Ottavio Carlo Musso (62 anni) per il quale il procuratore della Repubblica, Luigi Riccomagno, ha chiesto il rinvio a giudizio in seguito all'esplosione che provocò, il 31 gennaio scorso, il crollo di due edifici a La Morra. Nel disastro morì Maria Angiolina Barberis e altre due persone rimasero ferite. La richiesta di rinvio a giudizio è per crollo di costruzioni, omicidio colposo e lesioni personali. [g. f.]

[illegible]

Aperte le iscrizioni a «L'arte di comunicare»

Sono aperte le iscrizioni al laboratorio «L'arte di comunicare» che si terrà a partire dal 17 ottobre (sala Fenoglio, [illegible] 20,30). Comprende sei incontri che [illegible] terranno al martedì sera. Il laboratorio, tenuto dallo psicologo e psicoterapeuta Delfino Pellegrino, è riconosciuto dal provveditorato come aggiornamento per insegnanti (per informazioni e iscrizioni rivolgersi alla biblioteca civica, tel.0173290092). [g. f.]

blu
Il futuro che non c'era

DIGITEL
Via M. Prandone, 16/18 - ASTI

G. GAMES
Corso Savona, 40 - ASTI

ROSSO CARTOLERIA
Via Cavour, 142 - ASTI

DAXON S.p.A. distributore autorizzato BLU per Piemonte e Valle D'Aosta. Per informazioni Tel. 011.2732500

1950
2000
MEZZO SECOLO DI STORIA

Venite a scoprire [illegible] Torino,
dal 13 al 22 ottobre,
nel salone Expocasa 2, gli
ESCLUSIVI E RAFFINATI AMBIENTI A MISURA DI GUSTO CLASSICO E LE INEDITE PROPOSTE GIOVANI IN CILIEGIO,
che soltanto un negozio che vanta una così lunga esperienza nel settore vi può offrire.

MOBILI FERRERO
Montechiaro D'Asti - S. Stazione 70 - Tel. 0141/999211 Fax 0141/990840

Dati ancora «top secret», ma indiscrezioni dei produttori sulle pagelle Slow Food

Così si brinda con «3 bicchieri»

Ecco i vini incoronati dalla guida più attesa

Luca [illegible]

CUNEO

Tutto deve restare «top secret» fino al Salone del Gusto, ma fra le colline di Langa, Roero e Monferr[illegible] l'attesa per i «tre bicchieri» - un riconoscimento che fa mercato - è tale da impedire a chi li ha ottenuti di mantenere il segreto. Così, da un paio di giorni, hanno cominciato a circolare prima [illegible]oci insistenti sui verdetti enologici di casa Slow Food, indiscrezioni confermate dagli orgogliosi premiati.

Per il Duemila è la Langa ad uscire vincitrice dalle pagelle «Slow Food». Dopo l'anno delle barbere i baroli (protagonisti anche [illegible] Roma con [illegible] Camera di Commercio di Cuneo) - capitolo in cui colpisce l'assenza di Aldo Conterno - si sono ripresi il centro del palcoscenico, mentre l'Astigiano ha perso per strada pezzi importanti.

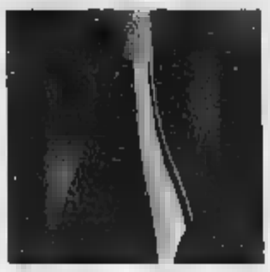
Vini sempre più protagonisti

Nell'elenco non ufficiale per ora non c'è trac[illegible] dei vini del Nord [illegible] non si incontrano neppure moscato e Asti. È una regione a tradizione spumantiera è rappresentata solo dal brut «Riserva Giuseppe Contratto '96». Il vino piemontese più settentrionale è il Colli Tortonesi di Valter Massa da Monleale, l'uomo del Timorasso.

Nomi, cru e aziende che toccano Cuneo, Asti e Alessandria, scelti dalla guida che più di tutte ha saputo incidere sul mercato. Proprio la capacità di influenzare [illegible] consumatore ha fatto diventare così ambiti i «tre bicchieri», riconoscimento capace di creare attese e addirittura tensioni. La scelta finale spetterà al gusto del consumatore [illegible] qualche fortunato un'occasione di confronto la offrirà, Canelli con una cena a casa Contratto, dove si potranno degustare tutti i «top» piemontesi, abbinati alle proposte delle «stelle» Michelin.

BARBARESCO

Bricco Asili Ceretto '97; Vigna Borgese '97 Piero Busso; Serraboella '97 Fratelli Cigliuti; Gaja '97; Galun '97, Tenute Cisa Asinari dei Marchesi di Gresy; Gallina '97 La Spinetta; Starderi '97 La Spinetta; Cole '97 Moccagatta; Rambone '97 Nada; Sorì Paitin '97 Paitin; Vanotu '97 Pelissero; Bric Ronchi '97 Albino Rocca; Coparossa '97 Bruno Rocca; Città Vigna Brichet '96 Sottimano; Bricco Libero '97 Varaldo.

[illegible]

Bricco Fiasco '96 Azelia; Fossati '96 Boglietti; Ca' Mia '96 Brovia; Cerequio '96 Chiarlo; Percristina '95, Clerico; Vigna Gris [illegible] Conterno-Fantino; Falletto in Serralunga d'Alba '96 Bruno Giacosa; Bricco Luciani '96 Silvio Grasso; Vigna Conca '96 Mauro Molino; Enrico VI '96 Monfalletto Cordero di Montezemolo; Vigneto Rocche [illegible] Andrea Oberto; Cannubi Boschis '95 E. Pira & Figli; Vigna Cappella [illegible] Santo Stefano [illegible] Podere Rocche dei Manzoni; Bussia '96 Prunotto; Bric del Fiasc '96 Scavino; Vigneto Rocche '96 Mauro Veglio; Bussia Vigna Munie '96 Parusso; Parafada [illegible] Vigna Rionda - Massolino; La Serra '95 Gianni Voerzio; Brunate '96 Roberto Voerzio; Cerequio '96 Roberto Voerzio.

LANGHE

Arborina [illegible] Altare; Larigi '98 Altare; Bric du Luv [illegible] Ca' Viola; Momprà '98 Conterno Fantino; Sperss '96 Gaja; Lui[illegible] Einaudi '98 Einaudi.

[illegible]

Vittoria '98 Gianfranco Alessandria; Vigna Vigia [illegible] Bricco Maiolica; Barbera d'Alba Bric loira '98 Cascina Chicco; Superiore '98 Hilberg Pasquero; Gallina '98 La Spinetta;

BARBE[illegible]

Bricco dell'Uccellone '98 Braida; Vigna dell'Angelo '98 La Barbatella;

[illegible]

Bricco Battista '98 Giulio Accornero e Figli

[illegible]

Roche d'Ampsey '97 Matteo Correggia; Superiore '98 Filippo Gallino; Superiore '97 Malvirà.

[illegible]

Sonvico '98 La Barbatella; Fin '98 La Spinetta.

[illegible] **DI** [illegible].

Sorì d'Jermu '[illegible] Pecchenino; San Fereolo '99 San Fereolo; Vigna del Pilone '99 San Romano.

[illegible]

Giuseppe Contratto metodo classico brut Riserva '96 GiuseppeContratto; Loazzolo Piasa Rischei '97 Forteto della Luja; Harys '98 (Syrah vinificato in purezza) Gillardi; Gavi Monte Rotondo '98 Villa Sparina; Colli Tortonesi Bigolla '98 Valter Massa; Minaia '98 Martinetti.

Sarà illustrato stasera a cittadini e negozianti del centro

Casale, pronto il progetto per i portici di via Roma

Viene presentato il piano per la sistemazione dei portici lunghi di via Roma

CASALE MONFERRATO

Oggi alle 21 si terrà in municipio un incontro con i commercianti per presentare il progetto di ristrutturazione dei portici lunghi di via Roma. Sono state invitati [illegible] associazioni di categoria, Unione commercianti [illegible] Confesercenti, il presidente del quartiere Centro, Giorgio Dusio, e, naturalmente, i proprietari dei negozi interessati all'area da ristrutturare.

L'intervento è stato più volte sollecitato dalla minoranza nell'intento di valorizzare la città e il suo centro storico. Il Comune intende presentare un progetto globale, che implichi non solo una ristrutturazione divenuta ormai improrogabile, e sulla quale rivers[illegible] risorse economiche, ma anche un piano per quanto riguarda l'intervento dei privati, i commercianti appunto.

Essi dovrebbero collaborare soprattutto per la tinteggiatura, che finora hanno realizzato a proprie spese, ma «qualche volta pensando ognuno alla proprietà davanti all'esercizio commerciale - dice l'assessore [illegible] Lavori pubblici Ettore Coppo - e non con una visione di insieme. Sarebbe invece opportuno attenersi a un piano di colore, [illegible] da soddisfare esigenze di tipo estetico».

In quest'ottica il Comune pensa poi di procedere a un'illuminazione più [illegible] alle esigenze dei commercianti e ad elementi di arredo urbano. Sia Carlo Pagliano, dell'Unione commercianti, [illegible] Romeo Guidi, della Confesercenti, esprimono soddisfazione per l'iniziativa, augurandosi che il progetto rispecchi le esigenze dei loro aderenti. Più critico Giorgio Dusio, che avrebbe desiderato un maggior coinvolgimento della gente del quartiere alla stesura del progetto, «ma può darsi che esso risponda appieno alle nostre richieste». [f. n.]

Entrato in attività lo sportello In.Forma.Lavoro

Ora Acqui è in concorrenza con il Centro per l'impiego

ACQUI TERME

«I giovani alla scoperta del mondo del lavoro» è il titolo [illegible] convegno svoltosi ieri nell'ex stabilimento Kaimano, in via Maggiorino Ferraris. In occasione dell'incontro, organizzato dalla società consortile Langhe Monferrato Roero [illegible] dall'assessorato alle Politiche giovanili del Comune, è stato inaugurato lo sportello In.Forma.Lavoro.

«Il nuovo sportello è stato istituito dal Comune per dare informazioni sulla formazione e il lavoro - spiega il sindaco Bernardino Bosio, [illegible] anche presidente della Langhe Monferrato Roero -. Scopo è facilitare l'incontro tra le aspettative personali dei giovani e la realtà occupazionali presenti sul territorio. Lo sportello è anche rivolto a tutte quelle persone che sono uscite dal [illegible]ondo del lavoro [illegible] vogliono rientrarvi». Una sorta di positiva «concorrenza», quindi, [illegible] il Centro per l'impiego, l'ex ufficio [illegible] Collocamento.

Tra i servizi di In.Forma.Lavoro l'incontro [illegible] domanda e l'offerta di lavoro e l'accompagnamento alla creazione d'impresa, in particolare nel settore femminile. Lo sportello, telefono 0144 326084, numero verde 800 312238, e-mail: informa-lavoro@libero.it, è aperto martedì, mercoledì e venerdì dalle 9,30 alle 12,30 [illegible] il lunedì [illegible] il giovedì dalle 15,30 alle 18,30. [g. l. f.]

Tre condanne per la truffa a una coppia di casalesi

Venti chili di riso in cambio di 1300 milioni: condannati

CASALE MONFERRATO

Condanne per 7 anni e 3 mesi di reclusione. Si [illegible] conclusa così, in primo grado, l'inchiesta [illegible] una maxi truffa ai danni di una coppia [illegible] casalesi [illegible] di due commercianti spagnoli. Imputati i fratelli Pietro e Maurizio Mauro, 43 e 35 anni, residenti rispettivamente a Cascinette di Ivrea e Aosta, e Giuseppe Pichierri, 36, di Viverone, considerati dalle forze dell'ordine professionisti del raggiro: erano riusciti a sottrarre l'equivalente in peseta [illegible] un miliardo e 300 milioni di lire, dando in cambio una ventina di chili in riso. Nel gennaio '98 [illegible] commerciante casalese Francesca Rustioni, [illegible] anni, era venuta [illegible] conoscenza che Pietro Mauro era disposto ad acquistare moneta straniera in cambio di quella italiana, con un consistente vantaggio per il venditore. Aveva così contattato il marito Arnaldo Cattaneo, 61 anni, che [illegible] era trasferito a Minorca, dove aveva iniziato un'attività [illegible] i fratelli Lorenzo e Cristobal Casanovas. I tre giunti dalla Spagna [illegible] un miliardo e [illegible] milioni effettuarono lo scambio sull'A26, accorgendosi poco dopo di aver ricevuto solo sacchetti [illegible] riso, ma furono costretti a desistere, minacciati [illegible] una pistola. Gli imputati non erano in aula. Il tribunale li ha condannati ciascuno a 2 anni e 5 mesi di reclusione, più una provvisionale di 130 milioni. [r. sa.]

Da domani a Frabosa Sottana il tradizionale appuntamento d'autunno

Sagra olimpica per la castagna

Con stelle di Sydney e momenti di spettacolo

FRABOSA SOTTANA

Sarà un'edizione «d'oro» il dodicesimo appuntamento con la «Sagra della castagna», da domani a lunedì sera, nel palatenda del campo sportivo e nel centro storico del paese.

La Pro loco, anche grazie alla collaborazione di Sandro Fedele, cittadino frabosano, è riuscita a portare a Sottana ben tre campioni che, alle Olimpiadi di Sydney, hanno conquistato la medaglia del metallo più prezioso: si tratta di Valentina Vezzali, Domenico Fioravanti e Alfredo Rota, oro nel fioretto, nei e 200 runa e nella spada a squadre.

Come ogni anno, dunque, a ricevere la «9ª castagna d'oro», tradizionale e ambito riconoscimento consegnato durante la manifestazione (a patto che il premiato venga a ritirare di persona), saranno nomi di primo piano del panorama sportivo italiano. Accanto ai già citati, reduce dall'Australia ci sarà anche la villanovese Federica Biscia: lei, come Fioravanti e Rota, per impegni assunti in precedenza si potranno trattenere solo per il gala sabato, alle 21. Domenica pomeriggio, per il pranzo consueto all'hotel delle Alpi di Miroglio e la cerimonia di premiazione in paese (alle 14,30, nel piazzale davanti al municipio), ci saranno invece anche il giornalista sportivo Sandro Fioravanti, l'ex primatista mondiale di salto in alto Sara Simeoni, la campionessa di discesa libera e supergigante Isolde Kostner.

Oltre al grande «parterre» di campioni, l'edizione 2000 della sagra riserva anche un'altra sorpresa, cioè il suo prolungamento a quattro giorni.

Domani l'esordio è affidato alla musica. Doveva esibirsi, insieme ai giovani «Balarin kyè» di Frabosa, anche un gruppo proveniente dalla Mongolia, ma un incidente stradale durante il tour in Germania lo ha bloccato. L'organizzazione non ha avuto difficoltà a offrire un altro grande spettacolo per gli appassionati della musica. Alle saranno protagonisti Rudiger Oppermann, maestro dell'arpa celtica, africana ed elettrica, oltre che di una miriade di strumenti celtici di foggia, e coppia di artisti provenienti da Ulaan Bator, capitale della Mongolia (Enkhjargal e Solongo, virtuosi di «moorin khuur», strumento simile a un violino a due corde, entrambi componenti in passato dell'Orchestra Nazionale mongola).

In alto Rudiger Oppermann, maestro d'arpa celtica, e la villanovese Federica Biscia reduce dalle Olimpiadi: due dei protagonisti alla festa delle castagne

I tre musicisti accompagneranno il pubblico in viaggio lungo le antiche vie della seta, verso l'Estremo Oriente, proponendone espressioni artistiche tradizionali e originali.

Sabato sera, invece, ci sarà il «Gran gala», sempre sotto il palatenda. Il cabarettista Manlio Dovì, una delle figure più applaudite e apprezzate della compagnia del Bagaglino, presenterà la propria performance, contornato da inconfondibili bellezze, che fanno il paio con il tema della manifestazione frabosana: si tratta delle «Marron Glacés», ballerine brasiliane che sapranno riscaldare, con il ritmo della loro musica e delle loro scatenate danze, il cuore e l'atmosfera.

Domenica tocca al mercatino per le vie del paese, fin dal mattino, con la possibilità di degustare e acquistare le castagne. Nel pomeriggio, in piazza, ci sarà la premiazione della «Castagna d'oro», ma la festa non finirà lì. In serata si ballerà ancora sotto il tendone allestito nel campo sportivo.

La dodicesima edizione della kermesse avrà ancora epilogo lunedì. Alle 20, sempre nell'hotel delle Alpi di Miroglio, si terrà la gastronomica, alla scoperta dei prodotti tipici del Frabosano e delle Valli Monregalesi. Alle 22, gran commiato della sagra con l'Orchestra Italiana di Raoul Casadei.

Amministrazione Comunale & Associazione Turistica Pro Loco con patrocinio della Comunità Montana Valli Monregalesi

12ª Sagra della Castagna
Frabosa Sottana
9ª edizione Castagna d'Oro
13-14-15-16 Ottobre 2000

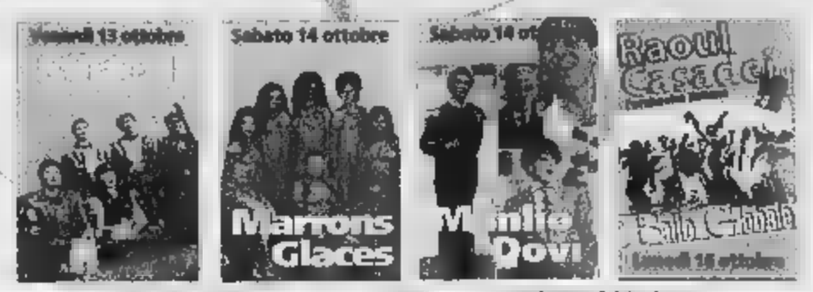

Manlio DOVÌ
Sandro FEDELE
Sara SIMEONI
Isolde KOSTNER
Sandro FIORAVANTI
ospiti dell' HOTEL
RISTORANTE
delle Alpi
Garden Bar
GELATERIA - CREPERIA - SALA GIOCHI
TENNIS - MARKET - TABACCHI
MIROGLIO
FRABOSA SOTTANA
telefono 0174.244066 - 244043

STADIO CAFFÈ
Bar - Gelateria - Ristorante
Piatti freddi - Piatti caldi
Mondovì (Cn) - Corso Statuto, 37 (area Besio) - telefono 0174.43550

PASTICCERIA
I panatè Sciolla
SPECIALITÀ PANE DI CASTAGNA
ALIMENTARI
Sciolla Rinaldo
PANETTERIA
PASTICCERIA
ALIMENTARI
Via IV Novembre 18
Tel. 0174/ 244272
SOTTANA (Cn)

Albergo Ristorante DEL SOLE

MIROGLIO
di Frabosa Sottana
Tel. 0174/24.40.72 - 24.47.00

ALPI Clima
di Camaglio C. snc
CONSULENZA
•
VENDITA
•
CONDUZIONI
•
MANUTENZIONI
IMPIANTI TERMICI
e CONDIZIONAMENTO
AGENZIA
RIELLO
Concessionario
Cillichemie
Trattamento acque
SYSTEMA
TECNOLOGIE AVANZATE
ICIM
ISO 9002 • Cert. n° 0334/1
Società certificata
l'esercizio e la manutenzione degli impianti termici

MONDOVÌ (CN) • VIA ALBA, 1 • TEL. 0174 42176 • FAX 0174 551486

Domenica pomeriggio al circolo «Diavolo rosso» incontro con chi lo conobbe 50 anni fa

I giorni astigiani di De André

Il bambino «Bicio» sfollato a Revignano

Massimo Bubola (da sinistra) domenica sera ad Asti canterà Fabrizio De André

ASTI

Un omaggio a Fabrizio De André, l'astigiano. Sì, perchè il cantautore genovese qualche anno ad Asti lo ha trascorso, nella cascina dei nonni a Revignano, la famiglia sfollata da Genova e il papà braccato dai fascisti. Fino alla soglia elementari, Fabrizio De André fu soltanto «Bicio», compagno di giochi di Nina nel cortile della Cascina dell'Orto, tra la stalla e il fienile, la casa e la polenta dell'amatissimo mezzadro Milio, i racconti sulla guerra di Francesco.

Tutti elementi che hanno lasciato un segno nelle di De André. Come la «storia vera» di Marinella legata all'Astigiano, un fatto di cronaca nera a cui il giovane cantautore si ispirò.

A meno di due anni dalla morte, De André, «Bicio», ricordato da chi lo ha conosciuto in una giornata organizzata dal «Diavolo rosso», circolo culturale ospitato in una ex chiesa del '700 in piazza San Martino ad Asti. L'appuntamento domenica alle 17 con Giovanna «Nina» Manfieri (De André cita in «Anime Salve») e Felicina Gianotti, la moglie del mezzadro, l'amico e chitarrista genovese Vittorio Centanaro (musicò «La Guerra di Piero»), il biografo Luigi Viva e il giornalista della Stampa Marco Neirotti.

Alle 18,30 sarà proiettato il film «Faber» di Bruno Bigoni e Romano Giuffrida. Ingresso libero. Alle 21,30 toccherà alla musica con un cantautore che ha lavorato stretto contatto con De André, Massimo Bubola. Con «Bicio», Bubola ha firmato successi Fiume Sand Creek, Andrea, Rimini, Hotel Supramonte, Franziska, Don Raffaè.

Bubola ha scritto inoltre canzoni per Milva, Fiorella Mannoia e Mauro Pagani, ed è interprete di rock italiano che accoglie riflessi della d'autore, sonorità etniche, suggestioni tex-mex e bagliori folk. L'ingresso costa 12 mila lire. Info: 0141/355.699. [c. f. c.]

Souldrivers, la notte si colora di black music e caldo rock

Il quartetto dei «Souldrivers» domani salirà sulla pedana del music club Babylonia per esibirsi in un concerto dai toni caldi e coinvolgenti fra black music e soul rock

PONDERANO

Si presentano come un progetto musicale e in line-up ci sono alcuni fra i migliori elementi del panorama live italiano. I «Souldrivers» sono dalla passione Graziano Romani (una delle migliori voci rock «made in Italy») e Max Cottafavi (chitarrista di Ligabue) per il soul ed il folk-rock.

Domani sera Romani e Cottafavi saliranno sulla pedana del Babylonia accompagnati da altri due musicisti di tutto rispetto, Gigi Cavalli Cocchi, che è il batterista dei «Csi» Consorzio Suonatori Indipendenti), ed Eli- Minari che invece ha militato nella mitica band dei Nomadi dal '92 al '97 suonando il basso. Detto questo forse servono altri biglietti di presentazione.

I «Souldrivers», grazie alla loro lunga esperienza discografica e concertistica, durante la loro performance proporranno personali rivisitazioni e cover dei big internazionali, spaziando dai Police ai Doors, da Steve Wonder a Tina Turner, da Bru- Springsteen fino a David Bowie, e miscelando il tutto in un caldo sound che sconfina volentieri nella black music.

I battenti del music-club di Ponderano si spalancheranno già alle 22,30 (ingresso 10 mila lire) ed al termine dello show, come sempre, entrerà in azione Skinner dj di Radio Torino Popolare che con i suoi cocktail esplosivi movimenterà la pista fino a notte fonda.

Già questa sera, Skinner sarà in cabina di regia con www.elastica.dance per mixare alla consolle bigbeat, house, tribaltech, deep mix & breaks, a tutto volume. dalle 23 alle 24 è «happy hour». [p. g.]

VERCELLI

«Incontri proibiti» al Globo Domani c'è Valeria Marini

L'attrice e showgirl Valeria Marini è attesa dopo le 23 di domani a Borgovercelli Sarà ospite della discoteca Il Globo

BORGOVERCELLI

Appuntamento da segnare rosso sull'agenda (pagina domani, ore 23 abbondanti, meta dancing Il Globo di zona bivio Sesia) se siete incalliti fans di Valeria Marini. Potrete incontrare vostro biondo oggetto del desiderio, chiedere autografi e sorrisi, offrire e farvi offrire drink immersi in sonorità appropriate.

Ma che cosa si può dire che non stato già stato scolpito negli annali dai biografi marinani, ad uso e consumo degli ammiratori che di lei sanno tutto? Per quei pochissimi che lo hanno dimenticato, ricordia- che è alta 1,78, che pesa 65 chili e che le sono 98-62-98 (approssimativamente, millimetro più, millimetro meno). Segno del toro, nata a Roma, 33 anni fa... colleziona maschere e bambole. A proposito: è stata trasformata in «Bambola» da Bigas Luna in infermiera, pepata al punto giusto, per gli «Incontri proibiti» architettati da Albertone Sordi. Senza contare che ha dimostrato molte altre virtù animatrice vedette del tubo catodico dai tempi di «Saluti baci» a quelli di «Buccia di banana», da «Champagne» alla presentazione di un Sanremo. Mentre in è stata interprete de «I ragazzi irresistibili» di Neil Simon e di «Nata ieri»...

I suoi irriducibili hanno apprezzato le doti da pin up nel calendario di una nota marca carburanti con immagini famelico obiettivo del fotografo Helmut Newton.

Domani al Globo borgovercellese, attendendo l'arrivo della curvilinea guest star si potrà ballare il liscio dalle 21,30 l'orchestra di Mauro Levrini. Nell'altra area del locale, invece, è protagonista la musica dance. [g. bar.]

Tortona, in arrivo al Docks café il clone di Corona regina dance

Olga de Souza in arte Corona è stata le più famose cantanti dance degli Anni Novanta

TORTONA

Ricordate «The rhythm of the night»? Era la canzone dance che impazzava negli Anni Novanta: ad interpretarla splendida ragazza Rio de Janeiro, Olga de Souza, in arte Corona. Tredici settimane in vetta alle classifiche italiane e ben presto primi posti anche in Inghilterra e negli Stati Uniti, con un successo di vendite strepitoso.

Molti ricorderanno Corona anche in veste di presentatrice un'edizione del Festivalbar e per altre due canzoni, «Baby baby» e «Try out», forse non come la prima, comunque entrambe ballatissime. Non tutti sanno, però, quanto personaggio debba ad cantante inglese di origine giamaicana: Sandy Chamber, sua strettissima collaboratrice, colore anche e con una voce da brividi.

Sandy può definire un «clone» di Corona, tanto per un termine ora in voga: ma c'è anche chi asserisce che sia piuttosto il contrario.

La Chamber, il gruppo Vitaminica, si esibisce domani al Docks café di viale Dellepiane: i musicisti - tutti di Milano - sono turnisti di lusso, con una ricca di lista collaborazioni che va da Baccini ad Antonacci.

Con il chitarrista Salvo Correri suonano nei Vitaminica il batterista Stefano Re, il tastierista Silvano Belfiore, il bassista Marco Mangelli il sassofonista Luca Volonté. [b. v.]

ALBA

E' musica sacra con la Pressenda

Vanna Pescatori

ALBA

Oltre settanta interpreti, strumentisti e coristi, inaugurano domani (ore 21,15) un concerto di musica sacra, nella chiesa di Cristo Re, la stagione dell'associazione musicale Giovanni Pressenda. All'orchestra, diretta da Paolo Paglia, si uniranno le voci del Coro Polifonico Astense e di una parte del coro Pressenda.

«La nostra rassegna rispetta anche quest'anno la tradizione, con un inizio rivolto al sacro - spiega Paolo Paglia - e lo fa in modo particolare in occasione del Giubileo, sorta di percorso spirituale attraverso le musiche di grandi compositori».

Il programma si aprirà con la sinfonia dal Messia di Haendel e quindi proseguirà con il Panis Angelicus per soprano e orchestra di Frank (solista Loretta Carrieri), «Fratello sole sorella luna» di Rizt Ortolani, «Beatus vir» salmo 111 per soli, coro orchestra ancora pagine Mozart e Haendel fino al trionfale «Alleluja», i brani saranno intervallati da poesie di Angela Berrino, interpretato da Alessandra Ruffino.

Il direttore Paolo Paglia

«Il concerto inaugura un ricco cartellone con un avvenimento artistico - spiega ancora Paglia - volutamente non accademico, perché l'intento cui è nata l'associazione è costruire una tradizione musicale in ambito cittadino, proponendomi ad un pubblico vasto. Vogliamo restare fedeli alle origini, facendo musica innanzitutto per il piacere di farla». L'orchestra, negli ultimi anni, è cresciuta e ha avviato importanti collaborazioni. La inizia più recente è quella dell'incontro con il maestro Claudio Desderi, direttore artistico del Regio, che terrà 4 stage per giovani cantanti lirici, per l'allestimento di un'opera mozartiana, nella «Granda» e che ha dato la sua disponibilità per ulteriori sviluppi nell'ambito del rilancio della lirica nei teatri del Cuneese. Un'altra prestigiosa pre- questa stagione è il violoncellista Enrico Dindo, vincitore tre anni fa del Premio «Rostropovich», al quale verrà assegnato il Premio Pressenda, nel concerto che si terrà ad aprile all'auditorium Ferrero. La stagione proporrà sia concerti sinfonici sia opere liriche. Su questo versante, con la collaborazione degli Amici della Musica di Cuneo e della Nuova Compagnia lirica di Torino, verranno allestire due opere, «Il Rigoletto» Verdi, in programma il 4 novembre al teatro Sociale e «La Carmen» di Bizet, il 25 marzo, mentre l'operetta «La vedo- allegra» andrà in scena il 27 gennaio, seguita dalla favola cale «Pierino e il lupo», febbraio, proposta anche per le scuole: un versante particolarmente caro alla Pressenda che ha attivato per la prima volta un programma specificamente rivolto agli studenti.

NOVARA

Don Pasquale stasera al teatro Coccia con il coro Cim del Brera

Edizione di tutto rispetto per il «Don Pasquale» donizettiano. Protagonista stasera alle 20,30 al teatro Coccia è Enzo Dara, 40 di palcoscenico costellati da in tutto il mondo. L'opera è il secondo appuntamento del cartellone della lirica; si replica domenica alle 15,30. Suona l'Orchestra Carlo Coccia, coro Cim del Brera, il civico istituto musicale cittadino, è diretto dal maestro Francesco Iorio. La stagione lirica del Coccia, che precede i percorsi di prosa cabaret, è una produzione del Comune di Novara, assessorato alla Cultura. Dara, erede di una gloriosa scuola, è affiancato dal soprano torinese Daniela Lojarro, nel ruolo di Norina. In scena anche Marco Camastra (dottor Malatesta), Cristian Ricci (Ernesto), Guido Pasella, notaio. Ieri pomeriggio si è tenuto l'aperitivo-incontro al club Unione di Puccini con gli artisti che interpretano il Don Pasquale. Stesso appuntamento giovedì 26, sempre al club Unione, adiacente il teatro Coccia, alle 17,30, con musicisti e cantanti di «La Bohème» che va in il 27 ottobre. La conversazione sull'allestimento dell'opera è seguita dal concerto-aperitivo «Intorno a ..Bizet, Donizetti e Puccini». [c. m.]

AOSTA

La Palma d'Oro a Cannes inaugura la «Saison» che offre 7 mesi di show

AOSTA

E' un film in anteprima nazionale, «Dancer in the dark» Lars Von Trier, ad inaugurare martedì la Saison Culturelle valdostana, la stagione di cultura spettacoli organizzata dall'assessorato regionale dell'Istruzione. L'apertura affidata al cinema, con la tradizionale rassegna «Il giro mondo in 80 ore». Il film Von Trier ha vinto la Palma d'Oro Cannes per la miglior pellicola la migliore attrice e proiettato martedì alle 18 e alle 22,10.

Il programma di martedì prevede anche «Diciassette anni» di Zhang Yuan. Da lunedì saranno messi in vendita gli abbonamenti della «Saison», che prevede spettacoli fino maggio. I biglietti per tutti gli appuntamenti potranno acquistati 10 giorni prima dello spettacolo nei punti vendita valdostani: ad Aosta da «Smart» presso il archeologico; Courmayeur agenzia viaggi «Mont Blanc»; Morgex tabaccheria Véticoz; Saint-Vincent «Best Record»; Verrès tabaccheria Borettaz; Pont-St-Martin centro giovani Calembour. Ulteriori informazioni 0165273413 oppure sul sito *www.regione.vda.it.* [s. ser.]

Bra 7/29.10.2000
San Rocco/Ala Corso Garibaldi
www.dedalus-bra.it
Informazioni:
Tel. 0172438324
DEDALUS
L'ARCA
programma
sabato
14 Ottobre
16.00
Portici Ala Corso Garibaldi
Incontro con Carlo Colombo, Cresset, Jean Marie Massaud, Tim Power, Jerezy Seymour, finalisti del Premio Dedalus per il Design Europeo
Ore 17.00
Palazzo Comunale
Via Monte di Pietà
Apertura della
LA CREATIVITÀ IN
Retrospettiva di
18.00
Portici Ala di Corso
Cerimonia di consegna del Premio Dedalus per il Design Europeo
ABET
LA STAMPA

DOLCE SALATO

Le tome del Maccagno cremose e profumate

UNO degli esami più appassionanti che mi toccarono (facoltà di Scienze politiche, Università Cattolica) fu quello di storia economica. E lo ricordo con gratitudine perché da quelle pagine il Piemonte, il mio Piemonte, quello della filossera dei bigatt (i bachi da seta), quello che sa conservarsi con tenacia qualche velo di malinconia. Quando voglio andare a ritroso nel tempo, per osservare i muri delle (quanta cultura c'è nell'architettura), i colori i tempi scanditi duecento anni fa, vado nel Biellese e poi sopra, al santuario d'Oropa, nel silenzio assoluto di quel luogo, quando scende la sera. Ci stanze per il ricovero dei pellegrini, che finiscono mai, le scalinate antiche che proseguono, dopo il primo concentrico, fino alla maestosa chiesa. Ma sotto, n'è un'altra, più raccolta sempre aperta. E poi i negozietti dei souvenir che chiudono una giornata magra, qualche persona che fa risuonare i passi sotto la pietra quei chiostri e, al termine questa passeggiata (ahimé rara), eccomi al caffè Deiro bere un ratafià. Ma quando è giorno di festa la sica è diversa e, sulla piazza arrivano le bancarelle con le tome del Maccagno, squisite, antiche loro sapori, avide un sorso di vino rosso. Tra produttori che più mi hanno colpito cito Bruno Ottino, che fa il Bèdu di Sant'Eurosia. Un formaggio che stagiona sulla paglia fino a quando non diventa piatto e cremoso. E il momento migliore per assaggiarlo è questo, magari con la sua eccezionale mostarda di mele, altroché d'antan.

Bruno Ottino - Pralungo (Biella) - via Tancallo, 190 - tel. 015/444296

Formaggio al kg.: 16 mila lire

Quanta diffidenza mostrano i bambini quando gli porgi un biscotto che non ha la carta della pubblicità. Per loro biscotto al latte si identifica con un marchio ben preciso, non con la sostanza. E noi, quasi quarantenni, la prima generazione che ha mostrato resistenze alle paste di meliga del forno della Che sciocchi, a pensarci, oppure soltanto vittime della comunicazione. Ma questo biscotto che Giorgio Pagella (via Bergamo 13) Alessandria rivenda nella sua boutique del gusto è veramente un biscotto al latte. Lo senti dopo aver dato un morso un bastoncino di fragranza inusitata: senti il buon sapore del burro fresco che rimane in bocca. Bravi allora, bravi a questi fornai che hanno accantonato il pane per fare solo questi prototipi di gusto, imperdibili (anche con gocce di cioccolato) come i loro grissini stirati.

Panificio Castellotti - Sale (Alessandria) - via San Giuliano, 47 - tel. 0131/64916 - Aperto solo martedì, mercoledì e giovedì - Biscotti al kg.: 11 mila lire.

La mappa degli appuntamenti di stasera nell'Astigiano

Gambarotta [redacted]

E a Calosso la Fiera «del rapulè»

I «Niguarda» saranno questa sera in concerto al «Tutti giù pèer terra»

ASTI Tornano ad esibirsi [redacted] Asti i «Niguarda», il gruppo rivelazione del piemonte, big di Torinosette. stasera saranno al Circolo «Tutti giù per terra». Cover rock italiano, pezzi propri e dedicherà un tributo ai Pink Floyd.

[redacted] «Insieme a teatro» si f[redacted] stasera al centro culturale San Giovanni. [redacted] programma, alle 21,15, «Bruno Gambarotta racconta Bruno Gambarotta», viaggio nell'universo degli annunci economici pubblicati gratuitamente sui periodici. Ingresso libero. Al termine degustazione di prodotti tipici.

[redacted]. Fine settimana all'insegna del cardo gobbo, alla Bottega del vino «Signora in rosso»: fino a domenica, «anteprima del Salone del Gusto» con cardo cucinato in diverse maniere e Barbera d'Asti. Orario d[redacted] 19 alla una. Info: 0141/793.350.

CALOSSO. Fine settimana con la Fiera del «rapulè», tra i colori d'autunno, percorso enogastronomico tra i «croutin» del paese: alle 18 mostra dei dipinti partecipanti al concorso bandito dalla Biblioteca comunale, alle 21 (biblioteca) presentazione del libro «Gente di Calosso, dagli albori al xx secolo» di Piero Bussi.

ASTI. Al «Diavolo rosso» di piazza san Martino «A tutto jazz» con la trasmissione radiofonica messa in onda da «Prima radio».

[redacted]O. Al Maltese, stasera, dalle 22, in concerto Blue Way (rock 60-70 e beat baltabile) e Gatto ci Kova (rock).

[redacted]. Dalle 20,30 alla cascina del tiglio, serata dedicata alla riscoperta di antiche ricette piemontesi e degustazione di barbera «Mirando '98». Info.:0141951204.

CANELLI. Alla discoteca «Gazebo» stasera musica a 360° con animazione [redacted] il dj Roby Scaglione. Donne ingresso omaggio, uomini consumazione obbligatoria.

[redacted]. Al «Baretto» di corso Galileo Ferraris dalle 22 musica con i «Just friends».

MONCALVO. Si apre la «Rassegna della cucina al tartufo bianco di Moncalvo e del territorio monferrino»: 17 ristoranti propongono un menù a base di tartufo. Questa sera inizia il ristorante «Il Bagatto» di Grazzano Badoglio (tel.0141/925.110). Costo della cena 95 mila lire.

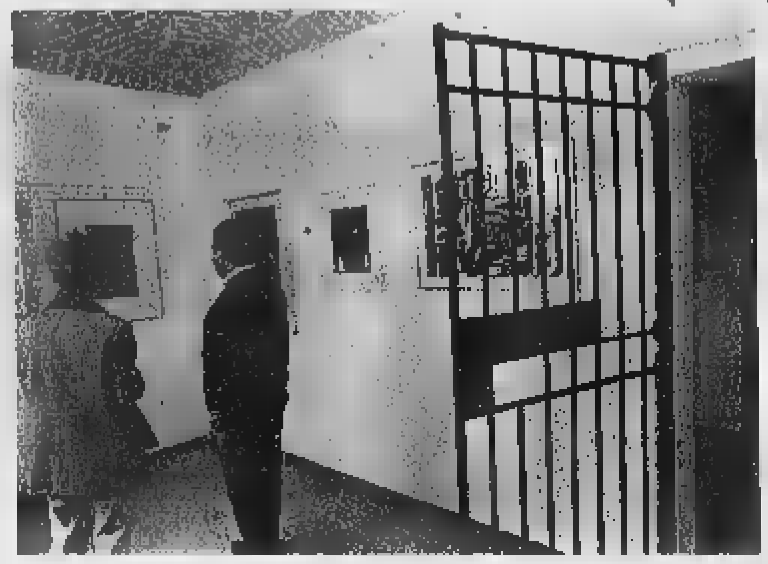

L'ex [redacted] Mombercelli, sede del Museo civico, ospiterà «Pittura e colline»

[redacted]

Nell'ex carcere di Mombercelli da domenica il festival d'arte

MOMBERCELLI

Domenica, alle 10,30, verrà inaugurata la sesta edizione di «Pittura e colline», festival internazionale di arti figurative. La rassegna sarà ospitata nel Museo civico d'Arte moderna, che ha sede nell'ex carcere mandamentale. Per l'occasione sono stati recuperati anche i locali del piano terra, che, in futuro, ospiteranno [redacted] mostre «a termine».«Pittura [redacted] colline» è una invenzione di Victor Mullerstaedt, un pittore e scenografo tedesco che vive tra Berlino e San Marzano Oliveto, dove si è svolta la prima edizione del festival. Sono quattro gli artisti che espongono a Mombercelli: Marianna Baglio, torinese, che presenta una serie [redacted] nature morte; Manfred Sillner, [redacted] Berlino, che interpreta il surrealismo; Vinicio Perugia, anconetano, ispirato dal naturalismo e Johanna Schoenfelder, nata a Coburg, artista del sogno. La mostra resterà aperta fino al 23 ottobre, tutti i giorni dalle 17 alle 20. [a. b.]

Stasera esordio con «La lingua del Santo»

[redacted]

Una scena del film «La lingua del Santo» questa sera al «Cristallo»

SAN DAMIANO

Si aprirà stasera la rassegna autunnale del film d'autore «Cineforun 2000». Sono 10 le pellicole messe in cartellone dal cinecircolo San Vincenzo che si riproporranno ogni venerdì al cinema «Cristallo» alle 21. Il film d'esordio è una delle pellicole di maggior successo del momento «La lingua del santo» di Carlo Mazzacurati con Antonio Albanese e Fabrizio Bentivoglio, appena uscita eppure già acclamata come una delle più riuscite della stagione. La proiezione sarà preceduta da [redacted]a scheda critica. Il biglietto singolo costa 10 mila lire, ma sono in vendita tessere sconto: 10 film a 40 mila lire. Informazioni: 0141.982288 o 975127. Il prossimo appuntamento è per il 20 ottobre con «Il gladiatore» di Ridley Scott. [cl. o.]

MUSICA A CORTAZZONE

Per «Cortazzone in musica 2000», domani alle 21,15, nella chiesa parrocchiale, concerto degli strumentisti dell'Orchestra del Regio di Torino, a cura del Circolo Filarmonico astigiano. L'ingresso è libero, ma presentando questo coupon, si otterrà un buono omaggio per un libro de «Il Saggiatore» Marco Tropea editore, offerto dalla libreria Alphabeta di corso Dante 109 Asti (tel. 0141 30822)

OCCASIONE GOLOSA

Una nuova occasione per i lettori dell'edizione astigiana della «Stampa». Presentando il tagliando qui sopra riprodotto, si avrà diritto ad un'offerta speciale firmata «Mc Donald's»: un Mcmenù [redacted] un Happy meal a sole 11.800 lire. Il tagliando va presentato al ristorante Mc Donald's di piazza Alfieri 21.

[redacted]

[redacted]					
[redacted]	72	77	54	81	61
	77	56	53	53	52
[redacted]	56	45	62	65	55
	87	71	64	62	54
FIRENZE	13	31	44	38	17
	90	66	61	54	48
GENOVA	[redacted]	23	35	44	73
	61	54	54	53	43
[redacted]	[redacted]	[redacted]	46	65	21
	76	71	61	[redacted]	55
[redacted]	[redacted]	[redacted]	[redacted]	70	88
	72	68	64	55	50
PALERMO	22	30	50	34	81
	91	80	63	61	57
ROMA	35	78	34	28	86
	78	71	63	44	41
TORINO	59	72	65	61	18
	[redacted]	82	68	47	46
[redacted]	13	[redacted]	74	67	4
	[redacted]	61	[redacted]	57	[redacted]

IL COMPUTER CI SUGGERISCE

Ambi centrati: Ambi centrati sul n. 40 di Roma. Ecco le 30 coppie su cui puntare. Il gioco va programmato per almeno 4 settimane consecutive [redacted] gli altri sistemi:

40-4	40-7	40-10	40-12	40-16
40-18	40-20	40-24	40-27	40-29
40-31	40-33	40-35	40-46	40-48
40-52	40-55	40-57	40-60	40-61
40-64	40-67	40-69	40-72	40-74
40-76	40-81	40-85	40-88	40-89

Per questa settimana il computer ci consiglia i 40 ambi in frequenza sulla ruota di Genova:

11-9	11-7	11-8	[redacted]	[redacted]
11-18	11-14	11-16	85-54	85-42
11-27	11-21	11-24	85-63	85-43
11-36	11-28	11-32	85-72	85-44
11-45	11-35	85-9	85-7	85-8
11-54	11-42	85-18	85-14	85-16
11-63	11-43	85-27	85-21	85-24
11-72	11-44	85-36	85-28	85-32

Ambate mature: Sono ambate [redacted] [redacted]denza d'uscita, infatti tra parentesi indichiamo la presunta scadenza in settima[redacted]:
Bari 62 (1); Cagliari 27 (5); Firenze 42 (0); Genova 88 (0); Milano 90 (0); Napoli 22 (0); Palermo 63 (0); Roma 68 (0); Torino 10 (0); Venezia 25 (2).

Per cadenze la lunghetta più in ritardo sviluppata per ambo e terno da giocare a Venezia

10-20-30	30-80-90	60-70-80
10-40-50	30-10-20	60-90-10
10-60-70	40-50-60	60-20-30
10-80-90	40-70-80	60-40-50
20-30-40	40-90-10	70-80-90
20-50-60	40-20-30	70-10-20
20-70-80	50-60-70	70-30-40
20-90-10	50-80-90	70-50-60
30-40-50	50-10-20	80-90-10
80-60-70	50-30-40	80-20-30

SUPER ENALOTTO - CACCIA AL JACKPOT

Giocate normali e sistemi integrati

L. 1600 [redacted] combinazioni	14 - 32 - 40 - 87 - [redacted] - 45 28 - 64 - 80 - 78 - 1 - 90
L. 5600 7 combinazioni	81 - 39 - 44 - 53 - 42 - 88 - 7
L. 179.200 224 combinazioni	Giocate sistematiche [redacted] - basi fisse prese 1 a 1 = 20 - 38 - 41 - 90 - varianti = 10 - 84 - 31 - 44 - 56 - 57 - 8 - 25

VINCITE: Estratto 47 Cagliari

Statistiche a cura della Ricevitoria n. [redacted] Davide e Liliana Miola, via Viana 27, Candelo

[redacted] al cinema

AD ASTI E DINTORNI

ASTI [redacted]

LUX. Tel 0141-594 147.
La tempesta perfetta di W. Petersen con D. Lane, M. [redacted], G. Clooney [redacted] fer e sab. 19,50, 22,30. Biglietto: 10.000 (8000) 12.0000 (fest.e pref.)

POLITEAMA. Tel 0141-530 [redacted]
U571 di J. Mostow con M. McConaughey, B. Paxston, K. Keitel. Feriali: 20,05; 22,30. Biglietto: 10.000 (8000).Bigl[redacted] 12.0000 (fest e pref.)

RITZ. Tel 0141-530 086
Il dottor T & le do[redacted] di R. Altman con R. Gere, K. Hudson, H. Hunt, F. Fawcett. Orario [redacted]; [redacted] Biglietto: 10.000 (8000). 12.0000 (fest.e pref.)

NUOVO SPLENDOR. Tel 0141-595 040.
Fbi. Protezione testimoni. di J. Lynn con M. Perry, B. Willis, K. Pollak. [redacted] 20,15, 22,30. Biglietto 10.000 (7000) fer 12.000 (8000) fest e pref.

SALA PASTRONE. Tel. 0141-557 667
Chiuso per restauri.

[redacted]. Tel 0141-413.630.
Il dottor T & le donne Orario: 20.15; 22.30 Biglietto: 10.000 (7000).

[redacted]

BALBO. Tel. 0141-824.[redacted].
Road trip. di T. Philips con B. Meyer, F. Ward, R. Blanchard. [redacted]: 20,30; 22,30 Biglietto: 10.000 (8000).

[redacted]

COMUNALE [redacted] 0347-37.98 182.
Riposo

[redacted]

LUX. Tel. 0141-702.788.
I 100 passi Orario: fer. 20,30; 22,30. Biglietto: 10.000 (8000). Bigl.: 12.000 (10.000) fest. e pref.

SOCIALE (OTS). Tel. 0141-701.496.
Fbi. Protezione testimoni. di J. Lynn con [redacted]. Perry, B. Willis, K. Pollak. Orario: [redacted] 20,15; 22,30. Biglietto:10.000 (8000). [redacted]: 12.000 (10.000) fest. e pref.

[redacted]LTIS[redacted]. Sala Verdi Tel 0141-701.459.
U571 di J. Mostow con M. McConaughey, B. Paxston, K. Keitel. Orario: 20,15; 22,30. Biglietto [redacted] (8000) Bigl. 12.000 (8000) fest. e pref.

MULTISALA. Sala Aurora
The cell. La cellula di Tarsem con [redacted]. Jean-Baptiste, J. Lopez, J. [redacted]. Orario 20,15; 22,30. Biglietto: 10.000 (8000) Bigl 12.000 (8000) fest. e pref.

MULTISALA. Sala Regina
La tempesta perfetta. [redacted]. Petersen con D. Lane, M. Wahlberg, G. Clooney. Orario: 20,15; 22,30 Biglietto 10.000 [redacted] Bigl. 12.000 (8000) [redacted] e pref.

[redacted]

CRISTALLO. Tel 0141-975 124.
La lingua del [redacted]. [redacted] C. Mazzacurati con F. [redacted]. [redacted] [redacted]. Orario [redacted] 21; sab-dom 20,30. 22,30. Biglietto 10.000 [redacted].

LUX. Tel. 0141-975 016.
La tempesta perfetta. di W. Petersen con D. Lane, M. Wahlberg, G. Clooney. [redacted] 20,15. 22,30 Biglietto 12.000 (9000)

SPLENDOR. Tel. 0141-982.288.
OGGI RIPOSO

[redacted]

ARISTON. Tel 0144-322.400.
Fbi protezione testimone. Orario: 2[redacted]; 22,30. Biglietto [redacted] (8000). [redacted].000 (8000) fest. e pref.

CRISTALLO. Tel. 0144-322.885.
The [redacted]. [redacted]. 20, 22,30. Biglietto. 10.000 (8000). 12.000 (8000) pref. [redacted]

[redacted]

VITTORIA. Tel 0142-452 291.
La tempesta perfetta. Orario: 20; 22.25. Biglietto: 12.000 (9000).

POLI. Tel 0142-452 081.
L'uomo senza ombra. Orario. 20; 22,20. Biglietto. 10.000.

MODERNO. Tel. 0142-452.816.
U571. Orario: fer. 20; 22.30. Biglietto 12.000 (9000).

[redacted]

ALESSANDRINO. Tel. 0131-252.644.
La tempesta perfetta. [redacted] fer. 19,50; 22.30 sab-dom. 15, 17.30, 19,50; 22.30. [redacted]to 12.000.

AMBRA. Tel. 0131-252.079.
Il dottor T & le donne [redacted] D. Sena con N. Cage, A. [redacted], G. Ribisi. Orario: fer [redacted]; 22.20 Biglietto. 10.000 (7000). Lunedì 7000

COMUNALE - SALA GRANDE.
Denti. [redacted] G. Salvatores [redacted] R. [redacted], Paolo Villaggio, F. Bentivoglio e A. Caprioli. Orario: 20.15; [redacted]. Biglietto: 12.000 (9000). Lunedì 7000

COMUNALE - SALA FERRERO. Tel. 0131-234 [redacted]
La strada per Eldorado. di E. Bergeron, Don Paul. Orario: 20.30; 22.20. Biglietto: 12.000 (9000). Lunedì [redacted]

CORSO. Tel. 0131-268.060
U571. Orario: 20; 22.15. sab-d[redacted] 16; 18; 20; 22,30 Biglietto: 12.000 (9000).

GALLERIA. Tel 0131-252.112
Faccia [redacted] Picasso. Orario: fer. 20,20; 22.20. sab. dom 16,20; 18,20; [redacted]: 22.20. Biglietto. 12.000.

MODERNO. Tel. 0131-252.707.
L'uomo [redacted] ombra. Orario: 20,10; 22.25. sab-dom 16.10; 18.10; 20,10; [redacted]. Biglietto 12.000

KRISTALLI - Sala Kubrick. Tel 0131-349.321.
Fbi. Protezione testimoni. di J. Lynn con M. Perry, B. Willis, K. Pollak. Orario: 20.15; 22,30.sab-dom. 16,15; [redacted]; 20,15; 22,30 Biglietto: 12.000.

KRISTALLI - Sala Kurosawa.
Alta fe[redacted] di [redacted]. Frears con J. Hjejle, J. Cusack, B. Springsteen. Orario: 20, 22.30. sab-[redacted] 16; [redacted]; 20; 22,30. Biglietto. 12.000.

[redacted]

[redacted]EN. Tel. 0173-363.021.
L'uomo senza ombra. di P. Verhoeven con E. Shue, K. Bacon. Orario: fer 20; [redacted], dom 16; 18; 20, 22. Biglietto: 10.000 (7000)

[redacted]TA. Tel 0173-364.936.
Riposo.

nelle sale di

TORINO

ACCADEMIA p. S. Carlo 2 bis. T. 011 88 78.07. **La mappa del mondo.** Or. 15; 17,30; 20; 22,30.
ACTOR'S STUDIO via Chiesa [redacted] Salute 77/b, tel. 216 6704. **El Dorado.** Or.: 16; 18. **Il dottor T & le donne.** Or. 20,10. 22,30.
[redacted] c. Giulio Cesare 67, tel. 856.521 **Anteprima spazio Torino.** Ore 14,30-18 film in concorso; ore 18 A casa mia posso avere il sole e sognare la luna. La bottega del possibile. Al termine incontro con Don Ciotti. Ore 20,45 R.R. Rousseau a Torino. Al termine incontro
AQUA 480 c. Giulio Cesare 67, tel. 856.521 **Anteprima spazio Torino.** [redacted] 15-18/20-23,45 film in concorso.
ALFIERI p. [redacted], tel 562 38.00. Riposo.
AMBROSIO MULTISALA c. Vittorio Emanuele II 52, tel. 547.007. Sala 1: **L'uomo senza ombra.** Or.: 15; 17,30; 20; 22,30. Sala 2: **Il dottor T & le donne.** [redacted]: 15,30, 17,50; 20,10; 22,30. Sala 3: **La strada per El Dorado.** Or. 16,30; 18,30. [redacted] **cell.** Or.: 20,20, 22,30.
CAPITOL v. San Dalmazzo 24, tel. [redacted]. **Faccia di Picasso.** [redacted]: 16; 18.10, [redacted]; 22,30.
[redacted]. Alberto 27, tel. 540.110. **Seconda pelle** Or.: 16,15; 18,20; 20,30; 22,30 Viet min. 14
C. CHAPLIN 1 v. Garibaldi 32/a, tel. 436 07.23. **Il dottor T & le donne.** Or.: 15,30; 17,50; 20,10, 22,30.
C. CHAPLIN 2 v. Garibaldi 32/a, tel. 436 07 23. **Solstizio d'estate.** Or.: 16; 18,10; 20,20; 22,30.
[redacted] d. G. Cesare [redacted], tel. 232.0[redacted]. **Si fa presto a dire amore.** Or.: 16; 18.10; 20.20. 22,30
[redacted] Gramsci 9, tel. 542.422. **Fuori in 60 secondi.** Or. 15,40; 18; 20,20; 22,40.
DUE GIARDINI - Sala Nirvana v. Monfalcone 62, tel. 327.2214. **L'amore che non muore.** Or.: 16; 18,15, 20,25; 22.30.
DUE GIARDINI - Sala Ombrerosse v. Monfalcone 62, tel. 327.2214. **La mappa del mondo.** Or.: 15,15; 17,40; 20,05. 22,30
ELISEO GRANDE p. Sabotino, tel. 447.52.41. **L'uomo senza o[redacted].** [redacted] 15,30. 17.50. 20.10; 22,30.
ELISEO BLU piazza Sabotino, tel. 447 52.41. **Qui non è il Paradiso.** Or.: 16; 18.10; 20,20; 22,30.
ELISEO ROSSO p. Sabotino, tel. 447 52.41. **Faccia di Picasso.** Or. 16,15; 18,20, 20,30; 22,30.
EMPIRE p. Vittorio Veneto 5, tel. 817.16.42. Chiuso per lavori
ERBA 1 c. Moncalieri 241, tel. 661 54.47. **Holy smoke.** Or.: 16,30; 20; 22,30.
ERBA 2 c. Moncalieri 241, tel. 661.54.47. **Il patriota.** Or.: 16; 20. 22.
ETOILE v. B. Buozzi ang. v. Roma, tel. 530.353. **Titan A.E.** Or.: 15,50; 17,50. **Io me & Irene.** Or.: 21,15; [redacted].
FARO v. Po 30, tel. 817.33.23. **[redacted] - protezione testimoni.** Or. 20, 22,30
FIAMMA corso Trapani [redacted], tel. 385 2057. **La tempesta perfetta.** Or.: 14,45; 17,20; 19,55; 22,30.
IDEAL c. Beccaria 4, [redacted] [redacted].4316. Chiuso per lavori.
KING v. Po 21, tel. 812.59.96. **Il cerchio.** Or.: 16; 16,45; 18,40; 20,30; 22,30.
[redacted], S. Teresa 5, tel. 534.614 **Vatel.** Or.: 15,30; 17.50. 20.[redacted]; 22,30.
LUX Galleria S. Federico, tel. 541 283. **U-571.** Or.: 15.20; 17.45; 20,10; 22,35.
MASSIMO UNO v. Montebello 8, tel. 817.1048. [redacted] per lavori.
MASSIMO DUE v. Montebello 8, tel. 817.1048. [redacted]uso [redacted] lavori
[redacted] [redacted] 7, [redacted] 812.41.73. **Faccia di Picasso.** Or. 16,05; 18,20; 20.25; 22.30.
NAZIONALE 2 v. Pomba 7, tel. 812.41.73 **Ho solo fatto a pezzi mia moglie.** Or.: 16,15; 18,30; 20,30, 22.30.
OLIMPIA 1 v. Arsenale 31, tel. [redacted]. **Road trip.** Or.: 16; 18,10, 20.20; 22.30.
OLIMPIA 2 v. Arsenale 31, tel. 532.448. **La lingua del santo.** Or.: 15,30; 17,50; 20,10; 22,30.
REPOSI v. XX Settembre 15, tel. 531.400. Sala 1: **L'uomo senza ombra.** Or. 15; 17,30; 20; 22,30. Sala 2: **La strada per El Dorado.** Or.: 15,50; 17,50 **Il dottor T & le donne.** Or.: 20; 22,30. Sala 3: **La tempesta perfetta.** Or. 15; 17,30; 20, 22,30. Sala 4: **Il dottor T & le donne.** Or.: 15; 17.30. **Final destination** Or.: 20,20; 22,30. Sala 5: **The cell.** Or.. 15,45; 17,40; 20.05; 22,30.
ROMANO Galleria Subalpina, tel. 562.01.45. **Denti.** Or.: 16,15; 18,20, 20,25; 22,30.
STUDIO RITZ via Acqui 2, [redacted]. [redacted], **L'amore che non muore.** Or.: 16, 18,10, 20.20; 22.30.
VALENTINO 1 Teatro Nuovo corso Massimo d'Azeglio 17, tel. 650 02.00 **Ho solo fatto a pezzi mia moglie.** Or.: 20.30; 22.35.
VALENTINO 2 Teatro Nuovo c. M. d'Azeglio 17, tel. 650 02 00 **Final destination.** Or.: 20,20; 22,30.
VITTORIA v. Roma 336, tel. 5621789. **F.B.I. protezione testimoni.** Or.: 15.50; 18.05; 20.20; 22.35.
TEATRO REGIO. Vendita biglietti per Sly dramma lirico di E. Wolf-Ferrari, con J. Carreras (titolo [redacted] della Stagione d'Opera 2000-01) e del concerto straordinario di G. Testa del 21/10. Inf. e vendita: biglietteria (ore 10.30-18). Tel. 011 8815 241/242.
PICCOLO REGIO G. [redacted]. Piccolo Regio laboratorio, 23 occasioni per capire come è fatta e si sviluppa la creatività artistica contemporanea. Sono in vendita gli abbonamenti a 21 spettacoli a L. 150.000 e a 15 spettacoli a scelta L. 100.000. Biglietteria del Teatro Regio (ore 10.30-18). Tel. 011 8815246/210/238.
AQUA TEATRO. Corso Giulio Cesare 67 - Tel. 011 850.570. Non pervenuto.
AUDITORIUM Giovanni Agnelli Lingotto via Nizza 280. Turno blu ore 21 Orchestra Sinfonica Nazionale della Rai 1° Concerto Stagione sinfonica 2000-2001. Direttore Aleksandr Lazarev, mezzosoprano Iris Ver[redacted], Tenore Rol[redacted] Wagenfuhrer. Musiche di Wagner, [redacted]. Poltrona L. 60 000, ingr. L. 35 000 rid. giovani L. 18.000. Inf. tel. 011 810.46.53/810.49.61.
AUDITORIUM RAI. Non pervenuto.
CONSERVATORIO G. VERDI P.za Bodoni. Riposo.

TRIBUNALE DI [redacted] TERME
Vendita [redacted] immobili [redacted] incanto

Si rende noto che nell'esecuzione immobiliare n. 40/87 R.G.E., G.E. dott. MC Scarzella promossa [redacted] Mediocredito Piemontese (avv. M. Macola) contro s.r.l. SO.GE.MA. - fallita e MOGGIO Paola, MOGGIO Elena e MOGGIO Angelo (Eredi di Moggio Francesco) è stato disposto per il 17/11/2000 ore 9.30 e ss., l'incanto dei seguenti beni - Comune di Bistagno: Lotto 1: terreni vari, superficie 1.24.00. Prezzo base: L. 9.[redacted].000 cauzione L. 900.000 - Deposito spese L. 1.350.000 - Offerte in aumento L. 500.000. Lotto 2: terreni vari e fabbr. rurale, superficie 10.00.88. Prezzo base L. 115.000.000. Cauzione L. 11.500.000. Deposito Spese L. 17.250.000. Offerte in aumento L. 1.000.000. Lotto 3: Terreni vari, superficie: 2.11.20. Prezzo base L. 16.000.000. Cauzione L. 1.600.000. Deposito spese L. 2.400.000. Offerte in aumento L. 500.000. Lotto 6: seminativo, superficie 71.40. Prezzo Base L. 5.000.000. Cauzione L. 500.[redacted]. Deposito S[redacted] L. 750.000. Offerte in aumento L. [redacted]. Comune di Monastero Bormida: Lotto 8 - terreni e fabbr. rurale, superficie 1.09.70. Prezzo base L. 260.000.000. Cauzione L. 26.000.000. Deposito spese L. 39.000.000. Offerte in aumento L. 2.000.000. Lotto 9: fabbr. rurale e terreno, superficie 29.30. Prezzo base L. 100.000.000. Cauzione L. 10.000.000. Deposito Spese L. 15.000.000. Offerte in aumento L. 1.000.000. Lotto 10: terreni vari e fabbr. rurale, superficie 3.36.55. Prezzo base L. 420.000.000. Cauzione L. 42.000.000. Deposito Spese L. 63.000.000. Offerte in aumento L. 4.000.000. Lotto 11: terreni vari, superficie 60.20. Prezzo base L. 6.000.000. Cauzione L. 600.000. Deposito Spese L. 900.000. Offerte in aumento L. 300.000. Lotto 12: terreno, superficie 2.06.50. Prezzo base L. 15.000.000. Cauzione L. 1.500.000. [redacted] Spese L. 2.250.000. Offerte in aumento L. 600.000. Cauzione e spese come sopra, da versarsi entro le ore 12.00 del 16/11/2000, con assegni circolari liberi, emessi nella provincia di Alessandria, intestati "Cancelleria Tribunale Acqui Terme". Sono a carico dell'aggiudicatario le spese di cancellazione delle formalità, compresi gli adempimenti necessari per ovviare alle irregolarità edilizie. Versamento del prezzo entro 30 gg. dall'aggiudicazione definitiva. Atti relativi alla vendita consultabili in Cancelleria Esecuzioni Immobiliari del tribunale.

IL CANCELLIERE
dott.ssa A.P. Natale

Per la pubblicità su
LA STAMPA

PK publikompass

[redacted] di Asti
Corso Dante, 80
Tel. 0141.3510.11

LA STAMPA TI SVELA I SAPORI PIÙ AUTENTICI.

Dal 25 [illegible] in regalo con [illegible]
25 fas[illegible] sulle tradizioni [illegible]
[illegible] Liguria Valle [illegible]

Per cinque settimane La Stampa, in collaborazione con Slow Food Editore, vi offre "I Segreti del Gusto". Ogni giorno, dal lunedì al venerdì troverete in omaggio con il vostro quotidiano un fascicolo che vi farà conoscere le tradizioni enogastronomiche di Piemonte, Liguria e Valle d'Aosta. 25 fascicoli per guidarvi, in un percorso appassionante, tra segreti e sapori dei prodotti delle nostre terre. Cultura, ricette, curiosità e tanti indirizzi dove riscoprire l'autentica cucina piemontese, ligure e valdostana. Dal 25 settembre, c'è ancora più gusto a leggere La [illegible]

Iniziativa limitata a Piemonte, Liguria e Valle d'Aosta. Per gli abbonati telefonare al Numero Verde 800-011959

Slow Food Editore LA STAMPA

deville ...per un caldo inverno

Le Stufe a Legna e a Carbone dal più prestigioso marchio francese

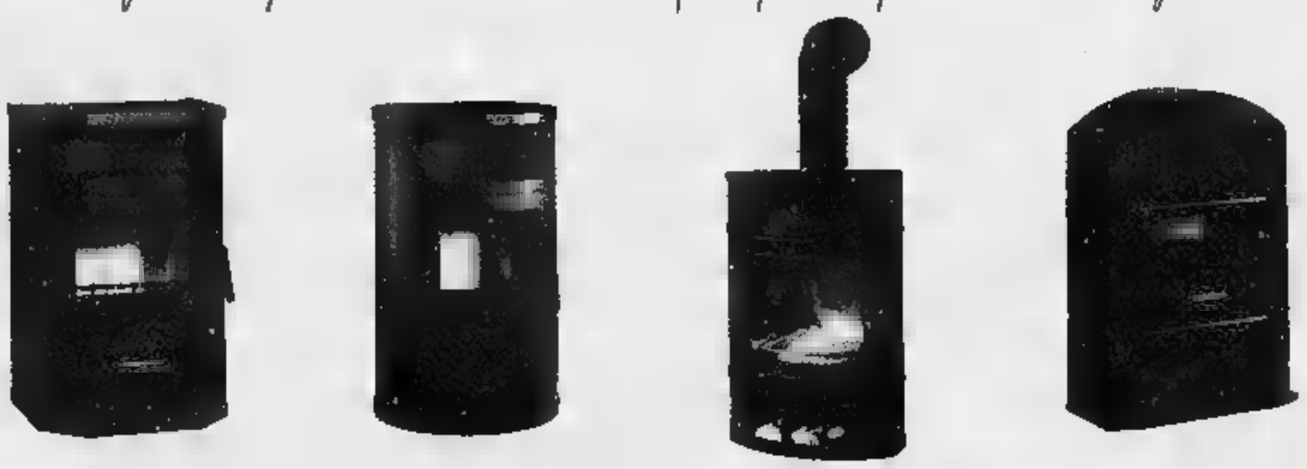

zibro kamin® STUFE PORTATILI

Per ogni situazione
una soluzione

a partire da Lire...

I grandi vantaggi offerti
[illegible] Zibro [illegible]

- [illegible]
- [illegible]
- **senza [illegible] fumaria**
- **senza installazioni**
- **semplice da [illegible]**
- **massima sicurezza**

Novità! Senza tubo di scarico

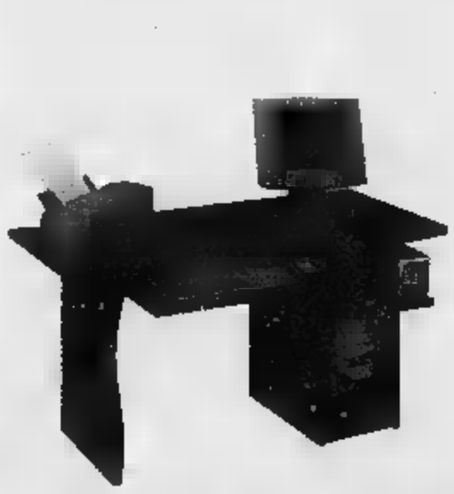

Mobili in kit e arredi pratici per ogni tua esigenza

FERRAMENTA - FAI DA TE

caligaris & delprino

COLORI - CASALINGHI - UFFICIO

C.SO ASTI 52 NIZZA MONFERRATO (AT) - TEL. E FAX 0141.7[illegible]

Langhe e Roero

Terre di profumi e di sapori

Ente Turismo Alba Bra Langhe Roero

Consorzio Turistico Langhe Monferrato Roero

ALBA

Alba, 6 - 22 ottobre 2000

FIERA NAZIONALE DEL TARTUFO BIANCO D'ALBA

ALBA QUALITA'

Orario:
Venerdì 17.00-23.30 - Sabato 10.00-23.30 - Domenica 10.00-23.00
Stand di prodotti tipici e specialità enogastronomiche

6ª Rassegna Agroalimentare
Alba, 6 - 22 ottobre 2000

Informazioni: **Ente Alba Langhe e**
Piazza Medford, 3 - 12051 Alba - Tel. 0173 35833 - Fax 0173 363878
www.langheroero.it - info@langheroero.it
Via Moffa di Lisio, 14 - 12042 Bra - Tel. 0172 438324 - Fax 0172 418601
turismo@comune.bra.cn.it

turistiche: **Consorzio Turistico Langhe Monferrato Roero**
Tel. 0173 361536 - 0173 366328 - Fax 0173 440596
www.langhe.monferrato.roero.it - e-mail: consorzio@langhe.monferrato.roero.it

Le Grandi Mostre d'Autunno

BRA *dall'8 settembre*
Fondazione CRB e Centro Polifunzionale "G. Arpino"
"Mino Rosso e il Futurismo Torinese" mostra di pittura scultura

- NOVELLO - DIANO - GRINZANE CAVOUR - SERRALUNGA
dal 15 settembre al 15 ottobre
"Biennale d'Arte e di Vino" dedicata all'architettura e al paesaggio

GUARENE *dal 30 settembre al 19 novembre*
Palazzo Re Rebaudengo - ***"Giuseppe Gabellone"***

ALBA *dal 7 ottobre al 26 novembre*
Palazzo Mostre Congressi
"HumorSegni" - orario 10-12,30 • 14,30-18

CHERASCO *dal 14 ottobre al 17 dicembre*
Palazzo Salmatoris
"Dipinti sculture Giorgio Chirico"

dal 21 ottobre al 10 dicembre
Fondazione Ferrero
"Pinot Gallizio. L'uomo, l'artista e città 1902-1964."

Dal 5 al 10 febbraio 2001

LA STAMPA RITORNA TRA I BANCHI DELLE SCUOLE MEDIE INFERIORI DI TUTTA ITALIA

con il grande progetto didattico **"La Stampa in classe"** riservato ai ragazzi di 1ª, 2ª, 3ª media.

E' un percorso di lettura "critica" del quotidiano da sviluppare attraverso esercizi guidati, che può essere affiancato alla programmazione ordinaria nella prima metà di febbraio.

L'insegnante interessato ad aderire con la sua classe dovrà compilare con il tagliando qui a fianco pubblicato.

Tale tagliando dovrà pervenire **entro prossimo 20 novembre al n° di fax 011/568.24.96**,
solo dopo che l'insegnante abbia ben definito:
- il numero degli studenti partecipanti;
- il numero delle copie da acquistare;
- l'indirizzo, preciso e dettagliato, dell'edicola dove avverrà l'acquisto.

Il materiale per sviluppare gli esercizi (guida, opuscoli, etc.) sarà inviato gratuitamente ed unicamente alle classi aderenti entro fine gennaio 2001.

Le copie di LA STAMPA **dovranno acquistate** dagli studenti **ogni giorno al 10 febbraio compresi***.

Per informazioni:
Numero Verde
800-243614

Compilare chiaramente in stampatello.

SCUOLA MEDIA: *(scrivere per esteso il nome)*

Classe e sez.

Via N°

Città Prov. C.a.p.

Tel. / Preside
(pref. numero)

Nome e cognome dell'insegnante

N° allievi partecipanti N° COPIE CHE ACQUISTERANNO (previsione realistica)

NOME DELL'EDICOLA DOVE AVVERRÀ L'ACQUISTO

Via N° C.a.p.

Città Prov. Tel. / Cellulare /
(pref. numero) (pref. numero)

Nome e cognome del TITOLARE DELL'EDICOLA

LA STAMPA

N.B.: Sono necessarie precisione e completezza dei dati, con particolare riguardo al "n° copie/acquisto" (la previsione deve realistica) al "nome indirizzo edicola": per quest'ultimo suggeriamo di prendere contatto con l'edicola scelta. Ricordare poi agli studenti effettuare l'acquisto unicamente presso edicola.

Il progetto ha piena validità didattica solo sviluppato tutti i 6 giorni: gli studenti sono pertanto invitati recarsi in edicola quotidianamente.

Non verranno accettati tagliandi incompleti compilati modo generico.

Volley: dirigenti e giocatori ricevuti ieri dal sindaco. E domenica l'esordio a Fano in A2

La Bm2 pronta a iniziare l'avventura

Ma il presidente polemizza: «Mancano gli sponsor locali»

Il sindaco Luigi Florio (al centro, la maglia numero 2 donatagli dalla società) con dirigenti e giocatori della Bm2

Franco Binello
ASTI

Bm2 è la bandiera sportiva di una città. Lo sanno bene il sindaco, Luigi Florio e gli assessori Ferrante Marengo e Domenica Demetrio, che ieri hanno accolto nella sala consiliare del municipio, dirigenti e giocatori della società che si prepara al debutto nel campionato di volley A2. Una festa di auguri (domenica gli astigiani esordiranno a Fano) condita da polemica del presidente del club, Gigi Uberti («Ci spiace rimarcare l'assenza dalle nostre maglie di sponsor locali»).

Il sindaco in Florio, dopo ribadito l'impegno a fianco della società anche nella gestione del Palatenda che ospiterà le gare casalinghe della Biemmedue (in piazza d'Armi: probabilmente l'impianto sarà pronto per il 1 novembre: la prima in casa, il 22 ottobre con il Codyeco Santa Croce dovrebbe disputata a Vercelli) ha indossato maglia di gioco (numero 2) donatagli da capitan Fabio «Mimmo» Cavallo: un rosso acceso condito da venature di blu. Davanti a lui sono sfilati i giocatori, presentati da uno dei dirigenti societari, un inappuntabile Ezio Mosso. Questi e numeri di maglie: Gabriel Zobo-Lebay (Francia, 1); Svetoslav Anguelov (2); Juan Carlos Vega (Spagna,3); Simone Bendandi (4); Marco Aiello (5); Mimmo Cavallo (6); Stefano Cussotto (7); Juan Carlos Robles (il secondo nazionale spagnolo, reduce dai giochi olimpici di Sidney è appena arrivato ad Asti: avrà l'8); Carmelo Costa (9); Matteo Zamponi (14); Edo Rabezzana (15); Mauro Bottero (20).

La polemica. Gigi Uberti, leader del club, ha parlato chiaro: «Abbiamo fatto un grande sforzo, economico e organizzativo. E siamo grati ai nostri sponsor. Ma vogliamo chiedere al mondo imprenditoriale astigiano e ai dirigenti della Cassa di risparmio di Asti: perchè non ci danno una mano?».

Da domani si gioca in C e D

Arol, Grande Volley, Futura e Rig le bandiere nei rispettivi tornei

Prendono il via domani e domenica i campionati di serie C e D di pallavolo maschili e femminili. Lo spiegamento di forze astigiano comprende nove formazioni: Arol e Grande Volley (serie C maschile), San Damiano (serie D); Package Futura e Sapar Rig (serie C femminile); Azzurra Moncalvo, Canelli, Voluntas e San Damiano (D).

Serie C e D maschile. L'Arol tenta il grande salto. Il sestetto astigiano è tra le formazioni favorite per la promozione in B2. Alla è stato confermato il bulgaro Jordan Anguelov e tanti nuovi arrivi per rinforzare la rosa. Il Grande Volley è stato a sorpresa ripescato. La squadra ovviamente grande ambizioni (è compagine satellite della Biemmedue): campionato buon livello qualitativo potrà far maturare i giovani di cui si compone il sestetto allenato da Fausto Ferraris. Entrambe impegnate domenica: l'Arol affronterà al palazzetto dello sport di via Gerbi il Santhià; il Grande Volley debutterà in trasferta contro il Club Musinè.

In D l'ormai veterana San Damiano punta a un campionato dignitoso. Nel primo turno giocherà fuori casa contro il Borgo Vercelli.

Serie C femminile. Con la promozione Sapar Rig, tornano a essere due i sestetti astigiani. La Futura tenterà ancora una volta di compiere il salto di qualità. Alla conduzione tecnica è rimasto Antonio Giangrande, al quale è affidata una formazione totalmente rinnovata e non basata più su un nucleo astigiano (è partita anche capitan Oriana Arduino, destinazione Valenza). Nella prima giornata, in programma domani, la Futura giocherà a Caraglio e la Sapar a Busca.

Serie D donne. Nella griglia delle favorite c'è anche l'Azzurra Moncalvo, rinforzatasi con la veterana Giuliana Masenga e inserita in una squadra che annovera forse migliore palleggiatrice della categoria: Sara Bianco. La Kid è una neo-promossa, attesa con molta simpatia; Canelli e San Damiano dal canto loro non vogliono recitare la parte delle comparse. turno d'apertura subito il derby San Damiano-Canelli (palafutura di Asti, ore 18); Montaldo Dora-Moncalvo e Chatillon-Kid Voluntas. [e. a.]

Nell'eptathlon tricolore a squadre

Giulivi «capitana» di un'Alfieri super

ASTI

Un quinto e quarto posto: questo l'ottimo bilancio della Vittorio Alfieri nei campionati italiani femminili di eptathlon che si sono svolti a Formia.

La società diretta Beppe Colasuonno era a Frascati l'unica compagine a gareggiare sia tra le seniores sia le juniores. Un risultato storico per l'atletica astigiana, consolidato da due ottimi piazzamenti.

La squadra seniores ha confermato la quinta posizione con la quale era collocata nel «ranking» italiano. Il punteggio totalizzato è stato di 12.207 punti, inferiore al 12.915 raggiunto in fase di qualificazione ma in grado di garantire la quinta piazza.

L'azzurro Balduzzi è quinto negli 800

Buona la prestazione complessiva delle ragazze: la capitana Antonella Giulivi ha collezionato 4507 punti con 1,51 nell'alto (suo record personale), 9,01 nel peso, 26"71 e 15"46 i 100 ostacoli. Le prestazioni della seconda giornata inficiate un leggero infortunio.

La Giulivi ha comunque saltato un buon 5,62 nel lungo, lanciato il giavellotto a29,56 metri e corso gli 800 in 2'34"41. Le altre atlete erano Annalisa Maggiorotti (4057 punti), Manuela Dal Col (3643) e Ilaria Ambrogio (3525).

L'Alfieri pareggia così il piazzamento ottenuto nel '98 a Rieti.

Grande prestazione dell'Alfieri nel settore giovanile. La formazione composta dalle juniores Rossana Raviola ed Elisa Morando e dalle allieve Federica Ferrero, Arianna Casale e Caterina Anselmo si migliorata una posizione rispetto a quella che era la classifica alla vigilia della manifestazione. La Raviola, che è arrivata quarta nella graduatoria generale, ha trascinato le compagne con 3491 punti, un risultato che avrebbe potuto essere anche superiore avesse bucato la prova dell'alto con appena 1,20 centimetri in meno rispetto al suo personale.

La Ferrero ha stabilito suo primato personale 3.045 punti, record abbattuti 100 ostacoli (17"21) e nel peso (7,29 metri). La Morando, la Casale e Anselmo hanno totalizzato rispettivamente 2906, 2444 e 1516 punti.

Balduzzi quinto. Esordio positivo la maglia azzurra per Carlo Balduzzi che si è piazzato quinto sugli 800 in un quadrangolare juniores, a Grosseto. L'attuale campione italiano della specialità ha concluso la prova in 1'53"05 e ha preceduto compagno di squadra, e suo grande rivale, Zanardi, giunto settimo. Alla competizione hanno preso parte anche Francia, Inghilterra e Spagna. [e. a.]

CALCIO

Domenica il big-match in Seconda categoria

Tra Cello e Rocchetta sarà un gran derby

Tra le partite di Seconda categoria in programma domenica prossima spicca il derby del girone O tra Rocchetta\Isola e Cellevaglierano, tra compagine molto quadrata ed esperta, candidata a un campionato di vertice e una neopromossa piena di entusiasmo che fino ad ha reso la vita difficile a qualsiasi avversario.

Il portiere del Rocchetta/Isola Adriano Mansueto è uno dei punti di forza della squadra che affronterà il Cellevaglierano

ROCCHETTA\ISOLA. E' delle formazioni più quotate del torneo. Nata dalla fusione tra il Rocchetta e l'Isola, retrocessa dal campionato Prima categoria, presenta rosa calciatori di primo livello. Il portiere Adriano Mansueto, Di Paola, Basano e i due Dellagaren (Luca e Modesto) rappresentano la spina dorsale di squadra che ha nelle punte Furlanetto e Lotta due elementi sempre molto pericolosi. Il primo posto attuale della graduatoria (7 punti frutto di due vittorie e un pareggio) è casuale, ma probabilmente solo il prologo di un torneo da giocare ad alti livelli. Fino ad ora gli uomini Bacichetto hanno vinto i due derby in trasferta contro Junior Asti (3-1) e Stabile (6-1), mentre sono stati fermati in sullo 0-0 dal coriaceo La Sorgente.

CELLEVAGLIERANO. E' la grande sorpresa campionato: la matricola terribile è tuttora imbattuta dopo tre partite, durante le quali ha in mostra un gioco spumeggiante capace di creare grossi problemi agli avversari. L'arma vincente è il collettivo in cui spiccano le figure dell'attaccante Grasso e dell'infallibile rigorista Perri. Dopo all'esordio con il Quattordio (2-2 strepitosa rimonta finale), i ragazzi di Conti hanno compiuto la grande impresa di battere in trasferta il Don Bosco (2-1), prima riuscire a rendere la vita molto difficile all'altra capolista Napoli Club stoppata sullo 0-0. [g. fo.]

CORSA AI CAMPIONATI

ASTI. Infermeria piena all'Asti. Falzone ha rimediato una botta al ginocchio nella gara con Pinerolo e la presenza con il Sommariva domenica è in forte dubbio. Pavese ha male a una caviglia e il libero Boldrini problemi a una spalla. Notizie sicuramente incoraggianti per il tecnico Renato Biasi, che si trova già con una rosa piuttosto ridotta. Oltre ai giocatori infortunati, l'allenatore astigiano non potrà disporre di Bucciol, che deve ancora scontare un turno di squalifica.

SANDAMIANFERRERE. La compagine rossoblù ha perso mercoledì per 4-3 il recupero della terza giornata di Promozione contro il Piovera. La partita è giocata a Poirino, perché l'impianto di San Damiano è dotato di illuminazione. La gara era stata rinviata quindici giorni fa per l'impraticabilità del campo a causa della pioggia (la formazione alessandrina aveva persino presentato ricorso, che la federazione non ha poi accolto, sostenendo che l'incontro si sarebbe potuto svolgere ugualmente). L'andamento della gara è stato rocambolesco. Sotto per 3-1, il Sandamianferrere è riuscito a portarsi sul 3-3 al 90' grazie a un gol di Migliasso (le altre due reti erano siglate da Franco al 36' e da Enrico Porrino all'80'). La beffa è arrivata a tempo abbondantemente scaduto su calcio piazzato. Con questo successo il Piovera raggiunge in testa alla classifica a quota 8 punti Val Mos e Borgovercelli. Il Sandamianferrere, che domenica giocherà a Gavi, rimane fermo a tre.

JUNIOR CANELLI. Tonino Alberti ha condotto regolarmente gli allenamenti dello Junior. Il tecnico si era detto disponibile a mettersi da parte dopo la sconfitta con il San Carlo. La società gli ha concesso però la fiducia. S'era infatti parlato nei giorni scorsi della possibilità che la squadra venisse affidata a Franco Allievi.

Seconda categoria. Il giudice sportivo Gaspare Ingrassia ha accolto il reclamo dello Junior Asti e ha dato partita vinta alla compagine astigiana. Domenica infatti la squadra avversaria, la Sorgente di Acqui, aveva effettuato quattro sostituzioni anziché le tre previste dal regolamento. Nell'ambito dei giocatori, sono stati bloccati per due giornate Capra (Bubbio) e Levi (Strevi) e per una Satta (Strevi), Bruno e Vola (Bubbio), Dezzani (Stabile), Barbero (Rocchetta).

TERZA. Il calciatore del Castagnole Monferrato Ferraris dovrà stare fermo quattro giornate per insulti all'arbitro. Fermato per due turni il compagno di squadra Rocca. Squalificati per una domenica Lano (Cisterna) e Nardelli (San Giacomo).

Resta «sub-judice» la partita tra Praia e Real Betis, sospesa al termine del primo tempo perché secondo l'arbitro erano venute meno le condizioni di sicurezza per riprendere la partita. [e. a.]

MOTORI

Prove speciali da Albugnano-Robella-Aramengo

Al Rally di Chivasso astigiani tra i favoriti

Con le verifiche tecniche e sportive di oggi pomeriggio a Chivasso, s'inizia la tre giorni il 28° Rally Team 971, valido per la coppa Italia 1ª zona. Nove gli equipaggi astigiani al via (in tutto sono 137). Il team Eurospeed si presenta con cinque coppie: Gianluca Boffa-Massimo Barrera, Fabrizio Tardito-Clelia Villafrate, e Mario Viotti-Roberto Sabatini saranno al volante di Escorth Cosworth (gruppo A i primi due), mentre Walter Casalegno-Giuseppe Panasiti correranno su Clio Williams gr.A7. Per l'ex campione del mondo motocross Alex Puzar neo tesserato team di Walter Accorneo, il «Teams» sarà l'ultimo test in preparazione del Sanremo con la Peugeot gr. A (navigatore Enzo Magliano). Con i colori della Provincia Granda rally club saranno al via Claudio Giazzi-Tiziana Bianco (Clio Williams gr. N3) e Mastrazzo-Amerio Peugeot 306 rally gr.N3. Gabriele Nebiolo titolare insieme a Viotti della Motorport di Asti, «navigherà» la Ford Escorth di Mauro Bianco (Meteco corse), mentre il villanovese Francalanci affiancherà Roberto Benazzo (Subaru Impreza N4). Il cronometro per la partenza della prima vettura (Borsa-Berra su Ford Escorth) scatterà domani alle 14,30. Quattro le prove speciali da ripetersi due volte. «E' una corsa diversa rispetto al Moncalvo - dice Nebiolo dopo le ricognizioni -. Il percorso è poco adatto alle grandi velocità. Bisogna guidare molto». La prima speciale è Cinzano (To) poi si passa nell'Astigiano. Da Albugnano parte la seconda speciale, mentre la terza inizia a Cortiglione dopo Nell'ultima i piloti arriveranno ad Aramengo. Pochi minuti prima di mezzanotte l'arrivo in piazza D'Armi a Chivasso. «I punti più spettacolari - prosegue Nebiolo - è bivio di Casalborgone nella prima speciale, la partenza della seconda Aramengo che presenta una serie di inversioni, l'inizio della terza con una serie ravvicinate, e il finale della quarta che si raggiunge facilmente da Tonengo». Domenica alle 11 premiazioni. [g. mo.]

BASKET. L'Azeta affronta stasera in trasferta l'Ivrea, nell'anticipo della seconda giornata campionato di D. Il quintetto astigiano ha battuto primo turno il Montaldo Dora per 67-55. [e. a.]

CALCIO A Il San Domenico Savio ha colto un pareggio esterno nella seconda fase della Coppa Italia. La formazione astigiana ha fermato sul 5-5 l'Auxilium Bra. I marcatori del San Domenico sono stati Bresciani, Paro (autori di una doppietta) e Serra. [e. a.]

RUGBY. La rappresentativa giovanile Asti-Alessandria si è classificata al secondo posto un triangolare che si è svolto ad Acqui. La selezione ha superato il Cus Milano per 8-2 e perso contro i francesi del Nizza per 6-1. Gli astigiani schierati erano Piccatto, Monacò, Epifani, Delduca, Binello, Vescera ed Esposito. [e. a.]

SPAOLA. Calliano e Vignale accedono per la finalissima a quattro del torneo del Monferrato, in programma a Castell'Alfero il ottobre. Sabato scorso Mauro Balliano e Mauro Boano hanno sconfitto 13-6 gli alessandrini del Frassinello. Nell'altro incontro vittoria del Vignale sul Frassinello 2 13-9. Nella finale giornata del duo callianese 7-4. [gi. m.]

CALCIO PULCINI. Nel recupero del campionato provinciale a 9, il San Domenico Savio è andato a vincere per 4-0 sul terreno dell Junior Don Bosco. Hanno segnato Minconetti (doppietta), Strangis e Napolitano. [g. fo.]

TELECOM ITALIA
www.telecomitalia.it
COME VORRESTI CHE FOSSE IL FUTURO?
TELEFONIA FISSA, MOBILE, INTERNET, INFORMATION TECHNOLOGY, THE NEXT THING.

DAL 2 AL 15 OTTOBRE

1+1 SUPER OFFERTE

OLIO EXTRA VERGINE D'OLIVA FATTORIA DELL'ULIVO SAGRA
ml 750
1 pezzo £ 7.900
da £ 10.533
a £ 5.267 al L

2 PEZZI

7.900 EURO 4,08

PIZZA MARGHERITA BUITONI FRESCO
g 250
1 pezzo £ 4.500
da £ 18.000
a £ 9.000 al kg

2 PEZZI

4.500 EURO 2,32

ALCUNI ESEMPI:

ELETTROUTENSILI A SCELTA
trapano elettrico
o smerigliatrice angolare
o seghetto alternativo
o levigatrice orbitale
o mola da banco
1 pezzo £ 55.000

2 PEZZI

55.000 EURO 28,41

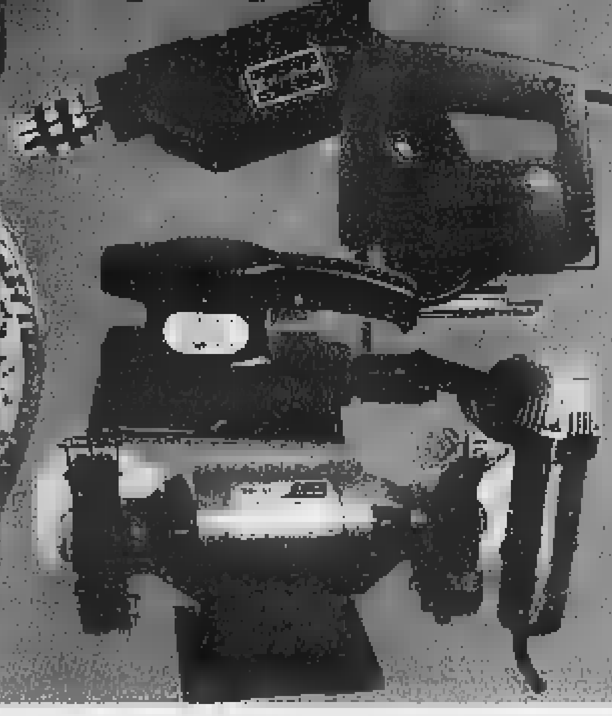

I PREZZI POSSONO SUBIRE VARIAZIONI NEL CASO DI EVENTUALI ERRORI TIPOGRAFICI, RITARDI O MODIFICHE ALLE LEGGI FISCALI. LE FOTO SONO PURAMENTE INDICATIVE. OFFERTA VALIDA DAL 2 AL 15 OTTOBRE 2000 SALVO ESAURIMENTO SCORTE.

ACQUI TERME (AL)
ALESSANDRIA
OVADA (AL)
BIELLA
[illegible] (BI) - Centro Commerciale Vigliano
MORTARA (PV) - Centro Commerciale [illegible]

PARONA L. (PV) - Centro Commerciale Parona
GENOLA (CN) - Centro Commerciale
[illegible] (CN)
PAVONE CANAVESE (TO) - Centro Commerciale Pavone
CIRIE' (TO) - Centro Commerciale Le Alpi
VERBANIA

bennet
UN MONDO DI BENE

www.bennet.com

Offerta della settimana Euronics Point

la grande catena di elettrodomestici

TV color Daewoo 20 Q2T

349.000

[illegible] dal 13 al 19 ottobre

EURONICS point

Arquata [illegible] (AL)
Locanda [illegible]
WALTER FOTO
Caluso (TO)
ACCHITO
[illegible] 011-[illegible]

ELET [illegible]
[illegible] ISSOTI [illegible] LBERTO
[illegible] 29, Tel. 0321-242[illegible]

AUDIO
Corso [illegible]
Corso Asti 152 Tel. [illegible]
Ovada (AL)
BIZETA
Via Gramsci [illegible]

[illegible] (CN)
Via Adriano 2, Tel. 0121-322209
[illegible] E ORUSA

Tortona
BONO ADRIANO
Corso Italia 80/84, Tel. [illegible]

IL FISCO E GLI EVASORI | UNA BATTAGLIA CONTINUA

LE CONDANNE

La nuova legge, nel marzo scorso, ha modificato quella denominata «manette agli evasori». Ora si guarda all'imposta evasa più che all'imponibile sottratto al controllo. Sono previste condanne fino a 3 anni di carcere per chi non indica nella dichiarazione i ricavi o gonfia i passivi, se l'imposta evasa è superiore a 200 milioni

LA via DEI RICORSI

Contro la cartella esattoriale emessa dopo gli accertamenti della Guardia di Finanza si può ricorrere in via amministrativa alle commissioni tributarie di primo e secondo grado e infine in Cassazione. Per l'aspetto penale, se esiste, si segue la normale routine del tribunale, corte d'appello e Cassazione

Imprenditore suicida, un caso politico

Il presidente dell'Api: la Finanza ha metodi duri

Grazia Longo
CHIVASSO

Il telefono squilla di continuo e sul tavolo del soggiorno ci sono tanti telegrammi.

Parole di conforto e di solidarietà per la moglie e i figli di Teodoro Bernardi, l'imprenditore di 59 anni che si è tolto la vita, l'altra mattina, durante un controllo della guardia di finanza. «Perché c'è tutta questa gente?», chiede il nipotino alla nonna Carolina. Forse nessuno gli ha ancora spiegato quello che è successo al nonno. E come potevano dirgli? Che il nonno s'è sparato un colpo alla testa mentre i militari raccoglievano documenti per provare che aveva evaso mezzo miliardo di tasse?

In questo elegante appartamento di periferia amici e parenti cercano di consolare persone inconsolabili, fuori, intanto, divampano le polemiche sull'intervento delle Fiamme Gialle. E' stato davvero «duro» e persecutorio? Subito dopo la disgrazia, i parenti della vittima, ancora sconvolti per quello che è successo, hanno raccontato di una perquisizione accanita come se si trattasse di un mafioso. Parole dettate dal dolore, ma che hanno scatenato un'interrogazione parlamentare, un'altra al ministro delle Finanze, e l'accusa - evidentemente sopra le righe - di «un omicidio politico e di un sistema fiscale criminale che porta alla disperazione» da parte della Life, l'associazione che si batte per la libertà fiscale.

In realtà nella guardia di finanza non è stata ravvisata nessuna ipotesi di reato e, comunque, la famiglia ha intenzione di sporgere denuncia. Il pm di turno Roberto Furlan ha deciso di disporre l'autopsia (che probabilmente avverrà sabato), come avviene solitamente nei casi di suicidio.

Capitolo chiuso? Non proprio. Sergio Rodda, presidente torinese dell'Api (associazione piccoli imprenditori) preferisce distaccarsi dal caso specifico e s'interroga sul ruolo della guardia di finanza. «Non ho gli elementi per entrare in merito a questa particolare vicenda - commenta -, però posso garantire che molti soci si sono lamentati con me per i metodi troppo inquisitori dei militari durante le verifiche fiscali. E del resto, nemmeno io ho dimenticato quella guardia che sta a controllare la mia ditta imbracciando un mitra. Ma insomma, perché mai un evasore deve essere trattato come un assassino?». Preoccupazione condivisa dall'onorevole leghista Mario Borghezio che ieri mattina ha chiesto alla presidenza della Camera di «intervenire sul governo, affinché la guardia di finanza sappia al più presto adottare, in simili fattispecie, modalità di intervento improntate al più rigoroso rispetto dei diritti dei cittadini contribuenti sanciti dalle legge». E l'onorevole azzurro Raffaele Costa ha inoltrato al ministro delle Finanze Del Turco un'interrogazione per sapere «se siano state rilevate delle anomalie, finora non emerse, nel comportamento dei militari». Il colonnello Domenico Pellecchia, responsabile del comando provinciale della guardia di finanza, replica fermamente che «i militari hanno semplicemente svolto il proprio dovere».

Due interrogazioni di Borghezio e Costa sul comportamento tenuto dai militari Le Fiamme Gialle rispondono: abbiamo fatto il nostro dovere

E Fulvio Gianaria, legale dei parenti della vittima, ribadisce che la famiglia non ha nessuna intenzione di sporgere denuncia. «Inoltre - aggiunge - preferisce non inteferire nelle considerazioni generali sul caso».

«Soffriamo già troppo per quello che è accaduto al mio marito - conferma Carolina Actis -, non siamo certo nelle condizioni di crearci altri problemi. In questo momento sappiamo nemmeno quando potremo seppellirlo».

Teodoro Bernardi, l'imprenditore che si è ucciso durante una visita di controllo della guardia di finanza e il cortile della azienda dopo la tragedia

Il ragazzino, storpio e lacero, chiedeva l'elemosina al mercato di corso Racconigi

Adrian, venduto dal padre a 14 anni

Il genitore e l'acquirente a giudizio per schiavitù

Nino Pietropinto

Adrian, schiavo a 14 anni, venduto dal padre serbo a un connazionale che l'avrebbe costretto a chiedere l'elemosina sulle spiagge e nei mercati in Italia. Sporco, con abiti sempre troppo leggeri per ripararsi dal freddo, con una malformazione alla gamba che attirava subito lo sguardo e faceva aprire il portafogli anche anche ai più insensibili. Ora il padre, latitante, e il presunto compratore del ragazzino sono stati rinviati a giudizio per schiavitù ed estorsione. Compariranno in Corte d'assise il 14 novembre. Gli imputati sono difesi dagli avvocati Cosimo Palumbo e Gian Vittorio Gabri. E' la prima volta che viene contestata la riduzione in schiavitù per costringere un minorenne a chiedere l'elemosina. In altre occasioni si trattava di ragazzine albanesi, costrette a prostituirsi.

La drammatica storia di Adrian viene alla luce nell'autunno quando i vigili urbani notano il ragazzino che chiede l'elemosina tra le bancarelle del mercato di corso Racconigi. Lo fermano, lui racconta che è arrivato in Italia da qualche alla madre: «Mi picchia sempre per obbligarmi a chiedere l'elemosina». Viene fermata la donna a poca distanza. Lei nega le botte: «Anch'io chiedo l'elemosina». Finisce in carcere per maltrattamenti. Adrian è ospite in una comunità. E si arriva a febbraio quando mattino un serbo si presenta al tribunale dei minori e chiede di riavere il figlio, Adrian. è il ragazzino che non vuole tornare da lui. E racconta un'altra verità : «Non voglio vederlo. E' stato lui che mi ha venduto. arrivato in Italia una barca approdata a Bari, poi sono finito a Brescia. Lì mi ha preso in consegna un certo Dragoljub Dimitrijevic, quello che mi aveva comprato. mi ha portato prima sulle spiagge, a Rimini e in Liguria, poi a Torino. A lui consegno ogni tutti i soldi che riesco a raccogliere». L'inchiesta del pm Roberto Furlan porta in carcere l'«acquirente». Il padre è latitante. In carcere c'è «Dragan il nero», come soprannominato Dimitrijevic. L'uomo nega di aver costretto il ragazzino a chiedere l'elemosina, e respinge l'accusa di averlo comprato dal padre: «Tutte storie. Mi paga solo 300 mila lire la settimana per vitto e alloggio. Niente di più». C'è un punto oscuro nella vicenda: il ruolo della donna arrestata per prima, la «madre» del ragazzino. Adrian ha confessato: «Non è mia madre. Non ho accusato prima Dimitrijevic perché avevo paura di lui». La donna è stata scarcerata e scagionata.

BLITZ ANTICLANDESTINI IN VIA COGNE

Diciassette extracomunitari, quasi ammassati uno sull'altro, sono stati scoperti in un fabbricato fatiscente di via Cogne, angolo via Vincenzo Troya. Quasi tutti con precedenti per spaccio e clandestini. Il blitz degli agenti di «Dora Vanchiglia» non è concluso: la polizia vuole risalire ai proprietari dello stabile per ricostruire la mappa degli alloggi abusivi. All'interno dei locali, dove gli extracomunitari vivevano in condizioni igieniche terribili, sono stati ritrovati coltelli e altre armi improprie. Uno dei clandestini è stato arrestato per lesioni e resistenza. Negli ultimi giorni, i controlli si sono estesi in tutta l'area di Porta Palazzo: la questura ha disposto la chiusura temporanea del bar «Bassino» di corso Giulio Cesare 14. Dopo la rissa tra extracomunitari avvenuta nella notte tra sabato e domenica, quando due marocchini si erano barricati nel locale per sottrarsi all'arresto. Chiusa anche gastronomia marocchina di corso Giulio Cesare, per irregolarità alla canna fumaria riscontrate dall'Asl durante controllo.

Secondo il giornale Due Sicilie verrebbe risolta anche la questione Savoia

«La Fronda compri il Piemonte»

Una provocazione: così si ripiana il deficit italiano

Marco Accossato

Sanare il debito pubblico italiano? Missione possibile: cancellare l'Unità d'Italia. Anzi: cancellare soltanto il Piemonte dall'Italia, venderlo alla Francia, e risolvere così anche l'annosa questione dei Savoia che non possono metter più piede sul suolo patrio.

L'idea è di un avvocato napoletano, Antonio Pagano, 62 anni, che sul periodico meridionalista «Due Sicilie» di cui è direttore (www.duesicilie.org) guarda al passato per cambiare il futuro. Titolo a tutta pagina: «Vendiamo il Piemonte alla Francia». Spiegazione: «L'illuminato esempio del genio politico di Cavour, vero statista italiano che salvò il Piemonte dal collasso economico e sociale con la vendita di Nizza e della Savoia alla Francia, ci indica quale sia la giusta soluzione per risolvere i problemi del Sud e del grave debito pubblico». La secessione? Il federalismo? Parole. A conti fatti, invece, è denaro della cessione del Piemonte, che resterebbe comunque in Europa, l'Italietta diventerebbe più forte della Germania».

L'avvocato **Antonio Pagano**

Realtà o provocazione? L'avvocato-direttore, al telefono, sorride: «Una provocazione, è ovvio. Non l'ho coi piemontesi». Ma, scherzando, i suoi conticcini li ha fatti, e con cura: «Con il denaro ricavato - la legge su Due Sicilie - si ripianerebbe, in Italia, tutto il debito pubblico che ha raggiunto la cifra iperbolica di 2 milioni e mezzo di miliardi, e si potrebbero costruire problemi economici tutte le infrastrutture che mancano al Sud per il suo decollo economico». Basta storture: i nostri mali sono incominciati nel 1860 con la forzata al Piemonte». Da quest'Italia, i lettori di Due Sicilie aspettano una riparazione: «Una scelta politica onorevole, definitiva, che tagli le radici del Regno del Male, rifacendoci allo stesso Cavour, unico vero uomo di Stato che questa penisola» abbia partorito». Bossi e i leghisti? , meglio la logica dell'imprenditore puro: «Conscio che il Piemonte era ormai allo sfacelo economico, Cavour fece quello che fa ogni proprietario che vuol risanare le proprie finanze: vendersi una proprietà».

Il Consiglio regionale ha approvato lo stanziamento

Borse di studio, 34 miliardi agli studenti dell'Università

Il Consiglio regionale ha approvato all'unanimità lo stanziamento di 34 miliardi da destinare a borse di studio per gli studenti universitari. Si tradurranno in provvidenze erogate dall'Ente per il diritto allo studio in forma di assegni, posti in collegio, tagliandi gratuiti per la mensa o per l'acquisto di libri destinati a ragazzi a basso reddito iscritti nelle università piemontesi, dall'ateneo di via Po al Politecnico all'Università del Piemonte orientale.

Un provvedimento atteso dagli studenti perché incrementa la somma stanziata «e consente - spiega l'assessore regionale alla Cultura Giampiero Leo - di erogare i benefici a tutti quelli che hanno diritto: finora venivano assegnati fino ad esaurimento dei fondi stanziati, in base ad una graduatoria: capitava che ci fossero ragazzi in possesso dei requisiti, che venivano però esclusi perché erano finiti i quattrini. Ho anche apprezzato l'unanimità dei consiglieri nel valutare l'importanza del provvedimento, che è passato con il comune consenso».

Il Consiglio ha inoltre stanziato 500 milioni per le attività culturali proposte dagli universitari: «In questo - sottolinea Leo -, si vuole premiare la capacità creativa degli studenti, che hanno la possibilità di pensare e gestire autonomamente un proprio progetto culturale». Per accedere a parte dello stanziamento è sufficiente che le associazioni o i gruppi di studenti presentino la proposta alla Regione: la valutazione al via libera alle realizzazioni verrà data dagli studenti che fanno parte dell'Ente per il diritto allo studio universitario, alcuni docenti e lo stesso assessore Leo in rappresentanza della Regione.

LIGURIA VALLE D'AOSTA

I generali incontrano la Chiesa alessandrina

ALESSANDRIA. Domani e domenica 22 ottobre la città, attraverso l'assemblea degli Stati generali di Alessandria, presieduta da Piercarlo Fabbio, incontrerà la Chiesa alessandrina. Il Sinodo diocesano, conclusosi recentemente, ha lavorato individuando alcune emergenze importanti che ora diventano anche temi delle giornate degli Stati generali. Sono: la famiglia, i giovani, il mondo del lavoro e la vita sociale e politica. I temi verranno affrontati domani mattina in sedi diverse da quattro commissioni di lavoro. Domenica 22 ottobre, invece, alle 9,30, l'assemblea generale degli Stati generali si riunirà al Teatro Comunale per l'incontro con il vescovo della città, Fernando Charrier (nella foto).

Moscato invenduto ritirato dallo Stato?

ASTI. I 120 mila ettolitri di moscato '99, ancora invenduti e stoccati in Cantine sociali e stabilimenti, potrebbero essere ritirati dall'azienda statale ex Aima, per essere avviati «ad impieghi diversi da quelli alimentari». Questa l'ipotesi emersa ieri, dall'incontro, a Roma, tra lo staff del ministro per le Politiche agricole e delegazioni di Assomoscato, Consorzio dell'Asti, industriali spumantieri e Regione.

Mille lire false comprate e vendute

VERCELLI. Pare quasi una storia alla Totò: un vercellese acquista da un marocchino, a Porta Palazzo, duecento banconote da mille lire contraffatte e le vende ad un albanese che le usa per comprarsi le sigarette ai distributori automatici, anzi pare sempre allo stesso, in città. Finché non viene pizzicato, insieme a chi gli ha passato le mille lire false, e finisce davanti a un giudice.

Lifting all'hotel Majestic E il «Victoria» si rinnova

TORINO. Dopo oltre dieci anni di lavori l'hotel Majestic (nella foto la hall) di Vittorio Emanuele si ripresenta alla città con un volto completamente rinnovato e con un centro congressi secondo soltanto al Lingotto: mentre un altro famoso albergo torinese - il Victoria di Nino Costa - ha appena dato il via ad un faraonico progetto di ristrutturazione per dotarsi di nuove camere, una piscina coperta e un giardino interno porticato. Senza trascurare l'ampliamento di un altro «tre stelle» molto noto nell'area di Porta Nuova, il Genio, che ha avviato i lavori per aumentare la sua capienza già da alcuni mesi.

Il Gruppo Mongioie compiuto tre anni

PIANFEI. C'erano tutte le autorità provinciali, oltre a duecento amministratori locali per celebrare i primi tre anni di attività del Gruppo d'Azione «Mongioie», che riunisce 49 Comuni, Comunità Montane, le associazioni Artigiani e Commercianti, la Camera di Commercio, la Fondazione Bre, le organizzazioni degli agricoltori, su un territorio di 110 mila ettari e 50 mila abitanti.

Edimburgo ricorda Pavese e Fenoglio

TORINO. I due grandi scrittori piemontesi Cesare Pavese e Beppe Fenoglio verranno ricordati, il 3 e il 4 novembre, ad Edimburgo, all'Istituto Italiano di Cultura e al Cinema Lumiere con una serie di appuntamenti organizzati dal Premio Grinzane Cavour. Il 3 novembre, all' Istituto di Cultura, sarà un omaggio a Pavese.

Apre «Expocasa 2» a Torino Esposizioni

TORINO. Mobili e arredi protagonisti ad «Expocasa 2», il salone di idee e suggerimenti per la casa che s'inaugura oggi alle 16 a Torino Esposizioni in Massimo d'Azeglio 15, dove rimarrà allestito sino al 22 ottobre. Una passeggiata-shopping tra ricostruzioni di ambienti, moderni oppure in stile, elementi design, cucine high-tech e altre novità presentate da circa 350 espositori su un'area di mila metri quadrati. Collegata alla rassegna, l'«Anteprima Idea Sposa» una selezione delle tendenze nuziali per l'autunno-inverno. Gli orari: giorni feriali 16-23; sabato e domenica 10-23. Ingresso 12 mila lire, mila i ridotti.

nuova guida per scoprire Torino

TORINO. Una grossa fatica e un assunto carico di civiltà, nella nuova guida di Torino presentata ieri in Regione dall'assessore alla Cultura Leo. L'ha promossa con Daniela Piazza Editore la Consulta per le Persone Difficoltà. Caratteristica basilare del testo, una minuziosa mappatura focalizzata dagli associati della Cpd sulle accessibilità architettoniche.

Stazione di Verbania arriva un miliardo

VERBANIA. Le Ferrovie dello Stato hanno stanziato un miliardo per sistemare stazione. L'ha annunciato il parlamentare verbanese Marco Zacchera, affermando di averne avuto notizia dal presidente delle Ferrovie dello Stato, Claudio Dematté. Le ferrovie effettueranno serie di interventi che riguarderanno il sottopassaggio, la biglietteria, la pensilina del binario per Milano e i marciapiedi.

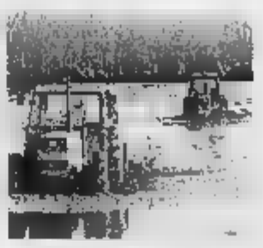

Riso, danni al raccolto «Intervenga Regione»

VERCELLI. Vertice sul riso, questa mattina, le organizzazioni agricole e gli provinciali all'agricoltura No- e Vercelli. All'ordine del giorno i danni che le avversità meteorologiche hanno procurato al cereale: la produzione è inferiore al previsto, con taglio che in alcuni casi sfiora il 30 per cento. Per questi motivi le aziende agricole chiedono l'intervento della Regione, con integrazioni al reddito. L'annata è stata fra le più negative dell'ultimo decennio, con prezzi inferiori anche alla quotazione dell'intervento previsto dalla Comunità europea. Se non riusciranno a ottenere l'applicazione della calamità naturale, i risicoltori chiederanno un prestito a tasso agevolato, in grado di ripagare dei mancati introiti.

PROGRAMMI RTL TORINO

TO 94.400 Mhz - CN 94.300 - AT 91.600 - VC, BI, NO e VB 94.500

Giornale Orario del Piemonte (in collaborazione con La Stampa): ore 6 - 7 - 8 - 9 - 10 - 11 - 12 - 13 - 14 - 15 - 16 - 17 - 18 - 19 - 20 - 21-**30'** minuto ore 6,30 Oroscopo; 7,30 Sport; 8,30 Lavoro Concorsi; 9,30 Santà Salute Bellezza; 10,30 Borsa; 11,30 Fotolore; 12,30 Città Storia Vie; 13,30 Sport; 14,30 Musica; 15,30 Spettacolo; 16,30 Appuntamenti; 17,30 Oroscopo; 18,30 Economia Lavoro; 19,30 Sport; 20,30 Sport. **6-9**: **Attualità quotidiana**; 6,05 Previsioni del Tempo; 6,25 Prima Pagina; 6,40: Rassegna Stampa; 6,50 Viabilità; 7,50 Polizia Stradale; 8,05 Prima Pagina 20 anni prima; 8,50 Viabilità; **9-12 Musica e notizie**; 9,10 Previsioni del Tempo; 9,50 Viabilità Aeroporto; 10,10 Previsioni del Tempo; 11,00 Viabilità Ferrovie; **12-15**: **Musica e Notizie**; 12,10 Temperature; 13,50 Viabilità Polizia Municipale; **15-18 Musica e Notizie**; 15,10 Previsioni del Tempo; 15,50 Viabilità Ferrovie, 16,50 Viabilità Polizia Municipale; 17,10 Previsioni del Tempo; **18-21 Attualità Quotidiana**, in da **«La Stampa»**; **21-24** e Notizie; **24-6 Notturno Musicale**.

LIFE: E' un mondo difficile, é vita intensa...
Felicità a momenti e futuro incerto.
Il fuoco e l'acqua, concerto e calma
sonata di vento...
E' nostra piccola vita,
é nostro grande cuore.

"ME CASO EN EL AMOR" (ANTONIO DE LA CUESTA) PROPRIETA' PER L'ITALIA © EMI MUSIC PUBLISHING ITALIA

FILA

JOLLY CLUB
BIELLA - Viale Matteotti 12/b - Tel. 015 355.146
SPINNING: Riprendono i corsi di SPINNING con bicicletta Schwinn coordinato da istruttori qualificati.
E' appena finita l'estate! Non perdere tempo, organizzati, iscriviti ai corsi di tonificazione, aerobica-step per mantenere la forma.
DANZA: Modern Jazz Dance, Funky Jazz per bambini e adulti
Orario: da lunedì a sabato 9-20 (continuato), domenica 15-19,30

LA STAMPA
PAGINA 39 VENERDÌ 13 OTTOBRE 2000
BIELLA
E PROVINCIA
REDAZIONE VIA DELLA REPUBBLICA 29, TELEFONO 015 26191 / 015 355230. FAX 015 2522379. E-MAIL BIELLA@LASTAMPA.IT
PUBBLICITA' SALODINI SRL, AGENTE PUBLIKOMPASS S.P.A. VIALE ROMA 5. TELEFONO 015 8491212. FAX 015 8493325

PALESTRA E
ABBRONZATURA
JOLLY CLUB
BIELLA - Viale Matteotti 12/b - Tel. 015 355.146
LA VERA ABBRONZATURA TROPICALE PER VISO
FAVOLOSA ABBRONZATURA INTEGRALE IN 12 MINUTI:
Chi prova... riprova!!
Orario: lunedì a sabato 9-20 (continuato), domenica 15-19,30

IL 22 OTTOBRE A TERNENGO LA FESTA DELLA LANA

Saranno in gara i migliori tosatori di pecore

Per il secondo anno torna a Ternengo la festa della Lana organizzata dalla Pro Loco in collaborazione con il Comune e l'Atl. Domenica 22 ottobre il piccolo centro del Biellese ospiterà una interessante manifestazione alla riscoperta delle antiche tradizioni del mondo della lana: dalla tosa delle pecore con le forbici alle lavorazioni tradizionali con fusi e arcolai. Insieme alle donne che sanno ancora filare la lana a mano, ai tosatori che si sfideranno in una simpatica gara, ci saranno anche alcuni greggi di pecore con i loro pastori e i cani. [r.b.]

La cerimonia sarà aperta dall'incontro «Fiducia, visione e arte per costruire il futuro»

Brindisi per la palazzina universitaria

L'inaugurazione venerdì prossimo a Città Studi

Guabello
BIELLA

A luglio del '99, in Pella era stato organizzato un brindisi augurale in occasione della firma del contratto per l'affidamento dei lavori della palazzina universitaria. Dopo il centro congressi dava così il via all'allestimento di uno spazio tutto consacrato all'Università: una sede stabile per la Scuola amministrazione aziendale, per i diplomi di ingegneria chimica (ad indirizzo tessile o ambientale) del Politecnico di Torino, e per il diploma in Beni culturali e quello in Servizio Sociale.

E come il presidente Paolo Piana aveva promesso in quell'occasione, l'appuntamento con l'inaugurazione della nuova struttura di Città Studi si p oggi puntuale all'appello: venerdì prossimo alle 17 un incontro dal titolo «Fiducia, visione e arte per costruire il nostro futuro» precederà il taglio del nastro e quindi un brindisi augurale, questa volta offerto nella caffetteria dell'Università. La palazzina è pronta.

All'avvenimento parteciperanno anche il sindaco Susta, il presidente della Provincia Scanzio, Luigi Squillario della Fonda- Crb e l'architetto Gae Aulenti insieme ai tecnici che hanno seguito i lavori.

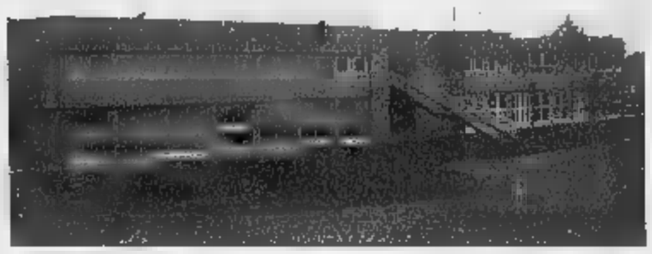

La palazzina universitaria, a Città Studi, verrà inaugurata venerdì prossimo

Intanto la Regione approva il progetto definitivo della nuova cittadella della sanità

«L'ospedale di Biella è il migliore»

Tribunale del malato: ottimi sicurezza e igiene

BIELLA

Vola l'immagine della sanità Biellese. Mentre la Regione ha approvato il progetto definitivo del nuovo ospedale, il Tribunale del malato ha rilanciato i risultati di un'indagine svolta nel '99 in quaranta presidi ospedalieri dove i avevano valutato le strutture sanitarie sotto diversi aspetti: dalla situazione igienica dei locali alla presenza di segnaletica antincendio, dall'ostruzione delle vie di fuga alla formazione del personale, dalla possibilità di accesso fino al rischio infezioni. E in quella graduatoria il «degli Infermi» aveva ottenuto il massimo dei voti.

Così ieri le agenzie stampa di tutt'Italia hanno rilanciato la notizia che l'ospedale di Biella insieme ai centri di Cattolica, Cervesi Legnago, il Maggiore di Lugo di Romagna e il presidio ospedaliero San Giovanni Bosco di Torino sotto il profilo della sicurezza (ma non solo) erano i migliori d'Italia.

Ma andiamo con ordine. Ieri il Comitato regionale opere pubbliche, dopo la relazione di Felice Storti, del Servizio distaccato opere pubbliche della Regione, ha dato via libera al progetto definitivo del nuovo ospedale. E la notizia trapelata nel tardo pomeriggio ha riacceso l'interesse per la futura «cittadella della sanità» di regione Villanetto. Infatti ora il piano può entrare nel vivo: l'Asl di Biella potrà bandire la gara d'appalto.

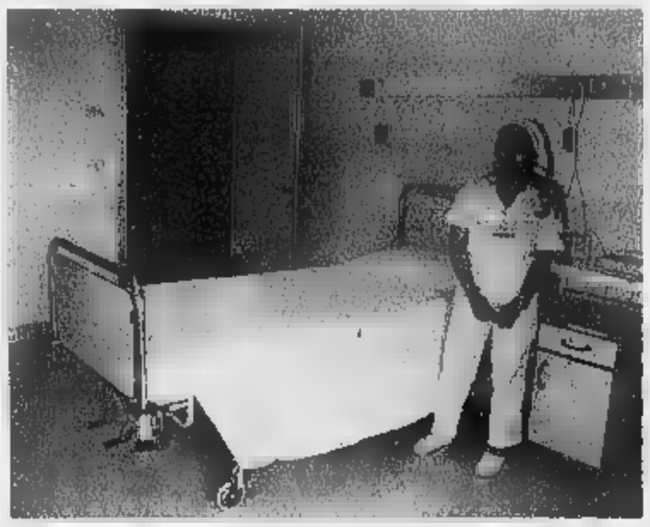

Il «degli Infermi» ha superato a pieni voti l'esame del Tribunale del malato

L'indagine del Tribunale era stata fatta a novembre del '99 ma i risultati sono stati rispolverati ieri in aggiunta al grido d'allarme lanciato dal ministro Umberto Veronesi sulle precarie condizioni di molti nosocomi in tema di strutture, impianti di sicurezza e tutto quanto serve a garantire l'incolumità dei pazienti e del personale. Risultato: gravi lacune ovunque ma non all'ospedale di Biella risultato il migliore.

Ma non è tutto. «Ricordo anche con piacere che poco dopo, il settimanale l'Espresso approfondì la ricerca del Tribunale del malato e andò a verificare le condizioni cui operano i vari reparti ospedalieri- aggiunge il consigliere regionale Wilmer Ronzani - E scoprimmo che il reparto di nefrologia di Biella diretto dal dottor Bajardi era tra i migliori sotto tutti i punti di vista dalla qualità delle cure all'assistenza fino alla qualità della vita per i malati». [d.sa.]

«Basso l'età media in provincia»

L'allarme di Piunti: la durata è di 74,2 anni Troppi anche i suicidi e gli incidenti stradali

Cristiano Giacomini
COSSATO

Si è svolta l'altra sera a villa Berlanghino una tavola rotonda sullo stato di salute nel Biellese, da cui è emerso identikit preoccupante sulla qualità della vita. Ad aprire il dibattito è stato il responsabile del dipartimento di prevenzione dell'Asl di Biella, Franco Piunti, che ha snocciolato una serie di dati a cominciare dalla vita media: si attesta a 74,2 anni e pone Biellese nelle posizioni più basse della classifi- nazionale.

«Dalle rilevazioni dell'ultimo periodo - ha spiegato Piunti - la vita media nella provincia tende a salire, ma proporzionalmente in misura minore rispetto a gran parte dell'Italia».

I motivi? La relazione ne ha fotografati quattro: la bassa scolarità, le abitazioni poco confortevoli, la faticosa vita di fabbrica e la scarsa coscienza dei propri diritti, tutti collegati fra loro. Il 37% della popolazione attiva appartiene al proletariato industriale, il che conferma la tendenza a terminare la scuola entro i 14-16 anni (soltanto il 2,3% dei biellesi è laureato) e le difficoltà economiche a costruire, ristrutturare o ricercare abitazioni confortevoli dal punto di vista igienico-sanitario. Non è da sottovalutare l'aspetto culturale come concausa: chi studia tende ad avere più capacità di accesso alle strutture sanitarie, quindi una maggiore prevenzione e minori rischi per la salute. Per quanto riguarda le di morte, al Biellese spetta la maglia nera dei suicidi: ben 185 dal 1993 al 1998 ed anche qui la correlazione con il basso livello di scolarità è determinante (il 65% dei casi). Preoccupante la principale causa di morte per i più giovani (i ragazzi compresi nell'età fra i 13 e i 18 anni): ben il 90% è vittima di incidenti stradali. Se da una parte vive meno che altrove, dall'altra più si va avanti con l'età e più si rischia di campare da soli: 1450 ultraottantenni sono infatti in uno stato di abbandono.

Franco Piunti

L'azienda della Botto Giuseppe

Cascami di Jesi c'è uno spiraglio

Un incontro tra il presidente e l'esperto della Regione Marche

BIELLA

Novità per la vicenda della Cascami Seta di Jesi, l'azienda del gruppo Botto Giuseppe messa in liquidazione: il presidente della holding biellese Paolo Botto Poala e il procuratore Tarcisio Mizzau stanno per incontrare Gabriella Tofani, il consulente nominato dalla Regione Marche per sondare il mercato e trovare una soluzione alternativa allo smantellamento della fabbrica jesina che dà lavoro a 53 dipendenti.

La notizia arriva direttamente dall'assessore regionale alle politiche del Lavoro Cristina Cecchini che insieme al sindaco di Jesi Marco Polita ha dato il ad una forte azione politica per salvare i posti di lavoro e un'azienda, Cascami Seta, che in 130 anni è diventata simbolo della cittadina marchigiana. La data della riunione non è fissata ma secondo un'ipotesi potrebbe avvenire prima del 16 ottobre, data fissata per riunione alla Regione Marche tra rappresentanti aziendali, Rsa, sindacati confederali e l' assessore regionale al lavoro Cristina Cecchini.

Gabriella Tofani, dicono ad Ancona, ha condotto per conto della Regione una indagine di mercato sugli sbocchi commerciali possibili per le sete e le viscose prodotte a Jesi, al termine del quale ha individuato alcuni imprenditori interessati a rilevare il ramo d'azienda. Si tratta di industriali pratesi che avrebbero tra l'altro proposto lavorazioni differenti da quelle del gruppo Botto Giuseppe e non entrerebbero quindi in concorrenza con il gruppo tessile biellese.

Inizialmente di fronte all'appello dell'assessore Cecchini sia Mizzau sia Paolo Botto avevano decisamente escluso possibilità di cedere il ramo d'azienda ma evidentemente qualcosa nella mediazione di Gabriella Tofani deve averli indotti ad esaminare almeno le proposte prima di prendere una decisione definitiva.

Il gruppo biellese, primo per serietà e solidità, ha iniziato anche al lanificio Botto Giuseppe di Valle Mosso un'operazione di ristrutturazione che ha portato alla messa in mobilità di trentina di dipendenti. [m.al.]

Coro d'elogi per il biellese che forse si aspettava di più

Frigo va bene ai Mondiali E' sesto nella cronometro

BIELLA

Lui forse si aspettava qualcosa di più, ma i complimenti degli addetti ai lavori stati unanimi: il 6° posto Dario Frigo a Plousy rappresenta il miglior risultato ottenuto negli ultimi anni da un corridore italiano nella gara mondiale contro tempo. Ha condotto la prova mantenendo buon ritmo (meglio nella fase centrale, peggio in partenza e all'arrivo) oscillando, nei vari intertempi, tra terza e la sesta posizione.

Ma Frigo, anche va forte contro il tempo, non è uno specialista delle crono, e ieri ha dovuto fare i conti con chi si è preparato per mesi a quest'appuntamento. La medaglia d'oro è andata all' ucraino Honchar (48 km in 56 minuti 21 secondi e 75 centesimi alla media dei 50,672 orari) mentre alle sue spalle si sono piazzati il tedesco Rich (56'31"95), l'ungherese Bodrogi (56'45"77) quindi Boardman (57'38"08"), Olano (57'50"13) e appunto l'atleta biellese dalla Fassa Bortolo che ha chiuso tempo di 58'21"34.

Buono il piazzamento, Frigo si aspettava di più. ai microfoni Rai è riuscito a nasconderlo pronunciando un convinto «sono contento della mia prestazione, ho sofferto nella parte iniziale, ho faticato a ingranare poi mi sono mantenuto su buoni livelli ma gli altri erano superiori di un gradino...». In ogni caso ha ottenuto ciò che voleva e meritava: ct Fusi l'ha «dimenticato» come per le Olimpiadi, e lui ha ripagato la nazionale con l'ottimo piazzamento. Adesso è tempo di pensare alla prova iridata su strada, che si correrà domenica (partenza alle 10) su un circuito di 14 km che sarà percorso 19 volte. Tra i sicuri protagonisti anche l'altro campione biellese Sergio Barbero mentre proprio a Frigo è stato assegnato il ruolo di riserva e dunque entrerà in scena in caso di forfait di uno dei dodici titolari. [i. fo.]

BAR - RISTORANTE
LA CUCCAGNA
di DI LEO O. & C. snc
GRAGLIA (BI)
Via Umberto I, 3
Tel. 015.6391111
Sempre a disposizione del cliente più esigente:
MENU' RAFFINATI, PERSONALIZZATI, CENE DI LAVORO
CERIMONIE
PRANZO A PREZZO FISSO DAL MARTEDI' AL VENERDI'
Gradita la prenotazione - Chiuso il lunedì

PRADA
MINOLA
ETRO
FENDI
PELLETTERIA
ABBIGLIAMENTO
GUCCI

Salussola lancia l'allarme inceneritore. Scanzio perplesso: «Il caso è chiuso»

Al summit Tnt rispunta Fenice

Salino: ci hanno chiesto carte e planimetrie

La sorpresa, al summit sulla crisi alla Tnt, la annuncia Federico Salino, vicesindaco di Salussola: «Ieri uno studio tecnico che fa consulenze per la Fiat ha chiesto al Comune le planimetrie della zona del magazzino ricambi». Una telefonata di controllo e Salino drizza le antenne: «Dallo studio mi hanno spiegato che quella zona è il "quadrato Fenice". E così è scattato il campanello d'allarme».

Fenice è il forno per rifiuti industriali che si voleva costruire anni fa. Il Biellese protestò, organizzando una marcia cui parteciparono 10 mila persone. E il progetto congelato. Il sospetto degli amministratori (anche se c'è alcuna conferma) è che la Fiat torni alla carica. «L'episodio non va preso sotto gamba», dice Salino. Ma il presidente della Provincia Orazio Scanzio, che fu in prima linea nella battaglia contro Fenice, è molto perplesso: «L'unico inceneritore di cui ho sentito parlare è quello per cascami tessili, tirato in ballo dal presidente della Camera di commercio. Per noi Fenice è un discorso chiuso, e non credo proprio che la Fiat si faccia di avanti. Quella di Salino è un'ipotesi, che comunque va approfondita». Il vicesindaco di Salussola ne ha parlato anche con l'assessore regionale Pichetto.

Quanto alla Tnt, la segretaria della Cgil Marisa Lucano ha illustrato i termini dell'accordo fra sindacati e azienda, di cui ha parlato ieri La Stampa: «Stiamo trovando una soluzione che può soddisfare le esigenze di molti, anche se non di tutti. Resta un fatto, comunque, che si perdono 130 posti di lavoro». Ora l'ipotesi di accordo sarà sottoposta a un referendum.

Un momento dell'incontro in Provincia sulla crisi al magazzino ricambi della Tnt Qui sotto, la segretaria della Cgil di Biella Marisa Lucano

L'assessore provinciale Luca Castagnetti, che ha convocato il summit su richiesta dei sindacati, s'è detto «un po' più ottimista»: «L'azienda, stranamente, ha fatto parecchie concessioni. Comunque la crisi alla Tnt non va sottovalutata, ed è l'ennesimo segnale di allarme». Ai lavoratori, Castagnetti ha augurato di trovare una nuova occupazione nel Biellese: «Le possibilità ci sono, non è emigrare». Il dibattito è poi scivolato sul patto territoriale, e sulle strategie per attirare nel Biellese nuove aziende. Marisa Lucano ha inoltre parlato della prossima emergenza che coinvolgerà il Biellese: quella legata ai centri commerciali. Dalla Bennet, infatti, stanno arrivando «segnali precisi di un netto ridimensionamento». [g. bu.]

Riordinata la sezione storica. E ora si pensa a una mostra

Litigi e curiosità: l'Archivio svela i segreti del passato

La direttrice dell'Archivio di Stato, Graziana Bolengo, ha annunciato la fine dei lavori per l'archivio storico di Biella.

L'operazione è durata un anno, ed è stata affidata alla cooperativa NaturArte per carenza di personale. In sostanza, è stata messa in ordine una mole di documenti che rappresentano tutte le attività cittadine dal 1816 al 1960: dalle delibere dell'accatastamento dei beni ai lavori pubblici e alle normative scolastiche.

Il materiale è ora ordinatamente contenuto in 1250 faldoni, già consultabili. La parte ottocentesca è suddivisa in «serie» (ossia argomenti) e sottoserie; quella novecentesca per «categorie», come previsto dalla legge.

Dalla prima parte dell'archivio sono emersi anche i lavori pubblici eseguiti, gli studi di monumenti e statue, facendo nascere il desiderio di realizzare una mostra. Il materiale illustrativo è già pronto a cura di due volontarie, ma mancano i fondi ed il luogo per poter mostrare [illegible] via La Marmora (zona dal Vernato a via Carso) e diverse altre curiosità, come il disegno per un ballo a palchetto di legno verzura davanti al Sociale, la lettera di una verduriera in conflitto per il suo banchetto con il proprietario di casa che non gradiva l'intrusione in via Italia, o la proposta di approfittare delle ristrutturazioni dell'ospizio per creare un vespasiano pubblico.

L'Archivio di Stato ha riordinato i preziosi documenti della sezione storica

La speranza è che (non arrivando più fondi ministeriali) il Comune di Biella intervenga, e che la Fondazione Cassa risparmio di Biella bissi contributo, già fondamentale per questa prima fase di riordino e catalogazione, costata 35 milioni.

Lo stesso discorso vale per il progetto di riordino e di inventariazione, tre anni e con un costo di 90 milioni, degli archivi dei Comuni biellesi, che nel passato hanno letteralmente scaricato il loro in quello cittadino.

Sarebbe poi necessario provvedere al restauro di quattro mappe settecentesche: una di Magnano, una Tavigliano e due Cerreto Castello (oltre a documenti particolare valore, già prudentemente tenuti separati in sette «faldoni»). Nell'immediato futuro, in collaborazione con la biblioteca civica, si passeranno a microfilmatura tutti i volumi (17) della «Commissione Dornato», che sarebbe stata poi chiamata «Consiglio edilizio». La pagina Web, già pronta, sarà inserita tra quelle di Biella (sito archivi), dopo l'autorizzazione di Roma, mentre la consultazione sarà possibile a fine un normale pc. [d. sa.]

L'incidente davanti alle Poste. Un lettore: «A chi mi devo rivolgere?»

Rompe l'auto contro un dosso «Ma nessuno mi paga i danni»

Ad agosto ha rotto il serbatoio dell'olio contro il passaggio pedonale davanti alle Poste. Ma si sta rivelando difficile, per un abitante di Cossila, ottenere il risarcimento dei danni. A denunciare il caso è lo stesso protagonista, che si chiama Luciano Barbera. L'incidente è avvenuto il 23 agosto alle 17,30, in via Pietro Micca.

In una lettera a La Stampa, Barbera racconta di aver presentato al Comune tutta la documentazione richiesta: la foto dell'auto danneggiata, la fattura (834 mila lire) e la dichiarazione della persona che viaggiava con lui, e che confermava che la vettura non superava i 30 chilometri l'ora. «Dopo qualche giorno - aggiunge Barbera -, mi hanno detto che dovevo rivolgermi alla ditta Viabit di Santhià, perché era la responsabile avendo provveduto lei ai lavori».

Così comincia l'odissea: l'avvocato di Luciano Barbera scrive per chiedere il rimborso. Ma la Viabit risponde picche. La lettera è dell'altro giorno, e il legale della ditta spiega che «il cantiere era adeguatamente segnalato», e che i lavori sono stati fatti «conformemente al capitolato d'appalto». Inoltre, il limite dei 30 orari era stato ulteriormente ridotto quand'era aperto il cantiere.

Barbera non è soddisfatto: «Il cantiere non era segnalato - scrive nella lettera -, in quanto il 23 agosto non c'erano lavori in (sono cominciati il 24)». E la conclusione è amara: «Non sono il primo ad avere questo tipo di incidente (se ben ricordo hanno già fatto i lavori per 3 o 4 volte. Gradirei sapere da chi di dovere come posso essere risarcito». [r. s.]

E' avvenuto davanti alle Poste l'incidente per cui un automobilista di Cossila ha chiesto il rimborso dei danni La coppa dell'olio della sua vettura s'è rotta contro il dosso dei nuovi passaggi pedonali

Rischio- alluvione

A Graglia via al piano di prevenzione

GRAGLIA. Dopo il nubifragio del settembre e l'1° ottobre, il Comune di Graglia vuole un incontro tecnico «di verifica» ai danni causati dalla pioggia e per approdare alla pianificazione degli interventi di prevenzione ed emergenza che si dovessero rendere necessari in futuro.

All'incontro, che dovrebbe avvenire giovedì prossimo alle 10, stati invitati Felice Storti, del servizio distaccato opere pubbliche della Regione, Lorenzo Mascero del settore regionale per la protezione rischio geologico di Asti, Biella e Vercelli, ed il tecnico di fiducia del Comune Perratone.

Dice Maurizio Guabello, tecnico comunale: «Occorre intervenire immediatamente sulle frane dei Casali Angio, Zina, Casavecchia e Dorenzo oltre che sulla strada comunale di via Vagliumina. L'alluvione ha inoltre messo evidenza i nostri punti deboli, sui quali è necessario agire per allontanare per sempre il rischio alluvione dalla valle Elvo». [d. sa.]

LETTERE AL GIORNALE

Sul caso Piedicavallo interviene Pro

Dopo la fantomatica galleria sotto la Mologna, il Sindaco o meglio la Sindaca di Piedicavallo ha colpito ancora! L'ultima sua idea è quella di togliere l'acqua dal Cervo nell'attraversamento del suo paese per alimentare una o più turbine elettriche.

Se intende lanciare turisticamente il suo territorio, la Sindaca non ha le idee molto chiare! La galleria sotto la Mologna avrebbe portato il turismo in Val d'Aosta, declassando il proprio paese a semplice e disastroso transito di innumerevoli mezzi. Svuotando il torrente Cervo, proprio all'interno dell'abitato di Piedicavallo, varrebbe allo stesso modo che togliere attrattiva del paese! La giustificazione per quest'opera è che la società privata che gestirà la centralina, verserebbe nelle casse del comune 17 milioni di lire all'anno! Ma allora perché non consentire la realizzazione di una discarica di rifiuti speciali o tossici? O la costruzione di un Ipermercato? Renderebbe certamente di più! Per 17 milioni di lire all'anno non si può distruggere l'immagine turistica-ambientale di un paese! Eventualmente impegnandoci in una colletta potremmo salvare il paese da un simile ricatto. Nemmeno i suoi colleghi di partito la stanno più seguendo. Sarebbe interessante sapere quanti suoi compaesani sono d'accordo con le sue idee «progressiste».

Il Consiglio Direttivo di Pro Natura Biellese

Le transenne della Ztl sono pericolose

Vorrei segnalare agli amministratori competenti fatto che potrebbe rivelarsi pericoloso in futuro con il sopraggiungere del buio. La Zona a traffico limitato viene segnalata il mercoledì apposite transenne in ferro che poi vengono «parcheggiate» sui marciapiedi per tutta la settimana. In estate è facile notarle, anche se volte si rischia di imbattersi all'improvviso in esso. Ma da ora in poi, quando alle 17 il buio diventerà totale, la situazione potrebbe essere pericolosa. Inciampare nei «piedi» che tengono su l'inferriata è cosa facilissima soprattutto per una persona anziana. Suggerirei trovare altre soluzioni di «parcheggio».

Lettera firmata, Biella

NUMERI UTILI

[illegible]

[illegible]: tel. 015/33.247; **Cavaglià:** tel. 0161 / 96160; **Cossato:** tel. 015 / 922.148.

PRONTO SOCCORSO

Biella: tel. n. verde 800.120.118

GUARDIA MEDICA

Biella: telefono 015/20.846-9; **Cavaglià:** tel. 0161/96.470; **Cossato:** telefono 015/922.801.

CARABINIERI

[illegible] via Fratelli Rosselli 98/b, tel. 015/84.09.054 - 015/84.09.051 - 015/84.09.047 (pronto intervento 112).

QUESTURA

Biella: via Tripoli 2, tel. 015/35.90.411.

[illegible]

Biella: Stazione di Biella San Paolo, piazza San Paolo, tel. 015/40.25.52.

AZIENDA DI PROMOZ. TURISTICA

Biella: via Lamarmora 3, tel. 015/35.11.28.

AZIENDA TRASPORTI (ATAP)

Biella: Direzione e Biglietteria: viale Macallè 40, telefono 015/84.88.411.

INPS

Biella: via Tripoli 14, telefono 015/35.041, fax 015/35.04.414.

FARMACIE DI TURNO

A **Biella:** *Farmacia Dr. Tarricone* (Centro), via Italia 23, tel. 015/22.119.

Orario di apertura: dalle 8,30 alle 12,30 e dalle 15,30 alle 19,30.

Nelle altre ore apre su presentazione di ricetta medica urgente.

Per gli altri Comuni della provincia, le farmacie di turno svolgono il servizio di reperibilità notturna, su chiamata, dietro presentazione di ricetta medica urgente.

[illegible] (**Cossila**): *Dr. Italo Cagna*, via Oropa 52, tel. 015/351.607.

Cerrione: *Dr. Platini*, via Giovanni XXIII 85, tel. 015/67.18.68.

Netro: *Dr.ssa Mirella Bottasso*, via Roma 1, tel. 015/555.85.

Quaregna: *Dr. Boglio*, via Martiri Libertà 7, tel. 015/92.22.41.

RADIO MERCATO
Via Amendola, 284
COSSATO (BI)

DAXON S.p.A. distributore autorizzato BLU per Piemonte e Valle D'Aosta.
Per informazioni Tel. 011.2732500

Emergenza risolta in molte scuole medie: «Ma vanno modificate le norme»

C'è l'accordo sui corsi d'inglese

Saranno finanziati dalla Fondazione Crb

BIELLA

La Fondazione Cassa Risparmio di Biella coprirà la spese per garantire l'insegnamento della lingua inglese in quelle scuole medie senza fondi sufficienti dopo i tagli confermati dal Ministero.

La decisione è stata presa al termine della riunione organizzata dalla Provincia con i sindaci dei sedici paesi interessati dal problema. Con il presidente Orazio Scanzio c'erano anche gli assessori all'Istruzione Gianmaria Ugliengo, alla Formazione Luca Castagnetti, alla Cultura Pier Ercole Colombo; il parlamentare Sandro Delmastro, il presidente della Fondazione Luigi Squillario e il provveditore agli studi Piergiorgio Giannone.

Dopo una breve introduzione di Scanzio e Ugliengo, la parola è passata ai sindaci. Sono intervenuti Mariella Biollino di Candelo, Gino Falchero di Pollone, Carlo Ganni di Pralungo, Anna Zerbola di Cerrione, Silvio Aiassa di Cavaglià oltre ai rappresentanti di Ronco, Ternengo e Zumaglia che per primi avevano sollevato la questione.

Il problema nasce dal fatto che mentre l'inglese è ormai la prima lingua straniera obbligatoria nelle superiori, nelle medie quasi ovunque si insegna ancora il francese. Su scuole, 12 hanno il bilinguismo, 12 solo il francese e 6 l'inglese. Il caso è esploso perchè il ministero ha tagliato i fondi per i corsi sperimentali garantendo quest'anno solo le lezioni nelle seconde e nelle terze classi, lasciando scoperte le prime. E così i presidi si sono rivolti ai Comuni per avere un aiuto economico. Ma anche la situazione delle casse degli enti non sono brillanti e a Cerrione e a Pollone si è arrivati a ipotizzare di chiedere un contributo alle famiglie degli studenti pur di garantire le lezioni.

Da sinistra Orazio Scanzio, il provveditore Piergiorgio Giannone e Luigi Squillario

Dall'altra un regolamento vecchio e superato di fatto impedisce di trasformare le cattedre di francese in cattedre di inglese: anche dove c'è una richiesta plebiscitaria da parte delle famiglie, e la cattedra risulta scoperta, il provveditore potrebbe solo intervenire nel caso non ci siano aspiranti al quel posto. Ma ci sono decine di insegnanti di francese in attesa.

Così, per fronteggiare l'emergenza attuale garantiendo un minimo di insegnamento dell'inglese un po' ovunque nelle medie da un lato, auspice l'assessore Colombo, si inventeranno sinergie tra insegnanti delle scuole superiori e inferiori; dall'altra interverrà La Fondazione Crb a coprire il preventivo di 58 milioni per corsi extra scolastici. Intanto una commissione ristretta della Provincia con Delmastro e Aiassa in rappresentanza dell'Associazione dei Comuni varerà un'azione da portare in sede governativa per superare la questione normativa. [r.b.]

Per i locali ha offerto il valore base che era stato calcolato in 491 milioni

L'ex Cooperativa a una srl di Biella

Pralungo, la società Futura si aggiudica l'asta

PRALUNGO

L'immobiliare Futura srl di Biella, rappresentata da Rino Micheletti, si è aggiudicata ieri l'asta per i locali dell'ex Cooperativa. La società ha presentato un'offerta pari al prezzo base d'asta e cioè 491 milioni e 49.800 lire e siccome non sono pervenute altre offerte in aumento, i locali sono stati aggiudicati alla Futura.

«Non abbiamo ancora deciso cosa ne faremo - spiega Rino Micheletti -. Intanto devono trascorrere 30 giorni prima dell'aggiudicazione definitiva e poi ci troveremo in Comune per valutare la situazione. Ci potrebbero infatti essere diverse possibilità. Ad esempio, può darsi che gli spazi che si trovano al piano terreno interessino a Biverbanca per ampliare la filiale che ha già a Pralungo. Inoltre anche il salone superiore, fino a poco tempo fa era stato utilizzato dal Comune per i ragazzi del paese. Nella stessa struttura si potrebbe inoltre allestire anche un piccolo ristorante o una pizzeria. Non escludiamo infine che in questi giorni salti fuori un'idea migliore o unico utilizzo di tutto il blocco».

Intanto giovedì prossimo il sindaco Carlo Ganni presiederà la riunione del Consiglio comunale chiesto dalla minoranza proprio per discutere della vicenda dell'ex Cooperativa. [r.mo.]

Il sindaco Carlo Ganni

In arrivo un diacono: si occuperà a rotazione di 4 paesi

Scatta l'emergenza-parroci nei Comuni della Valsessera

PRAY

Le vocazioni sono in calo, e a farne le spese sono soprattutto le località di provincia, territori di confine come la Valle Sessera dove le canoniche delle frazioni sono state destinate ad altro uso e dove la figura del parroco ha assunto un nuovo ruolo, quello di manager spirituale tanto agenda e telefoni. E potrebbe altrimenti quando, allo stesso sacerdote, viene richiesto di occuparsi contemporaneamente di tante comunità e per di più distanti fra loro?

La situazione della Valle Sessera, mantenuta faticosamente in equilibrio nel di questi ultimi mesi, sembra essersi fatta più difficile in seguito alla malattia di don Giacomo Rigazio, parroco di Guardabosone e delle comunità di Ailoche e della Guardella (frazione di Borgosesia). Alla notizia del suo ricovero in Rianimazione a Vercelli, si è aggiunta in questi giorni anche quella del ricovero di don Ernestino Galli, parroco di Flecchia (frazione di Pray).

A don Guido Bobba, parroco di Crevacuore, e a don Guido Galfione, parroco di Postua che già si occupa delle comunità di Caprile, Curino, Pianceri Alto e Basso, il compito di fronteggiare l'emergenza in attesa che il vescovo della diocesi di Vercelli, monsignor Enrico Masseroni, prenda una decisione in merito.

Con ogni probabilità, già nei prossimi giorni sarà designato un diacono che presterà la propria opera in valle nei giorni festivi.

Comunque sia, molti valsesserini dovranno abituarsi all'idea di poter più assistere alla funzione domenicale nella chiesa del paese.

L'arcivescovo di Vercelli Masseroni

Il diacono, infatti, celebrerà la liturgia della parola a rotazione ad Ailoche, Crevacuore, Guardabosone e Postua dando modo a don Bobba e a don Galfione di celebrare nelle frazioni. Non subiranno variazioni, almeno pare, le funzioni vespertine che abitualmente si tengono a Crevacuore, Curino, Giunchio, Guardabosone e Pianceri Basso.

Il diacono potrà, inoltre, distribuire l'eucarestia, se precedentemente consacrata dal sacerdote, e celebrare battesimi, matrimoni e funerali.

Difficile prevedere quale sarà il futuro delle parrocchie valsesserine, ma possiamo ipotizzare che gli anziani - soli e senza possibilità di spostarsi da un paese all'altro - sceglieranno la tv che, puntuale ogni domenica, continuerà a trasmettere la messa.

Mentre i giovani, probabilmente, opteranno per il computer grazie al quale, collegandosi al sito del Vaticano, potranno pregare direttamente con il Santo Padre. [m. ch.]

A Graglia

Il «Giubileo» degli aviatori

GRAGLIA. Fervono i preparativi per due importanti appuntamenti giubilari di questo mese: domenica quello degli aviatori e domenica 29 quello per il cinquantennio del dogma dell'Assunzione.

Per il primo, con il patrocinio della Federazione italiana Libero volo, arriveranno venti piloti di deltaplano, che atterreranno in prato vicino al santuario nella tarda mattinata. Nel pomeriggio tre aerei faranno evoluzioni sopra Graglia.

Il dogma dell'Assunzione di Maria in cielo fu proclamato il primo novembre del '50 ma la celebrazione è anticipata di alcuni giorni per seguire il consiglio del rettore don Aldo Garella: i biellesi sono ancora molto legati al ricordo dei morti, il pomeriggio del giorno Ognisanti. La messa delle 10 sarà celebrata dal vescovo Massimo Giustetti con don Garella ed i rettori di Oropa e di San Giovanni di Andorno. In questi giorni si stanno riunendo per le prove le cantorie di Borriana, Donato, Galfione, Graglia, Mongrando-Curanova, Muzzano, Occhieppo Inferiore, Pollone e Sordevolo. Un totale di 150 cantori per i quali si sta cercando la sistemazione migliore all'interno della basilica senza intralciare la funzione solenne. Per l'occasione verrà inaugurata la lapide sulla quale sono stati incisi i nomi e le date di permanenza di tutti i rettori, a partire da don Nicolao Vellotti fino a don Silvio Pivano, che ha lasciato il santuario nel maggio scorso. [d. sa.]

IN BREVE

INDUSTRIA

Convegno all'Uib su Inps e Internet

Giovedì alle 10 è in programma il convegno Uib-Inps intitolato «L'azienda e l'Inps: una partnership necessaria nell'era di Internet. La sperimentazione a Biella di servizi innovativi dedicati alle aziende», che si svolgerà in via Torino. I lavori saranno aperti da una relazione introduttiva del presidente Uib Massimo Marchi, poi seguiranno con altri interventi fra i quali anche quello di Aldo Smolizza dell'Inps. [f. p.]

CRONACA

Mongrando, donna muore mentre cammina per strada

Una donna di 72 anni, è morta ieri alle 14 mentre camminava per strada in frazione Curanuova a Mongrando. Angelina Mancini si è sentita male improvvisamente ed è caduta a terra. Inutile l'intervento dell'équipe del 118. [f. p.]

GIUDIZIARIA

Due uomini denunciati per ricettazione e truffa

Ricettazione e truffa: questi i reati contestati a Giovanni B., 40 anni, residente a Sagliano Micca. Mentre Giorgio A., 26 anni, di Gattinara, è stato denunciato per ricettazione. Quest'ultimo aveva ceduto al biellese un assegno in bianco di provenienza furtiva. Compilato per un importato di 3 milioni 500 mila lire e con firma falsa, l'effetto era stato poi usato da Giovanni B. per acquistare un ciclomotore presso la ditta Nelva di Andorno, che pochi giorni ha denunciato il fatto ai carabinieri di Andorno. [f. p.]

FURTI

Rubati due Rolex alla gioielleria Boglietti

Ammonta a 56 milioni lire il danno (coperto da assicurazione), subìto dalla Gioielleria Boglietti di Biella. Mercoledì mattina una coppia, lui sui anni e lei sui 35, eleganti e distinti, entrati nel negozio apparentemente intenzionati a comprare alcuni dei preziosi orologi esposti in vetrina, tra cui diversi Rolex. Dopo aver esaminato i cronografi, i due ladri sono poi usciti senza acquistare nulla. In realtà si erano impossessati di due esemplari, un Day-date e Daytona costo 30 e milioni di lire. [f. p.]

MATTIOLO

AUTOVETTURE GARANTITE 12 MESI

Audi A2 1.4 16v.	Aziendale
Audi A3 T.D.I. 130 HP Ambition	Aziendale
Mercedes Classe A 170 C.D.I.	Aziendale
Mercedes SLK 2.0 Kompr	Aziendale
BMW 320 D. 4 p.	Aziendale
BMW 318 I. 4 p.	Aziendale
Volswagen Golf T.D.I. 115HP	Aziendale
Volswagen Golf T.D.I. 90 HP	Aziendale
Volswagen Polo 1.4 Confortline	Aziendale
Opel Astra S.W. D.T.I.	Aziendale
Opel Zafira D.T.I. Elegance 7.P.	Aziendale
Opel Corsa 1.0	Aziendale
Mercedes Classe A 140 Classic/Eleg.	Aziendale
Audi A4 Avant T.D.I. 1.9	Aziendale
Audi Coupè TT 180 HP	Aziendale
Chrysler Voyager 2.5 T.D.I.	Aziendale
Nissan Terrano 2.7 T.D.I.	'99
Volswagen Golf T.D.I. 110H.P.	'98
Mercedes Classe C 200 Sport	'97

VENDITA - RIPARAZIONI - CARROZZERIA -RICAMBI

BORGOSESIA - Via Montrigone, 125 - Tel. 0163 24294

Honda finanzia l'intera gamma fino a 30 milioni in 36 mesi. Tasso zero. Anticipo 10%. Prima rata a gennaio 2001*.

Su tutta la gamma Honda, in alternativa, la valutazione fino a 5 milioni del vostro usato vale zero. Se aspettavate l'occasione giusta per guidare Honda HR-V, il momento giusto è arrivato. Due o quattro ruote motrici, 3 o 5 porte, doppio airbag e ABS con EDB di serie, nuovo motore V-TEC da 124 cavalli, cambio manuale o a variazione continua. Divertirvi non è mai stato così facile.

HONDA
...al man, then machine.

Honda HR-V Joy-Machine a partire da lire 31.750.000 (€ 16.397,51).**

Offerta valida fino al 31 ottobre 2000. Non cumulabile con altre iniziative in corso.

È un'offerta delle Concessionarie Honda che aderiscono all'iniziativa.

(*) Esempio di finanziamento: Honda HR-V 1.6 2WD 3P. Prezzo chiavi a L. 31.750.000 (€ 16.397,51). Anticipo L. 3.175.000 (€ 1.639,75). Importo finanziato da L. 28.575.000 (€ 14.757,75) pari a 36 rate mensili a L. 793.750 (€ 409,94). Prima rata gennaio 2001. Spese istruttoria pratica L. 300.000 (€ 154,94). T.A.N. 0,00% T.A.E.G. 0,52%. Salvo approvazione Honda Finsystem.

Garanzia di 3 anni o km 100.0 estendibile fino a 5 anni o km

(**)Prezzo di listino chiavi in mano I.P.T. esclusa.

Concessionaria Ufficiale

V.AUTO

Vercelli - Via W. Manzone, 120 - Tel. 016 - 156.980
Gaglianico (BI) - Via Cavour, 61 - Tel. 015 - 542.951

MILLEMIGLIA

Novara - Via Giulio Cesare, 215 - Tel. 0321 - 45.18.02/46.52.74
Arona (NO) - Viale Baracca, 13 - Tel. 0322 - 4.53.38
Borgomanero (NO) - Via Novara, 318 - Tel. 0322 - 84.65.88
Verbania - Via Renco, 59 - Tel. 0323 - 57.13.50

Per l'utilizzo dello storico teatro manca solamente un ultimo sopralluogo

Nella foto di Hellar Reolon il teatro Civico mentre fa da sfondo a [redacted] raduno di auto storiche
Lo stabile caro ai varallesi dopo tre anni di lavori tornerà a disposizione delle numerose associazioni cittadine nei prossimi mesi
Avrà [redacted] una capienza di [redacted] posti
La sua ristrutturazione sta però creando anche delle polemiche non solo per la lunghezza dell'intervento

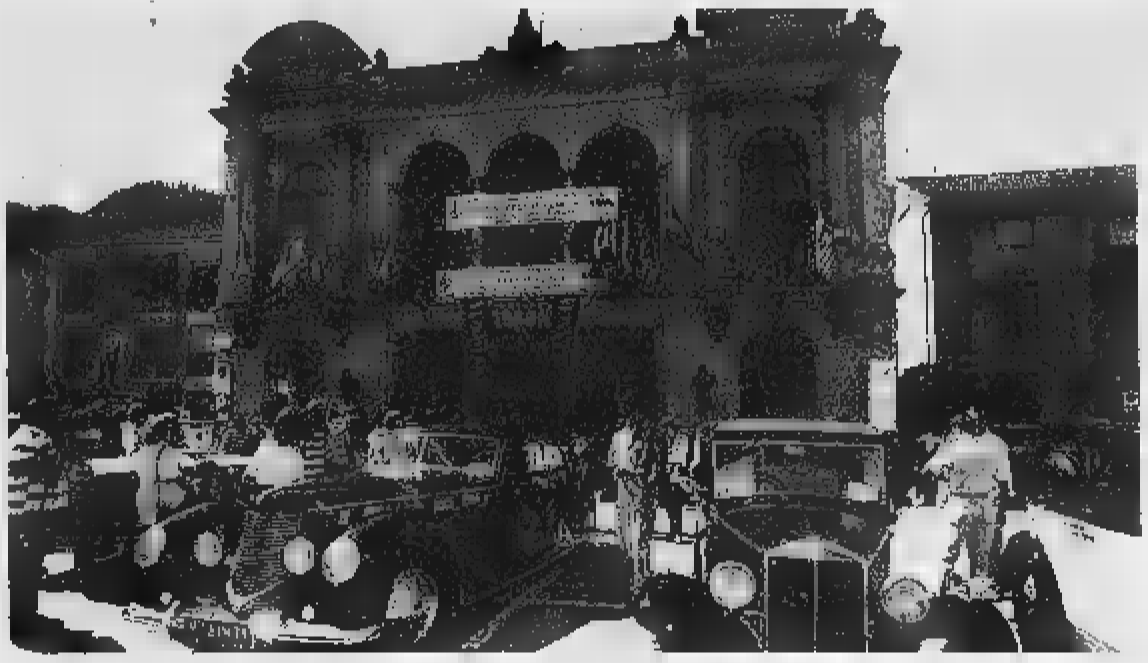

Conterà sempre su 300 posti a sedere Per l'inaugurazione previsto un grande spettacolo musicale

Civico vicino all'apertura

Varallo, dopo tre anni di lavori

[redacted] Fossati

VARALLO

Il Teatro civico è pronto per la riapertura, ma una data certa non c'è ancora e intanto la minoranza consiliare attacca, forte delle tante scadenze annunciate dall'amministrazione e mai rispettate. Adesso almeno non solo tutti i lavori sono finiti ma anche le varie autorizzazioni [redacted] già nei cassetti di palazzo di città. Manca sòlo un via libera, quello definitivo, che dovrà arrivare dalla commissione provinciale di vigilanza. La richiesta è già stata inviata, e si attende a giorni il sopralluogo.

Poi sarà davvero tutto a posto, e si potrà programmare l'inaugurazione, che dovrebbe coincidere con uno spettacolo teatrale o [redacted] concerto. Sta per terminare dunque una vicenda trascinata a lungo, passata attraverso il cam[redacted] delle ditte appaltatrici e che di fatto per tre anni ha forzatamente modificato l'attività associativa di Varallo dal momento che il Civico era la sede naturale per decine di iniziative.

Con l'intervento di sistemazione lo stabile è adesso in linea con i principali standard di sicurezza e la capienza è la stessa di prima, poco più di trecento posti a sedere.

Sull'argomento è però tornata alla carica l'opposizione, che si [redacted] portavoce delle tante lamentele di questo periodo: al centro dell'attenzione [redacted] solo i ritardi [redacted] le promesse non mantenute, il gruppo «Varallo oggi e domani» entra anche nel merito dell'esecuzione dei lavori contestando scelte e metodologie.

Si parla ad esempio pure di numerose poltroncine danneggiate dall'azienda che aveva iniziato la ristrutturazione e che non si era preoccupata di proteggere accuratamente quanto in futuro sarebbe stato ripulito [redacted] recuperato. Come appunto le sedie.

Per restare in [redacted] di lavori pubblici, prosegue l'intervento per [redacted] costruzione della nuova funivia del Sacro monte. Anche in questo [redacted] si è in forte ritardo rispetto alle scadenze annunciate all'atto dell'appalto, comunque a oggi sono state fatte tre consegne parziali dei lavori. [redacted] tratta di interventi necessari e preliminari, quali [redacted] consolidamento e la messa in sicurezza della rupe sulla quale è costruita la stazione di arrivo. La funivia dovrebbe essere pronta per l'autunno prossimo, anche perché per non perdere i finanziamenti entro il 31 dicembre 2001 non solo dovrà essere perfettamente funzionante ma anche collaudata.

Diventa omicidio colposo, la difesa può chiedere il passaggio dal gup

Caso Fermi, cambia l'accusa Il processo rischia uno stop

VERCELLI

Il 26 ottobre, [redacted] aula, il sostituto procuratore Marina Eleonora Pugliese chiederà [redacted] trasformare da lesioni colpose gravi ad omicidio colposo l'ipotesi d'accusa per Renzo Comini, il direttore della centrale trinese «Enri[redacted] Fermi» negli anni dal '78 all'85. Il magistrato contesterà la morte di Roberto Picco, l'assessore allo sport del Comune di Trino, ed ex dipendente della centrale, stroncato pochi giorni fa, a 47 anni, da una grave forma tumorale, il mesotelioma pleurico, che potrebbe aver contratto sul posto di lavoro.

Il nuovo capo di imputazione potrebbe però far chiudere con un nulla di fatto la prima udienza del processo: la difesa dell'ex direttore della «Fermi» potrebbe infatti chiedere di reinviare gli atti al giudice per l'udienza preliminare. Il Codice infatti prevede, per ipotesi di reato come l'omicidio colposo (non invece per le lesioni, come era stato istruito il processo, nato prima dell'ulteriore aggravarsi della malattia), il passaggio attraverso l'udienza preliminare.

Un possibile prolungarsi dei tempi, dunque, nell'inchiesta che il magistrato ha seguito con cura e rigore da quando il procuratore Guariniello ha girato per competenza a Vercelli il caso segnalato dai medici delle Molinette di Torino. Qui era stato ricoverato Roberto Picco, [redacted] una pesante diagnosi di mesotelioma pleurico, provocato dall'inalazione di particelle di amianto. Secondo l'accusa, Picco le avrebbe respirate [redacted]neggiando, senza alcun tipo [redacted] protezione, cavi elettrici venuti a contatto con l'amianto usato per coibentare l'edificio.

L'Enel, proprietario della centrale negli Anni Ottanta, finora ha preferito non commentare: «A fronte di un procedimento giudiziario ancora aperto non si ritiene opportuno fare alcun genere di considerazioni», è stata l'unica dichiarazione rilasciata ai cronisti. Ha parlato invece l'avvocato della famiglia Picco, che [redacted] prepara a costituirsi parte civile. E quello della torinese Laura D'Amico è un duro atto d'accusa: «Il quadro che emerge dalle prove raccolte dalla procura è sconcertante per la totale assenza di precauzioni adottate dall'Enel sia per i propri dipendenti che per quelli delle ditte esterne».

Ora si aspetta [redacted] dibattimento, con un interrogativo che cala già sulla prima udienza. [r. m.]

[redacted], ASSOLTA

TRINO. Era accusata di aver utilizzato fatture false per quaranta milioni, emesse da una ditta conosciuta nei Tribunali di mezza d'Italia. Gabriella Rosso, ex presidente del consiglio di amministrazione della Satil, un'azienda trinese fallita negli Anni Novanta, è però stata assolta dall'accusa con la formula più ampia: il fatto non sussiste, ha decretato il giudice Emilia Antenore del Tribunale [redacted] Vercelli. E' curioso l'antefatto del processo: il signor Pietro Gnesi, toscano di Lucca, che ha pagato con il carcere tanto ingegno contabile, attraverso quattro ditte di comodo emetteva fatture per prestazioni inesistenti. E nei primi Anni Novanta aveva davvero invaso la penisola, tanto che gli accertamenti della procura di Lucca (che avevano portato anche a Trino) hanno messo in moto la macchina giudiziaria di 25 città.

Durante il processo a Gabriella Rosso avrebbe dovuto testimoniare anche Pietro Gnesi, che però ha disertato l'aula. L'ex presidente della Satil, assistita dall'avvocato Massimo Somaglino, è stata comunque assolta: le fatture incriminate (40 milioni [redacted] un bilancio societario allora miliardario) in realtà corrispondevano ad una vera fornitura per imballaggi. [r. v.]

Il colpo all'agenzia di Valduggia

Rapina alla Bpn frutta 60 milioni

VALDUGGIA

Ammonta a sessanta milioni il bottino della rapina compiuta l'altro pomeriggio alla filiale di Valduggia della Banca Popolare di Novara. Quarantacinque in valuta italiana, la restante parte in moneta estera.

Dei due malviventi però, non ci sono tracce, anche perché dal momento della rapina a quando è stato lanciato l'allarme [redacted] trascorsa più di mezz'ora. Così, quando i carabinieri coordinati dal tenente Massimo Bergamin hanno organizzato una rete di posti di blocco con la collaborazione anche della Compagnia [redacted] Arona, c'erano davvero poche speranze.

In trenta minuti di fuga tranquilla i due ladri hanno fatto in tempo a cambiare auto e dirigersi verso le grandi vie di collegamento. La Bpn [redacted] in pieno centro, [redacted] due passi dal Municipio e dal comando della polizia municipale. Hanno avuto coraggio e fortuna, dunque, i due rapitori, perché per un puro caso il vigile ieri pomeriggio non [redacted] trovava in servizio [redacted] centro.

La coppia, con fare sicuro ma anche [redacted] toni gentili, ha intimato [redacted] cinque dipendenti [redacted] riempire il sacco con le banconote, minacciando con delle lame e con una pistola (forse giocattolo). Finita la razzia gli impiegati e i clienti, in tutto una decina di persone, sono state accompagnati nei [redacted] dove, pur [redacted] le porte aperte, sono rimasti per mezz'ora in attesa rispettando l'ordine impartito dai ladri. [i. fo.]

Con sede distaccata a Gattinara

Inaugurato ieri l'Alberghiero 2

GATTINARA

Scuole superiori, doppia inaugurazione in città. Ieri mattina [redacted] toccato all'Istituto alberghiero «G. Pastore» di Varallo, che ha presentato la sua sezione staccata tra i «vigneti del Nord Piemonte», domani sarà invece la volta dell'Istituto per geometri, sempre legato a una scuola varallese, che aprirà il nuovo complesso ultimato di recente.

L'investimento legato all'alberghiero vede in prima linea l'amministrazione comunale, che ha messo in bilancio una cospicua somma per ristrutturare lo stabile di corso Valsesia situato proprio di fronte all'Enoteca regionale mentre l'edificio dedicato ai futuri geometri [redacted] stato costruito dalla Provincia. E proprio l'assessore provinciale all'edilizia scolastica tiene a sottolineare l'importanza di questa iniziativa: «Era dalla fine degli Anni ottanta - ricorda Pietro Bondetti - che la Provincia non inaugurava una scuola nuova. In questi anni [redacted] state investite cifre elevate per la manutenzione straordinaria dei plessi ma, come dimostra l'inaugurazione di domani, [redacted] pensato anche [redacted] nuovi investimenti».

Intanto ieri mattina l'attenzione è [redacted] dedicata all'istituto alberghiero. Sia il preside Sandro Orsi, sia [redacted] corpo docenti [redacted] l'amministrazione comunale hanno lavorato a lungo per [redacted] a questo risultato. Pensando a una sede staccata per l'istituto varallese era nata la rivalità tra Gattinara e Trino, [redacted] solo in una seconda fase [redacted] prevalso la logica della vicinanza territoriale [redacted] della vocazione turistica, senz'altro più spiccata a Gattinara. [i. fo.]

Masoero: scelta del centrosinistra

Tosap, arrivano le prime cartelle

VERCELLI

Il vicepresidente della Provincia Renzo Masoero

I vercellesi riceveranno nei prossimi giorni le cartelle relative alla Tosap per gli anni 1997 e '98. Il vice presidente della Provincia, Renzo Masoero, tiene subito a precisare che l'invio «non è frutto di una decisione dell'attuale amministrazione, bensì una conseguenza di una scelta fatta dalla precedente amministrazione [redacted] centrosinistra».

«Abbiamo raccolto diverse consulenze legali - spiega Masoero, che è pure assessore al Bilancio - ma la conclusione è sempre la stessa: o si dà seguito all'indirizzo assunto dalla precedente amministrazione o la Provincia sarà fatta oggetto di pesanti sanzioni riferite agli aspetti contabili e amministrativi».

Tuttavia Masoero ricorda anche una «buona notizia» e cioè che la Tassa occupazione spazi ed aree pubbliche è [redacted] soppressa dal 1999. Quindi, il vice presidente spiega che nei giorni scorsi la Provincia ha incontrato le organizzazioni agricole per agevolare l'informazione a tutti gli operatori del settore che riceveranno le cartelle e annuncia che è stato aperto un servizio informativo. Ci si può rivolgere ai numeri 0161/590206, oppure 590254 o 590253. [d. b.]

Vercelli, ha patteggiato 14 mesi

Fuggì dopo aver travolto un uomo

VERCELLI

Ha patteggiato ieri davanti al gup un [redacted] e due mesi di reclusione Gui[redacted] Bertolone, 25 anni: era difeso dagli avvocati Dario Casalini e Andrea Corsaro, l'accusa era rappresentata dal pm Antonino Sangermano mentre l'inchiesta era stata condotta dalla dottoressa Marina Pugliese.

Il giovane era accusato di omicidio colposo, guida in stato di ebbrezza e omissione di soccorso aggravata. La vicenda risale all'aprile '99: al volante di una Fiesta mentre percorreva via Thaon de Revel aveva tamponato [redacted] motorino guidato da un operaio di 42 anni, Mario Gallucci, che rincasava al termine [redacted] turno di lavoro.

In seguito alle gravi lesioni riportate, l'operaio era deceduto il mattino successivo. [redacted] conducente della Fiesta era fuggito senza prestare soccorso: anzi, si era presentato in questura denunciando che poco prima gli avevano rubato la vettura.

Il poliziotto però aveva subodorato qualche cosa di strano: innanzitutto il giovane sembrava alticcio, e poi nel [redacted] racconto era incappato in alcune contraddizioni. L'interrogatorio era proseguito [redacted] l'intervento della polizia stradale, e infine Guido Bertolone aveva confessato indicando anche il posto in cui aveva lasciato la vettura.

Gli accertamenti avevano stabilito che alcuni frammenti di vernice rinvenuti sul motorino appartenevano alla Fiesta; inoltre la vettura [redacted] il giovane al volante era visto mentre zigzagava in città da alcuni poliziotti, che [redacted] avevano annotato i numeri della targa. [w. ca.]

Ieri [redacted] Moncrivello

Agricoltore si suicida a 55 anni

MONCRIVELLO. Un agricoltore di 55 anni, G. F., celibe, abitante alla cascina Pianetti collocata verso la piana della Dora Baltea, si [redacted] suicidato nel cortile della cascina alle 7,45 di ieri mattina.

Ha usato [redacted] fucile da caccia. Le cause del suicidio non sono [redacted] chiarite. L'uomo viveva solo nel cascinale di sua proprietà, dopo la morte dei suoi genitori, Mario e Lucia Aimaro, avvenuta anni fa.

Quasi certamente l'agricoltore soffriva di depressione e solitudine. Negli ultimi tempi più volte ad amici e conoscenti aveva manifestazione l'intenzione di togliersi la vita.

Ieri, probabilmente [redacted] preda ad uno stato depressivo, ha [redacted]eciso di porre fine alla sua vita, e [redacted] armato della doppietta con la quale ha fatto fuoco. La detonazione ha richiamato subito nel cortile del cascinale i vicini, tra cui alcuni parenti dell'uomo.

Ma ogni soccorso è stato inutile: G. F. era morto sul colpo. [p. a. r.]

GLOBO
DANCING - DISCOTECA • BORGOVERCELLI • 0161 - 213578

VENERDI' 13 [redacted] Annalisa Simeoni
SABATO 14 OTTOBRE
Valeria Marini
orchestra Mauro Levrini
DOMENICA 15 [redacted] Genio & Pierrots

www.cisonordovest.it
LA STAMPA

Per la pubblicità su: LA STAMPA
PK publikompass
SALODINI ed Agenzia Publikompass spa
13051 BIELLA - Viale Roma, 5
Tel. 015 849.12.12 - Fax [redacted]

CARS
Celoria Santhià
CENTRO REVISIONI:
DAL LUNEDI' AL VENERDI': DALLE 8 ALLE 12 - DALLE 14 ALLE 19
[redacted] DALLE [redacted] ALLE 12
APERTO LE DOMENICHE POMERIGGIO
SERVIZIO AUTOVETTURE SOSTITUTIVE GRATUITO - PREREVISIONI SU MOTO E MOTORINI
Corso Sempione, 38 - SANTHIÀ - Tel. 0161.93.00.13 - Fax 0161.92.36.88

[redacted]
TUTTA LA GAMMA USATO PARI AL NUOVO - Climatizzatore

GOLF TD 115CV HIG LINE pronta consegna + POLO AZIENDALI da immatricolare

CLASSE A
Aziendali da immatricolare
Full optional

LANCIA [redacted]
Aziendali da immatricolare

SCENIC TD
anno 1999 - full optionals
da immatricolare

MULTIPLA JTD
Aziendali - km. Ø
full optionals

FORD KA
Aziendali - da immatricolare

TOYOTA [redacted]
ECO DIESEL

Biella, prosegue la rassegna allestita nei palazzi del Piazzo, ▪ Città Studi e ▪ Sordevolo. Gli appuntamenti del week-end

Otto mostre per Photografica

E stasera lo spettacolo di «Diaporama Blu»

Otto reportage, che non durano più di cinque, dieci minuti l'uno, ▬ di straordinaria bellezza. Un'esplosione di colori, di forme guizzanti ▪ sconosciute, ■ trasparenze e silenzi che raccontano per immagini la storia affascinante dei fondali del Mediterraneo, dell'Oceano Pacifico, di quello Indiano o del Mar Rosso.

La serata s'intitola «Diaporama blu», una proiezione in multivisione coordinata dal «Blu Team» di Como, che vedrà sul grande schermo le diapositive di quattro fotografi subacquei di fama internazionale: Edoardo Bellotti, Andrea Pivari, Andrea Giulianini (fra l'altro tre volte campione del mondo di fotografia subacquea a squadre), e Sergio Sarta che ▬ proporrà una raccolta inedita e particolarmente rara, di scatti in bianco e nero.

Il tutto andrà in onda questa sera alle 21 a Città Studi nell'ambito della rassegna «Photografica - 30 giorni di fotografia a Biella» promossa dall'assessorato alla Cultura del Comune nei palazzi storici e nelle sale della città, con una «variazione» che conduce gli appassionati del clic in un'altra cornice prestigiosa, quella di Villa Cernigliaro a Sordevolo. La manifestazione è stata inaugurata la scorsa settimana, ed oltre alle 8 mostre, agli incontri ed alle iniziative parallele prevede appunto questa insolita ed imperdibile serata.

I quattro protagonisti, esper▪ del «clic in profondità», hanno credenziali di tutto rispetto: hanno pubblicato libri, sono comparsi con i loro portfolio su riviste specializzate e periodici, ed hanno raccolto premi internazionali. La proposta, della durata di un'ora circa, sarà accompagnata da ▬ colonna

Martedì è in programma l'inaugurazione dell'ultima esposizione, «My Tibet», che vedrà protagoniste le immagini dell'alpinista americano Galen Rowel

▬ che contribuirà ad aumentare la spettacolarità delle immagini. L'ingresso è libero.

E sempre nel fine settimana c'è un'altra proposta, diversa ma altrettanto divertente, che è quella di «Ritratto ▬ un interno». A palazzo La Marmora, domenica pomeriggio dalle 15 alle 19, in un'ambientazione d'altri tempi e tranquillamente seduti sul divano davanti all'obiettivo, famiglie intere, gruppi di amici, fidanzati potranno farsi ritrarre in bianco e nero da un professionista. Unico requisito indispensabile un abito «in tema» con la scenografia, in altre parole, l'abito buo▬ della domenica. Le immagini che ▬ realizzate durant▪ questo ed i prossimi due pomeriggi di ottobre (il ▬ ed il 29) andranno a comporre ▬ «Album» che resterà alla Città di Biella.

Intanto «Photografica» prosegue. Al Piazzo si possono visitare le mostre di Guido Harari, «Italians: Italiani del 2000» (sempre ▪ palazzo La Marmora), del biellese Franco Antonami «Gli Anni 50-70» (a palazzo Cisterna), di Vittorio Besso «1828-1895 Obiettivo Sardegna» (a palazzo Ferrero), e ■ «Partigiani ▪ colori» con le diapositive di Carlo Buratti (a palazzo Gromo ■ Prarolo.

A Città Studi si potranno invece visitare altre due rassegne, quella di Fotogiro ▬ e Images entrambe realizzate con la collaborazione dei Fotoamatori biellesi. ▪ poi ancora a Sordevolo, ▪ villa Cernigliaro, Zerogravità ha allestito «Cinemacento - Cent'anni di cinema maledetto» con più di 160 riproduzioni di Luciana Mulas. Sempre in questi giorni nei bar e nei caffè cittadini, si potranno vedere in esposizione alcune raccol▬ di immagini realizzate da fotografi professionisti e ▬ del Biellese.

A tutto ciò la prossima settimana si aggiungerà l'allestimento di un'ottava mostra, quella dell'alpinista americano Galen Rowel (collaboratore della rivista National Geographic) intitolata «My Tibet» che verrà allestita ancora a palazzo La Marmora.

Le rassegne si visitano nei giorni feriali dalle 15 alle 19 e nei festivi non-stop dalle 10 alle 19. Informazioni 015-350660 1 ▪ www.comune.biella.it

A palazzo La Marmora al Piazzo sono in pieno svolgimento le iniziative che rientrano nella rassegna «Photografica» promossa dall'assessorato alla Cultura di Biella. A destra in alto alcuni visitatori alla mostra di Città Studi organizzata con la collaborazione dei Fotoamatori e a fianco una immagine storica di Vittorio Besso nell'ambito di «Obiettivo Sardegna»

FOTOGRAFIA "TRADIZIONALE"

Nikon

Canon

MINOLTA

OLYMPUS

Kodak

YASHICA

PENTAX

FOTOGRAFIA "DIGITALE"

FUJI

Canon

Nikon

LEICA

YASHICA

Kodak

OLYMPUS

FOTOSTUDIO TREVISAN

COSSATO

L'esposizione più vasta del Biellese

Via Martiri della Libertà, 133 - Tel. 015.921431 ▪ www.fototrevisan.it ▪ e-mail: foto.trevisan@mclink.it

Domenica pomeriggio al circolo «Diavolo rosso» incontro con chi lo conobbe 50 anni fa

I giorni astigiani di De Andrè

Il bambino «Bicio» sfollato a Revignano

Massimo Bubola (da sinistra) domenica sera ad Asti canterà Fabrizio De Andrè

Un omaggio a Fabrizio De Andrè, l'astigiano. Sì, perchè il cantautore genovese qualche anno ad Asti lo ha trascorso, nella cascina dei nonni a Revignano, con la famiglia sfollata da Genova e il papà braccato dai fascisti. Fino alla soglia delle elementari, Fabrizio De Andrè fu soltanto «Bicio», compagno di giochi di Nina nel cortile della Cascina dell'Orto, tra la stalla e il fienile, la casa e la polenta dell'amatissimo mezzadro Milio, i racconti sulla guerra di zio Francesco.

Tutti elementi che hanno lasciato un segno nelle canzoni di De Andrè. Come la «storia di Marinella è legata all'Astigiano, a un fatto di cronaca nera a cui il giovane cantautore si ispirò.

A meno di due anni dalla morte, De Andrè, «Bicio», sarà ricordato da chi lo ha conosciuto in una giornata organizzata dal «Diavolo rosso», circolo culturale ospitato in una ex chiesa del '700 in piazza San Martino ad Asti. L'appuntamento è domenica alle 17 con Giovanna «Nina» Manfieri (De Andrè la cita in «Anime Salve») e Felicina Gianotti, la moglie del maestro, l'amico e chitarrista genovese Vittorio Centanaro (musicò «La Guerra di Piero»), il biografo Luigi Viva e il giornalista della Stampa Marco Neirotti.

Alle 18,30 è proiettato il film «Faber» di Bruno Bigoni e Romano Giuffrida. Ingresso libero. Alle 21,30 toccherà alla musica con un cantautore che ha lavorato a stretto contatto con Andrè, Massimo Bubola. Con «Bicio», Bubola ha firmato successi come Fiume Sand Creek, Andrea, Rimini, Hotel Supramonte, Franziska, Don Raffaè.

Bubola ha scritto inoltre canzoni per Milva, Fiorella Mannoia e Mauro Pagani, ed è interprete di un rock italiano che accoglie riflessi della canzone d'autore, sonorità etniche, suggestioni tex-mex e bagliori folk. L'ingresso costa 12 mila lire. Info: 0141/355.699. **[c. f. c.]**

BIELLA

Souldrivers, la notte si colora di black music e caldo rock

Il quartetto dei «Souldrivers» domani sera salirà sulla pedana del club Babylonia per esibirsi in un concerto dai toni caldi e coinvolgenti fra black music e soul rock

PONDERANO

Si presentano come un progetto musicale e la line-up ci vede alcuni fra i migliori elementi del panorama live italiano. I «Souldrivers» sono nati dalla passione comune di Graziano Romani (una delle migliori voci rock «made in Italy») e Max Cottafavi (chitarrista di Ligabue) per il soul ed il folk-rock.

Domani sera Romani e Cottafavi saliranno sulla pedana del Babylonia accompagnati da altri due musicisti di tutto rispetto, Gigi Cavalli Cocchi, che è batterista dei «Csi» (il Consorzio Suonatori Indipendenti), ed Elisa Minari che invece ha militato nella mitica band dei Nomadi dal '92 al '97 suonando il basso. Detto questo forse non servono altri biglietti di presentazione.

I «Souldrivers», grazie alla loro lunga esperienza discografica e concertistica, durante la loro performance proporranno personali rivisitazioni e cover dei big internazionali, spaziando dai Police ai Doors, da Steve Wonder a Tina Turner, da Bruce Springsteen fino a David Bowie, e miscelando il tutto in un caldo sound che sconfina volentieri nella black music.

I battenti del music-club Ponderano si spalancheranno già alle 22,30 (ingresso 10 mila lire) ed al termine dello show, come sempre, entrerà in azione Skinner dj di Radio Torino Popolare che con i suoi cocktail esplosivi movimenterà la pista fino a notte fonda.

Già questa sera, Skinner sarà in cabina regia www.elastica.dance per mixare alle solle bigbeat, house, tribaltech, deep mix & breaks, e tutto volume. E dalle h. 23 alle 24 è «happy hour». **[p. g.]**

VERCELLI

«Incontri proibiti» al Globo Domani c'è Valeria Marini

L'attrice e showgirl Valeria Marini è attesa dopo le 23 di domani a Borgovercelli Sarà ospite della discoteca Il Globo

BORGOVERCELLI

Appuntamento da segnare sull'agenda (pagina di domani, ore 23 abbondanti, meta il dancing Il Globo di zona bivio Sesia) se siete incalliti fans di Valeria Marini. Potrete incontrare il vostro biondo oggetto del desiderio, chiedere autografi e sorrisi, offrire e farvi offrire drink immersi in sonorità appropriate.

Ma che si può dire che sia stato già stato scolpito negli annali dai biografi mariniani, ad uso e consumo degli ammiratori che di lei sanno tutto? Per quei pochissimi che lo hanno dimenticato, ricordiamo che è alta 1,78, che pesa 65 chili e che le sue misure sono 98-62-98 (approssimativamente, millimetro più, millimetro meno). Segno del toro, nata a Roma, 33 anni fa... colleziona maschere e bambole. A proposito: è stata trasformata in «Bambola» da Bigas Luna ed in infermiera, pepata al punto giusto, per gli «Incontri proibiti» architettati da Albertone Sordi. Senza contare che ha dimostrato molte altre virtù come animatrice e vedette del tubo catodico dai tempi di «Saluti e baci» a quelli di «Buccia di banana», da «Champagne» alla presentazione di un Sanremo. Mentre in teatro è stata interprete de «I ragazzi irresistibili» di Neil Simon e di «Nata ieri»...

I suoi irriducibili ne hanno apprezzato le doti da pin up nel calendario di una nota marca di carburanti con immagini del famelico obiettivo del fotografo Helmut Newton.

Domani sera al Globo borgovercellese, attendendo l'arrivo della curvilinea guest star si potrà ballare il liscio dalle 21,30 con l'orchestra di Mauro Levrini. Nell'altra area del locale, invece, è protagonista la musica dance. **[g. bar.]**

ALESSANDRIA

Tortona, in arrivo al Docks café il clone di Corona regina dance

Olga de Souza è stata tra le più famose cantanti dance degli Anni Novanta

TORTONA

Ricordate «The rhythm of the night»? Era la canzone dance che impazzava negli Anni Novanta: ad interpretarla una splendida ragazza di Rio de Janeiro, Olga de Souza, in arte Corona. Tredici settimane in vetta alle classifiche italiane e ben presto ai primi posti anche in Inghilterra e negli Stati Uniti, con un successo di vendite strepitoso.

Molti ricorderanno Corona anche in veste di presentatrice di un'edizione del Festivalbar e per altre due canzoni, «Baby baby» e «Try me out», forse di successo la prima, comunque entrambe ballatissime. Non tutti sanno, però, quanto il personaggio debba ad una cantante inglese di origine giamaicana: Sandy Chamber, strettissima collaboratrice, di colore anche lei e con una voce da brividi.

Sandy si può definire un «clone» di Corona, tanto per usare un termine ora in voga: ma c'è anche chi asserisce che sia piuttosto il contrario.

La Chamber, il gruppo Vitaminica, si esibisce domani al Docks café di viale Dellepiane: i musicisti - tutti di Milano - sono turnisti di lusso, con una ricca di lista di collaborazioni che va da Baccini ad Antonacci.

Con il chitarrista Salvo Correri suonano nei Vitaminica il batterista Stefano Re, il tastierista Silvano Belfiore, il bassista Marco Mangelli e il sassofonista Luca Volonté. **[b. v.]**

ALBA

E' musica sacra con la Pressenda

Il direttore Paolo Paglia

Vanna Pescatori

ALBA

Oltre settanta interpreti, strumentisti e coristi, inaugurano domani (ore 21,15) un concerto di musica sacra, nella chiesa di Cristo Re, la stagione dell'associazione musicale Giovanni Pressenda. All'orchestra, diretta da Paolo Paglia, si uniranno le voci del Coro Polifonico Astense e di una parte del Pressenda.

«La nostra rassegna rispetta anche quest'anno la tradizione, con inizio rivolto al sacro - spiega Paolo Paglia - e lo fa in modo particolare in del Giubileo, con una sorta di percorso spirituale attraverso le musiche di grandi compositori».

Il programma si aprirà la sinfonia dal Messia di Haendel e quindi proseguirà con il Panis Angelicus per soprano e orchestra di Frank (solista Loretta Carrieri), «Fratello sole sorella luna» di Rizi Ortolani, «Beatus vir» salmo 111 per soli, coro e orchestra e pagine di Mozart e Haendel fino al trionfale «Alleluja», i brani saranno intervallati da poesie di Angela Berrino, interpretate da Alessandra Ruffino.

«Il concerto inaugura un ricco cartellone con un avvenimento artistico - spiega ancora Paglia - volutamente accademico, perché l'intento con cui è nata l'associazione è di costruire una tradizione musicale in ambito cittadino, proponendosi ad un pubblico vasto. Vogliamo restare fedeli alle origini, facendo musica innanzitutto per il piacere di farla». L'orchestra, negli ultimi tre anni, è cresciuta e ha avviato importanti collaborazioni. La notizia più recente è quella dell'incontro con il maestro Claudio Desderi, direttore artistico del Regio, che terrà 4 stage per giovani cantanti lirici, per l'allestimento di un'opera mozartiana, nella «Granda» e che ha dato la disponibilità per ulteriori sviluppi nell'ambito del rilancio della lirica nei teatri del Cuneese. Un'altra prestigiosa presenza di questa stagione è il violoncellista Enrico Dindo, vincitore tre anni fa del Premio «Rostropovich», al quale verrà assegnato il Premio Pressenda, nel concerto che si terrà ad aprile all'auditorium Ferrero. La stagione proporrà sia concerti sinfonici che opere liriche. Su questo versante, la collaborazione degli Amici della Musica di Cuneo e della Nuova Compagnia lirica di Torino, verranno allestire due opere, «Il Rigoletto» di Verdi, in programma il 4 novembre al teatro Sociale e «La Carmen» di Bizet, il 25 marzo, mentre l'operetta «La vedova allegra» andrà in scena il 27 gennaio, seguita dalla favola musicale «Pierino e il lupo», a febbraio, proposta anche per le scuole: un versante particolarmente caro alla Pressenda che ha attivato per la prima volta un programma specificamente rivolto agli studenti.

NOVARA

Enzo Dara don Pasquale stasera al teatro Coccia con il coro Cim del Brera

NOVARA

Edizione di tutto rispetto per il «Don Pasquale» donizettiano. Protagonista stasera alle 20,30 al teatro Coccia è Enzo Dara, 40 anni di palcoscenico costellati da successi in tutto il mondo. L'opera è il secondo appuntamento del cartellone della lirica: si replica domenica alle 15,30. Suona l'Orchestra Carlo Coccia, il coro Cim del Brera, il civico istituto musicale cittadino, è diretto dal maestro Francesco Iorio. La stagione lirica del Coccia, che precede i percorsi di prosa e cabaret, è una produzione del Comune di Novara, assessorato alla Cultura. Dara, erede di una gloriosa scuola, è affiancato dal soprano torinese Daniela Lojarro, nel ruolo di Norina. In scena anche Marco Camastra (dottor Malatesta), Cristian Ricci (Ernesto), Guido Pasella, il notaio. Ieri pomeriggio si è tenuto l'aperitivo-incontro al club Unione di via Puccini con gli artisti che interpretano il Don Pasquale. Stesso appuntamento giovedì 26, sempre al club Unione, adiacente il teatro Coccia, alle 17,30, musicisti e cantanti di «La Bohème» che va in scena il 27 e 29 ottobre. La conversazione sull'allestimento dell'opera è seguita dal concerto-aperitivo «Intorno a ..Bizet, Donizetti e Puccini». **[c. m.]**

AOSTA

La Palma d'Oro a Cannes inaugura la «Saison» che offre 7 mesi di show

E' un film in anteprima nazionale, «Dancer in the dark» di Lars Von Trier, ad inaugurare martedì la Saison Culturelle valdostana, la stagione di cultura e spettacoli organizzata dall'assessorato regionale dell'Istruzione. L'apertura è affidata al cinema, la tradizionale rassegna «Il giro del mondo in 80 ore». Il film di Von Trier ha vinto la Palma d'Oro a Cannes per la miglior pellicola e la migliore attrice e sarà proiettato martedì alle 18 e alle 22,10.

Il programma di martedì prevede anche «Diciassette anni» di Zhang Yuan. Lunedì saranno messi in vendita gli abbonamenti della «Saison», che prevede spettacoli fino a maggio. I biglietti per tutti gli appuntamenti potranno essere acquistati 10 giorni prima dello spettacolo nei punti vendita valdostani: ad Aosta da «Smart» presso il museo archeologico; Courmayeur agenzia viaggi «Mont Blanc»; Morgex tabaccheria Véticoz; Saint-Vincent «Best Record»; Verrès tabaccheria Borettaz; Pont-St-Martin centro giovani Calembour. Ulteriori informazioni al 0165273413 oppure sul sito *www.regione.vda.it*. **[s. ser.]**

7/29.10.2000
San Rocco/Ala di Corso Garibaldi
www.dedalus-bra.it
Informazioni
Tel. 0172438324
Fax 0172418601
DEDALUS
L'ARCA
programma
sabato
14 Ottobre
Ore
Portici Ala di Corso Garibaldi
Incontro con Carlo Colombo, Matali Crasset, Jean Marie Massaud, Tim Power, Jerszy Seymour, del Premio
Dedalus per il Design Europeo
17.00
Palazzo Comunale
Via Monte di Pietà
Apertura Mostra
LA CREATIVITÀ IN SCENA
Retrospettiva di Dedalus
Ore 18.00
Portici di Corso Garibaldi
Cerimonia di consegna Premio
Dedalus per il Design Europeo
ABET LAMINATI
LA STAMPA

DOLCE e SALATO di

Le tome del Maccagno cremose e profumate

UNO degli esami più appassionanti che mi toccarono (facoltà di Scienze politiche, Università Cattolica) fu quello di storia economica. E lo ricordo con gratitudine perché da quelle pagine usciva il Piemonte, il mio Piemonte, quello della filossera e dei bigatt (i bachi da seta), quello che sa conservarsi con tenacia e qualche velo di malinconia. Quando voglio andare a ritroso nel tempo, per osservare i muri delle (quanta cultura c'è nell'architettura), i colori e i tempi scanditi come duecento anni fa, vado nel Biellese e poi sopra, al santuario d'Oropa, nel silenzio assoluto di quel luogo, quando scende la sera. Ci sono le stanze per il ricovero dei pellegrini, che non finiscono e le scalinate antiche che proseguono, dopo il primo concentrico, fino alla maestosa chiesa. Ma sotto, ce n'è un'altra, più raccolta e sempre aperta. E poi i negozietti dei souvenir che chiudono una giornata magra, qualche persona che risuonare i passi sotto la pietra di quei chiostri e, al termine di questa passeggiata (ahimé rara), eccomi al caffè Deiro e bere un ratafià. Ma quando è giorno di festa la è diversa e, sulla piazza arrivano le bancarelle con le del Maccagno, squisite, antiche nei loro sapori, avide di un sorso di vino rosso. Tra i produttori che più mi hanno colpito cito Bruno Ottino, che fa il Bèdu di Sant'Eurosia. Un formaggio che stagiona sulla paglia fino e quando diventa piatto e cremoso. E il momento migliore per assaggiarlo e questo, magari con la sua eccezionale mostarda di mele, altroché d'antan.

Bruno Ottino - Pralungo (Biella) - via Tancallo, 190 - tel. 015/444296
Formaggio al kg.: 16 mila lire

Quanta diffidenza mostrano i bambini quando gli porgi un biscotto che non ha la carta della pubblicità. Per loro il biscotto si identifica e marchio ben preciso, non con la sostanza. E noi, quasi quarantenni, siamo la prima generazione che ha mostrato resistenze e paste e meliga del forno della nonna. Che sciocchi, e pensarci, oppure soltanto vittime della comunicazione. Ma questo biscotto che Giorgio Pagella (via Bergamo 13) di Alessandria rivende nella sua boutique del gusto è veramente un biscotto al latte. Lo senti dopo dato un morso ad un bastoncino di fragranza inusitata: senti il buon sapore del burro fresco che rimane in bocca. Bravi allora, bravi a questi fornai che hanno accantonato il pane per fare solo questi prototipi di gusto, imperdibili (anche con gocce di cioccolato) i loro grissini stirati.

Panificio Castellotti - Sale (Alessandria) - via San Giuliano, 47 - tel. 0131/84916 - Aperto solo martedì, mercoledì e giovedì - Biscotti al kg.: 11 mila lire.

Stasera alle 21 va in scena il primo spettacolo del cartellone al Comunale

Danzando [redacted] Pulcinella

Debutta la stagione di Cossato

COSSATO

Prende il via la nuova stagione organizzata dall'agenzia «Torino spettacoli» con la collaborazione dell'assessorato alla cultura, al teatro Comunale.

Aspettando la star Alba Parietti (in scena il 30 ottobre), il cartellone s'inaugura questa sera, alle 21 (e domani seguirà la replica), con uno spettacolo di danza diviso in tre parti e allestito dalla Compagnia Teatro Nuovo. Il sipario si apre con «Sinless», un balletto contemporaneo coreografato da Michele Pogliani su musiche originali di Paolo Dimitry, [redacted] temporale che esplora la vita di un uomo sino a cogliere i minimi particolari. Si passa poi ad «Adamo ed Eva», di Birgit Cullberg su musiche di Hilding Rosemberg, una gustosa descrizione dei primi passi nella vita dei nostri antenati, del morso del frutto proibito e dell'inevitabile condanna del Padreterno che li porta a percorrere le strade del mondo.

L'ultimo pezzo, «Pulcinella», rivisita invece le calde atmosfere napoletane di fine Settecento: al centro della storia l'intreccio amoroso tra Pimpinella, Pulcinella e Colombina, cui fanno allegra cornice le chiacchiere delle comari e gli umori dei protagonisti. Lo spettacolo, messo in [redacted] da Antonio Della Monica su musiche partenopee del diciottesimo secolo, si rifà agli antichi canovacci della commedia dell'arte dove le situazioni sono di pura fantasia e i personaggi fungono da [redacted]testo per rallegrare la visione della vita. [c. gi.]

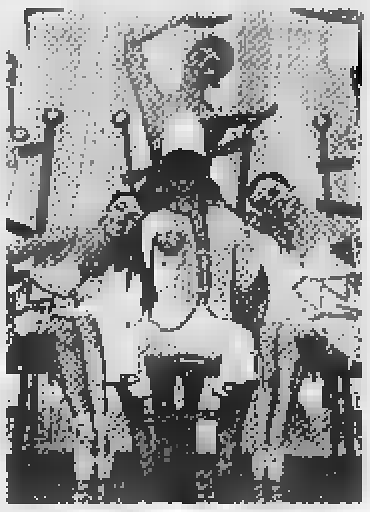

Stasera va in scena Pulcinella

[redacted] per i ragazzi

COSSATO

Dopo la felice esperienza dello [redacted]anno è pronta a ripartire anche il teatro per le scuole.

Da novembre a Maggio saranno dieci le pièces proposte fra prosa, danza e musical, dedicato ai bimbi delle materne e[redacted] agli studenti delle elementari, medie e superiori (gli orari mattutini sono ancora da definire).

Il debutto è per il 20, 21 e 22 novembre con «Le novantanove [redacted] astuzie di Arlecchino», una preziosa rivisitazione della famosa maschera e dei temi ad [redacted] collegati. Dal 4 al 6 dicembre tocca alla danza con la compagnia del Teatro [redacted] di Torino che rappresenta «L'arca di Noè». E ancora a metà dicembre: «Luna, a te la scena», un mix fra prosa, musica e poesia, in programma l'11 e «Antignone», pièce tratta da Sofocle per la regia di Adriana Innocenti (nelle mattine dell'11, 12 e 13). Sempre la Compagnia del Teatro Nuovo presen[redacted] il 12 gennaio «La via del cuore», una fiaba musicale a sfondo ecologico, sceneggiata in sei quadri.

Nelle date del 24, 25, [redacted] gennaio spazio al black humour di Joseph Kesselring con «Arsenico e vecchi merletti» della coppia Nuti-Innocenti, per la regia di Giancarlo Zanetti, mentre il 12, 13 e 14 febbraio va in scena il «Mondo di Snoopy», un balletto omaggio ai personaggi di Schulz.

«Lupo di mare», tratto dalle opere di Stevenson e Calvino, è [redacted] spettacolo in programma il 21 marzo, «Blu, ribes e wimpy» riprende il filone danzato e cantato il 12, 19 e 20 aprile mentre «Cappuccetto rosso, verde, giallo, blu e bianco» chiuderà la rassegna in maggio. [c. gi.]

L'attrice Adriana Innocenti

Domenica alle 21,15 il secondo concerto in locandina

[redacted], [redacted] alla Soms [redacted] arie d'opera e [redacted]

VILLATA

Dall'operetta all'opera: i «Concerti d'autunno» organizzati dalla Soms approdano domenica, per il secondo appuntamento, agli spartiti di Puccini [redacted] Donizetti, ammiccando però alla canzone italiana di «I te vurria [redacted]» e «Non ti scordar [redacted] me». Il salone di largo Marconi si aprirà alle 21,15, nell'aria ancora l'eco [redacted] applausi e bis del concerto [redacted] sabato scorso, per accogliere il soprano polacco Magdalena Aparta, il baritono Federico Longhi e la pianista Emanuela Ferrari. L'ingresso è libero e la Soms si aspetta un nuovo «tutto esaurito».

La serata si intitola «Non ti scordar di me», riprendendo appunto la canzone di De Curtis, e propone una serie di celebri arie d'opera. Le eseguono due belle voci: Federico Longhi, che nel Vercellese è già stato applaudito con [redacted] duo «Rosetta» (e che con le chitarre di Anna Vella e Margherita Vallomy ha ottenuto più di [redacted] riconoscimen[redacted]), e Magdalena Aparta, che ormai vive in Italia dopo una proficua collaborazione [redacted] il Teatro Grande di Lodz. Il loro curriculum [redacted] davvero ricco, [redacted] per il giovane baritono valdostano sono da ricordare i ruoli accanto a Katia Ricciarelli, Renato Bruson e José Cura. Il soprano invece, protagonista di opere e concerti, è una vera poliglotta: il suo repertorio è in sette lingue.

L'accompagnamento è affidato a Emanuela Ferrari, che ha studiato a Milano con il maestro Mozzati e ha lavorato alla Scala, con l'Opera di Praga e a Dusseldorf. Parola della Soms: è una serata tutta da ascoltare. [r. m.]

In alto il baritono Federico Longhi e la pianista Emanuela Ferrari Qui accanto il soprano polacco Magdalena Aparta: tutti saranno in concerto domenica alla Soms

GIORNO E NOTTE

Valdengo

Si balla alla Peschiera

Fine settimana a tutto liscio alla Peschiera. Questa [redacted] sale in pedana l'orchestra di Walter D'Angelo mentre sabato c'è grande attesa per il ritorno di Raoul Casadei. Il mitico musicista romagnolo, ospite fisso della pedana di Valdengo intratterrà il pubblico con la sua favolosa orchestra. Domenica sarà il turno di Paolo Argento che suonerà pomeriggio [redacted] sera.

Biella

Giorgio Cigna a Piombino

Il pittore biellese Giorgio Cigna domani inaugura la sua persona[redacted] alla galleria d'Arte moderna e contemporanea di Piombino. La mostra, organizzata dal locale assessorato alla Cultura rimarrà aperta fino a martedì 31 dalle 15 alle 19 nei feriali.

Portula

Concerto nella parrocchiale

La corale «Cesare Rinaldo» di Coggiola organizza domani sera un concerto vocale che si svolgerà alle 21 nella chiesa parrocchiale di Portula. All'appuntamento, che ospita formazioni affermate ed è giunto quest'anno all'undicesima edizione, prenderà parte il coro «La Rupe» di Quincinetto.

Serravalle

Bellissimi e cartomanzia

Al discobar Angel's [redacted]iss, alle 22,30 di questa sera, party di cartomanzia ed astrologia [redacted] la chiromante Sabine. Colonna sonora ispirata all'atmosfera. Venerdì prossimo sarà ospite del locale il «Più bello d'Italia» Luca Rosate. Dalle 22,30.

Vercelli

«La strada per El Dorado»

Oggi alle 20 ed alle 22,10, domani alle 16, 18, 20 e 22,10, domenica alle 15, 16,45, 18,30, 20,15 e 22,10, lunedì alle 20 e alle 21,45, verrà proiettato al Belvedere, in contemporanea nazionale, [redacted] film «La strada per El Dorado». La consulta provinciale Agiscuola offre agli allievi delle scuole vercellesi l'opportunità (limitata agli spettacoli di sabato pomeriggio) di assistere gratuitamente alla proiezione, purchè accompagnati da un adulto.

Serravalle

Canta il coro Paganella

Il Comune, con [redacted] Comitato pro Centro Incontro di Valduggia ed il Centro Incontro Anziani di Serravalle, ha organizzato [redacted] concerto con il coro Paganella di Terlago. Appuntamento sabato 28, alle 21, al cinema teatro di corso Matteotti.

GIOCHIAMO AL LOTTO

MASSIMI RITARDI

BARI	72	77	54	81	61
	77	56	53	53	52
CAGLIARI	56	45	62	65	55
	87	71	64	62	54
FIRENZE	13	31	44	38	17
	90	66	61	54	48
GENOVA	70	23	35	44	73
	61	54	54	53	43
[redacted]	80	5	46	65	21
	76	71	61	58	55
NAPOLI	42	27	32	70	88
	72	68	64	55	50
PALERMO	22	30	50	34	81
	91	80	63	61	57
ROMA	35	78	34	28	86
	78	71	63	44	41
TORINO	59	72	65	61	18
	88	82	68	47	46
VEN[redacted]	16	23	74	67	4
	70	61	58	57	52

IL COMPUTER [redacted]

Ambi centrati: Ambi centrati sul n. [redacted] di Roma. Ecco le 30 coppie su cui puntare. Il gioco va programmato per almeno 4 settimane consecutive come gli altri sistemi:

40-4	40-7	40-10	40-12	40-16
40-18	40-20	40-24	40-27	40-29
40-31	40-33	40-35	40-46	40-48
40-52	40-55	40-57	40-60	40-61
40-64	40-67	40-69	40-72	40-74
40-76	40-81	40-85	40-88	40-89

Ambate mature: Sono [redacted] in scadenza d'uscita, infatti tra parentesi indichiamo la presunta scadenza in settimane:

Bari 62 (1); Cagliari 27 (5); Firenze 42 (0); Genova 88 (0); Milano 90 (0); Napoli 22 (0); Palermo [redacted] (0); Roma [redacted] (0); Torino 10 (0); Venezia 25 (2).

Per questa settimana il computer ci consiglia i 40 ambi in frequenza sulla ruota [redacted] Genova:

11-9	11-7	11-8	85-45	85-35
11-18	11-14	11-16	85-54	85-42
11-27	11-21	11-24	85-63	85-43
11-36	11-28	11-32	85-72	85-44
11-45	11-35	85-9	85-7	85-8
11-54	11-42	85-18	85-14	85-16
11-63	11-43	85-27	85-21	85-24
11-72	11-44	85-36	[redacted]	85-32

Per cadenze la lunghetta più in ritardo sviluppata per ambo e terno da giocare [redacted] Venezia

10-20-30	30-80-90	60-70-80
10-40-50	30-10-20	60-90-10
10-60-70	40-50-60	60-20-30
10-80-90	40-70-80	60-40-50
20-30-40	40-90-10	70-80-90
20-50-60	40-20-30	70-10-20
20-70-80	50-60-70	70-30-40
20-90-10	50-80-90	70-50-60
30-40-50	50-10-20	80-90-10
80-60-70	50-30-40	80-20-30

[redacted] - CACCIA AL JACKPOT

Giocate normali e sistemi integrati

L. 1600 – 2 combinazioni: [redacted] - 32 - 40 - 87 - 10 - 45 / 28 - 64 - 80 - 78 - 1 - 90

L. 5600 – 7 combinazioni: 81 - 39 - 44 - 53 - 42 - 88 - 7

Giocate sistematiche [redacted] basi

L. 179.200 – 224 combinazioni: - basi fisse prese [redacted] 1 = 20 - 38 - 41 - 90 / - varianti = 10 - 84 - 31 - 44 - 56 - 57 - 8 - 25

VINCITE: Estratto 47 Cagliari

Statistiche a cura della Ricevitoria n. 490 di Davide e Lili[redacted] Miola, via Viana 27, Candelo

1998
Donatello

ANTICHI MAESTRI PITTORI

Giancarlo Gallino ha il piacere di presentare un capolavoro inedito del massimo pittore senese del '400

1998
Beato Angelico

24 Febbraio - 11 Aprile 2001

1999
Giambologna

Stefano di Giovanni detto SASSETTA (Cortona ca. 1400 Siena 1450) *Vergine annunziata e San Francesco* Dipinto su tavola 58,3 x 13,5 cm.

mostra in galleria

Via A. Doria, 19/A Torino Tel. 011-8127587 Fax 011-8127612

1999
Canova

RTL TORINO LA RADIO CHE TI ASCOLTA

Tutto quello che può [redacted] tuo interesse lo trovi [redacted] RTL TORINO!

Tel. 011 6524511
Fax 011 6524539

BIELLA FM 94.500

MOBILIFICIO della zona in forte espansione cerca
- Venditori [redacted] esperienza
- Apprendisti falegnami

Inviare curriculum esclusivamente tramite posta ordinaria o prioritaria a: Publikompass - Ag. Salodini viale Roma 5/B - 13900 Biella

stasera

AL CINEMA

[redacted]

IMPERO. Inf. Tel. 015-22.736 - 31.312 **Faccia di Picasso**, di e con M. Cecchermi. Orario 20,15-22,30. [redacted] 12.000, 10.000

MAZZINI. Inf. Tel. 015-22.736 - 31.312 SALA 1 **La tempesta perfetta**, di W. Petersen con G. Clooney, M. E. Mastrantonio. Orario 19,45-22,30 [redacted] 12.000; [redacted]. SALA 2 **U-571**, di J. Mostow, con M. McConaughey, H. Keitel [redacted]. Orario 20-22,30. Lire 12.000 10.000. SALA 3 [redacted] **protezione testimoni**, di J. Lynn con B. Willis, M. Perry, R. Arquette. [redacted] 20,15/22,30. Lire 12.000 10.000

ODEON. Inf. Tel. 015-22.736 - 31.312. **L'uomo senza ombra**, di P. Verhoeven con E. Shue, [redacted] Bacon. Orario: 20,15/22,30. Lire 12.000 10.000

SOCIALE. Inf. Tel. 015-22.736 - 31.312 **Il Dottor T & le donne**, [redacted] R. Altman con R. Gere, H. Hunt, L. Dern, F. Fawcett. Orario: 22,15 spettacolo unico. Lire 12.000, 10.000

BORGOSESIA

LUX. Inf. Tel. 0163-22.698 **La tempesta perfetta**, di W. [redacted] con [redacted] Clooney e M. E. Mastrantonio. Orario: 21 spettacolo unico. Lire [redacted]

CANDELO

VERDI Inf. Tel. 015-253.89.27. **Il giardino delle vergini suicide**, di Sofia Coppola con James Wood, Kathleen Turner, Kirsten Dunst. Orario 22.15 spettacolo [redacted]. Lire [redacted]

COSSATO

[redacted] Inf. [redacted] 015-925.620. [redacted] Orario 22.15 spettacolo [redacted]

COSTANZANA

[redacted] CHIUSO.

[redacted]

ANGELUS. [redacted]

[redacted]

[redacted]**STOR** Inf. Tel. 015-707.323 **La tempesta perfetta**, di W. Petersen [redacted] G. Clooney. Orario 21/23. Lire 12.000,8000

SANTHIA'

IDEAL Inf. Tel. 0161.930.827-0333/4467486 **La tempesta perfetta**, di W. Petersen [redacted] G. Clooney, M. E. Mastrantonio. [redacted] spettacolo unico. Lire 10.000,6000

TOLLEGNO

FELIX Inf. Tel. 015-242.31.18 [redacted]

[redacted]

ORSA Inf. Tel. 0161-828.600 **Il Dottor T & le donne**, di R. Altman [redacted] R. Gere. Or. 21,30 spett. [redacted]. Lire [redacted].

VARALLO

SOTTORIVA Inf. Tel. 0163-54.265. CHIUSO

VERCELLI

[redacted] Inf. Or. Tel. 0161-255.045 [redacted], di J. Mostow [redacted] M. McConaughey, H. [redacted], [redacted] Bon Jovi. Orario 22,10 spettacolo unico. Lire 12.000,10.000

NUOVO ITALIA Inf. Or. Tel. 0161-257.744. [redacted] **Operazione Tas[redacted]**, di J. Lynn con B. Willis, M. Perry, R. Arquette [redacted]: 22,10 spettacolo unico. Lire 12.000,10.000

[redacted] Inf. Or. Tel. 0161-259.047. **Faccia di Picasso**, di e con M. Ceccherini. Orario 22,10 spett. unico. [redacted] 10.000.

MOTTI Inf. Or. Tel. 0161-250.845. In contemporanea nazionale **L'uomo senza ombra**, di P. Verhoeven con E. Shue, K. Bacon. Or.: 22,10 spett. unico. Lire 12.000; 10.000.

[redacted]. [redacted]. Or. Tel. [redacted]1-215.018. In contemporanea naz. **La strada per El Dorado**, di Eric Bergeron e Don Paul (animazione). Or.: 20/22,10. Lire 12.000, 10.000.

LUX Inf. Or. Tel. 0161-213.375. OGGI RIPOSO.

TEATRO [redacted]. Via [redacted] 1. Inf. [redacted]. Tel. 0161-253.379. CHIUSO

SALA REGENTESCA Inf. Or. Tel. 0161-252.667 CHIUSO

TEATRO CIVICO. Inf. Or. [redacted] 0161-255.544. CHIUSO.

nelle sale di

TORINO

ACCADEMIA p. S. Giulia 2 bis. T. 011 88.78.07. [redacted] **mappe del mondo.** Or.: 15; 17,30; 20; 22,30. **ACTOR'S STUDIO** via Chiesa della Salute 77/b. tel. 216.6764. **El Dorado.** Or.: 16. [redacted] **Il dottor T & le donne.** Or.: 20,10; 22,30. **ADUA 200** c. Giulio Cesare 67, tel. 856.521. **Anteprima spazio Torino.** Ore 14,30- [redacted] film in concorso; ore 18 A casa mia posso avere il sole e sognare la luna. La bottega del possibile. Al termine incontro con Don Ciotti. Ore 20,45 R.R. Rousseau a Torino. Al termine incontro.

ADUA 400 c. Giulio Cesare [redacted], tel. 856.521. **Anteprima spazio Torino.** [redacted] 15-19/20-23,45 Film in concorso

ALFIERI p.zza Solferino 2, tel. 562.38.00. Riposo.

AMBROSIO MULTISALA c. Vittorio Emanuele II 52, tel. 547.007. Sala 1: **L'uomo senza ombra.** Or.: 15; 17,30; 20; 22,30. Sala 2: **Il dottor T & le donne.** Or.: 15,30; 17,50; 20,10; 22,30. Sala 3 **La strada per El Dorado.** Or.: 16,30; 18,30. **The** [redacted]. Or.: 20,20; 22,30.

CAPITOL v. San Dalmazzo 24, tel. 540.605. **Faccia di Picasso.** Or.: [redacted]; 18,10; 20,20; 22,30.

CENTRALE v. C[redacted] 28, tel. 540.110. **Seconda pelle.** Or.: 16,15; 18,20; 20,30; 22,30. Vietato min. 14.

C. CHAPLIN 1 v. Garibaldi 32/e, tel. 436.07.23. **Il dottor T & le donne.** Or.: 15,30; 17,50; 20,10; 22,30.

C. CHAPLIN 2 v. Garibaldi 32/e, tel. 436.07.23. **Solstizio d'estate.** Or.: 16; 18,10; 20,20; 22,30.

CIAK c. G. Cesare 105, tel. 232.029. **Si fa presto a dire amore.** Or.: 16; 18,10; 20,20; 22,30.

DORIA v. Gramsci 9, tel. 542.422. **Fuori in [redacted] secondi.** Or.: 15,40; 18; 20,20; 22,40.

DUE GIARDINI - Sala Nirvana v. Monfalcone 62, tel. 327.2214. **L'amore che non muore.** Or.: 16; 18,15; 20,25; 22,30.

DUE GIARDINI - Sala Ombrerosse v. Monfalcone 62, tel. 327.2214. **La mappa del [redacted].** [redacted]: 15,15; 17,40; 20,05; 22,30.

ELISEO GRANDE p. Sabotino, tel. 447.52.41. **L'uomo senza ombra.** Or.: 15,30; 17,50; 20,10; 22,30.

ELISEO BLU piazza Sabotino, tel. [redacted] 52 [redacted]. **Qui non è il Paradiso.** Or.: 16; 18,10; 20,20; 22,30.

ELISEO ROSSO p. Sabotino, tel. 447.52.41. [redacted] di **Picasso.** Or.: 16,15; 18,20; 20,30; 22,30.

EMPIRE p. Vittorio Veneto 5, tel. 817.16.42. Chiuso per lavori.

ERBA 1 c. Moncalieri 241, tel. 661.54.47. **Holy smoke.** Or.: 16,30; 20; 22,30.

ERBA 2 c. Moncalieri 241, tel. 661.54.47. **Il patriota.** Or.: 16; 20; 22.

ETOILE v. [redacted] Buozzi ang. v. Roma, tel. 530.353. **Titan A.E.** Or.: 15,50; 17,50. **Io mio &** [redacted]. Or.: 21,15; 22,30.

FARO v. Po 30, tel. 817.33.23. **FBI - protezione testimoni.** Or.: 20, 22,30

FIAMMA corso Trapani 57, tel. 385.2057. **La tempesta perfetta.** Or.: 14,45; 17,20; 19,55; 22,30.

[redacted] Beccaria 4, tel. 521.4316. Chiuso per lavori.

[redacted] v. Po 21, tel. 812.50.96. **Il cerchio.** Or.: 15; 16,45; 18,40; 20,30; 22,30.

KING v. S. Teresa 5, tel. 534.614. **Vatel.** [redacted]: 15,30; 17,50; 20,10; 22,30.

LUX Galleria S. F[redacted], tel. 541.283. **U-571.** Or.: 15,20; 17,45; 20,10; 22,35.

MASSIMO UNO v. Montebello 8, [redacted] 817.1046. [redacted] per lavori.

MASSIMO DUE v. [redacted], tel. 817.1049. Chiuso per lavori.

NAZIONALE 1 v. Pomba 7, tel. 812.41.73. [redacted] di **Picasso.** Or. [redacted]: 18,20; 20,25; 22,30.

NAZIONALE 2 v. Pomba 7, tel. 812.41.73. **Ho solo fatto a pezzi [redacted] moglie.** Or.: 16,15; 18,30; 20,30; 22,30.

OLIMPIA 1 v. Arsenale 31, tel. 532.448. **Road trip.** Or.: 16; 18,10; 20,20; 22,30.

OLIMPIA 2 v. Arsenale 31, tel. [redacted]. **La lingua del santo.** Or.: 15,30; 17,50; 20,10; 22,30.

REPOSI v. XX Settembre 15, tel. 531.400. Sala 1: **L'uomo senza ombra.** Or.: 15; 17,30; 20; 22,30. Sala 2: **La strada per El Dorado.** Or.: 15,50; 17,50. **Il dottor T & le donne.** Or.: 20; 22,30. Sala 3: **La tempesta perfetta.** Or.: 15; 17,30; 20; 22,30. Sala 4: **Il dottor T & le donne.** Or.: 15; 17,30. **Final destination.** Or.: 20,20; 22,30. Sala 5: **The cell.** Or.: 15,45; 17,40; 20,05; 22,30.

ROMANO Galleria Subalpina, tel. 562.01.45. **Denti.** Or.: 16,15; 18,20; 20,25; 22,30.

[redacted]**D RITZ** via Acqui 2, tel. 819.0[redacted]. **L'amore che non muore.** Or.: 16; 18,10; 20,20; 22,30.

VALENTINO 1 Teatro Nuovo corso Massimo d'Azeglio 17, tel. 650.02.00. **Ho solo fatto a pezzi mia moglie.** Or.: 20,30; 22,35.

VALENTINO 2 Teatro Nuovo c. M. d'Azeglio 17, tel. 650.02.00. **Final destination.** Or.: 20,20; 22,30.

VITTORIA v. Roma 356, tel. 562.17.89. **F.B.I. protezione testimoni.** Or.: 15,50; 18,05; 20,20; 22,35.

TEATRO REGIO. Vendita biglietti per Sly dramma lirico di E. Wolf-Ferrari, con J. [redacted] (titolo inaugurale della Stagione d'Opera 2000-01) e del concerto straordinario di G. Testi del 21/10. Inf. e vendita: biglietteria (ore 10,30-18). Tel. [redacted]

[redacted] **REGIO G. PUCCINI.** Piccolo [redacted] [redacted], 23 occasioni per capire come il fatto e si sviluppa [redacted] artistica contemporanea. [redacted] in vendita gli abbonamenti a 21 spettacoli a L. 150.000 e a 18 [redacted]. [redacted]. Biglietteria del Teatro Regio (ore 10,30-18). Tel. 011 8815248/210/239

ADUA TEATRO. Corso Giulio Cesare 67 - Tel. 011 850.570. Non pervenuto.

AUDITORIUM Giovanni Agnelli Lingotto via Nizza 280. Turno blu ore 21 [redacted] Sinfonica Nazionale della Rai 1° Concerto Stagione [redacted] 2000-2001. Direttore Aleksandr Lazarev, mezzosoprano Iris Vermillion, [redacted] Roland [redacted]. Musiche di Wagner, Mahler. [redacted] L. 60.000, ingr. L. 35.000 rid. giovani L. 18.000. [redacted], tel. 011 810.46.53/810.49.61.

AUDITORIUM RAI. Non pervenuto.

CONSERVATORIO G. VERDI P.za Bodoni. Riposo.

COMPUTER DISCOUNT

Leader nella distribuzione di prodotti informatici ricerca per BIELLA

RESPONSABILE PUNTO VENDITA (RPV/BL)

TECNICO [redacted] SOFTWARE (TC/BL)

Cerchiamo giovani motivati e dinamici, [redacted] la passione [redacted] il mondo informatico, età orientativa 25/35 anni, capaci di lavorare per obiettivi e in team grazie anche ad una spiccata predisposizione ai rapporti interpersonali.

Per la figura del Responsabile viene richiesta la capacità di gestire (e motivare) le risorse umane assegnategli[redacted] tutte le problematiche s[redacted]cifiche di una unità [redacted] vendita.

Tecnico Commerciale con esperienza specifica e di vendita

Aspetto economico di sicuro interesse, valutato in funzione delle competenze ed esperienze maturate dal candidato.

Gli/Le interessati/e sono pregati/e [redacted] inviare dettagliato curriculum specificando l'attuale livello retributivo e l'autorizzazione al trattamento [redacted] dati personali (L. 675/96) a:

risorse.umane@cdcpoint.it o, per posta prioritaria - citando il riferimento anche sulla busta - a: COMPUTER DISCOUNT c/o [redacted] POINT S.p.A. - via Tosco Romagnola, [redacted] - 56012 Fornacette (PI)

Se entro 30 giorni, non verrà data risposta, [redacted] si intenderà chiusa.

Per la pubblicità su: LA [redacted]

publikompass

SALODINI srl
Agente Publikompass spa
VERCELLI - Via Duchessa Jolanda, 20 - [redacted] 0161.250.754 - 0161.625.92
BIELLA - Viale Roma, 5 - Tel. 015.849.12.12 - Telefax 015.849.33.25

ALTERNATIVA
Arredamenti d'interni
Alternativa s.a.s.
Acerbis International Alburni Boleri Italia
Besana Compeggi Cyrus Company De Rosso
Emmebi Felicerossi Ferlea Ficm Italia
Gallotti & Radice Gruppo Ferretti Kartell
ICT Wissenbach Inso Lumen Center
Malofancon Minotti salotti Mittel
Maroso O Luce
13832 Ponzone B.se (BI) - Via Provinciale, 195
Tel. 015.7388472 - Fax 015.7388945
www.intercom.it/alternativa

RENAULT

"Ora che avete visto le nostre auto da vicino, riuscireste mai ad allontanarvene?"

Renault Twingo da L. 7.100.000 (€ 3668,84 - I.P.T. esclusa) per chi ha un'auto non catalitica con Soluzione 50 50*. E il resto? Ne parliamo fra due anni.

Offerta valida sulle vetture presenti in Concessionaria. Di serie: doppio airbag, alzacristalli elettrici, dispositivo antiavviamento e sedile posteriore regolabile longitudinalmente.

Renault Clio da L. 7.950.000 (€ 4.105,83 I.P.T. esclusa) per chi ha un'auto non catalitica con Soluzione 50 50*. E il resto? Ne parliamo fra due anni.

Offerta valida su tutte le versioni benzina, per vetture presenti in Concessionaria. Di serie: doppio airbag, dispositivo antiavviamento, pack elettrico e servosterzo.

Oppure finanziamento fino a 30 mesi a tasso zero.**

*Esempio di finanziamento con Soluzione 50 e 50: Renault Twingo Autentique 1.2 a L. 14.200.000, anticipo L. 7.100.000 (50%); 24 rate mensili da L. 50.200; T.A.N. 8,5%; T.A.E.G. 10,65%. Rata finale rifinanziabile (pari al valore minimo garantito, se in normali condizioni d'uso) L. 7.950.000. Spese istruttoria L. 250.000, imposta bollo L. 20.000. Salvo approvazione FinRenault. Offerta valida fino al 31/10/2000, non cumulabile con altre in corso. Inoltre, inclusa, la Assistenza Non Stop Gold 3 anni o 50.000 Km: manodopera gratuita per il primo tagliando di manutenzione e garanzia su motore, cambio, organi meccanici, organi elettrici ed ogni loro componente interna.**Esempio di finanziamento: Renault Twingo Autentique 1.2 L. 18.300.000; importo finanziato L. 13.000.000; 30 rate mensili da L. 433.300; T.A.N. 0% T.A.E.G. 1,51%. Spese istruttoria L. 250.000; imposta bollo L. 20.000. Salvo approvazione FinRenault. Offerta valida fino al 31/10/2000 per vetture presenti in Concessionaria.

Venite a provarle presso l'organizzazione di vendita Renault del Piemonte, della Valle d'Aosta e da:

NUOVA CAB Via Per Pollone, 3 – Biella – Tel. 0152593861

Negozi Chicco

a BIELLA
Via Bertodano, 7
Tel. 015 34 086

Un negozio completamente rinnovato ti aspetta!

chicco
dove c'è un bambino

I rossoblù pur privi di Lacey e con Masper infortunato dominano 96 a 89

Fila-Coop super schianta Ragusa

Granger 31 punti trascina i lanieri al successo

Walter Blasio

BIELLA

Vittorioso esordio casalingo di coach Marco Crespi, al ritorno dalle Olimpiadi, sulla panchina della Fila-Coop Biella. I padroni di casa pur costretti a fare a meno di Ken Lacey sotto i tabelloni, infortunato per un colpo ad una coscia, hanno controllato senza troppi problemi i lunghi della BP Ragusa Allen e Washington, facendo valere la precisione a canestro dei suoi cecchini Brewer, Soragna, Granger e Bougajeff.

La Fila inizia schierando Brewer, Soragna, Granger, Masper e Bougeyeff ma il vantaggio iniziale è per gli ospiti che dopo 4' sono avanti 11 a 8.

È un falso allarme. Da quel momento inizia la rimonta dei rossoblù che con due bombe consecutive di Soragna e di Brewer si portano al comando per 23 a 16 quando manca 3' allo scadere del primo quarto.

Crespi sostituisce Malaventura con Brewer e Soragna con Ogliaro ma gli equilibri in campo non cambiano; la Pallacanestro Biella va all'inversione di campo in vantaggio di sette punti: 27 a 20. Sotto canestro pur con i centimetri di Lacey si fanno valere Masper, che controlla bene Allen, e Bougajeff contro Washington (sempre pericoloso).

La Fila si ripresenta sul parquet con due bombe consecutive di Granger che le consentono di allungare dopo solo di 2' di gioco (35 a 24). Al 4' da segnalare un infortunio a Masper che cade male e rimedia una storta ad una caviglia. Entra al suo posto Bacchi, ma poi Masper riprende ma continuerà a zoppicare per tutta la partita.

Ci pensa però Brewer a tenere lontano Ragusa e i rossoblù vanno all'intervallo in vantaggio 49 a 43.

Alla ripresa delle ostilità il Ragusa tenta di riequilibrare le sorti dell'incontro e riesce a farsi sotto (51 a 48) ma ancora Brewer e Bougajeff vanificano il tentativo dei siciliani e ristabiliscono le distanze, 62 a 50, dopo 4'. Il vantaggio rimane costante fino allo scadere del terzo quarto.

La Fila continua a dominare anche nell'ultima frazione di gioco malgrado alcune decisioni arbitrali discutibili: il Ragusa, nel tentativo di recuperare, ricorre al fallo sistematico e Rodriguez Pastore (26 punti per lui) si «carica» sulle spalle la squadra siciliana la quale non riesce. Miglior in campo Antonio Granger con 31 punti e 32 di valutazione. Bene anche Brewer 21 di valutazione e Bougajeff 20.

Fila-Coop Biella 96 Bp Ragusa 89 (primo quarto 27 e 20; 49 a 43; 72 e 61). Il tabellino dei rossoblù: Minessi, Brewer 19, Soragna 12, Malaventura 4, Ogliaro 1, Granger 31, Masper 18, Bougajeff 11, Maiocco, Bacchi.

Matteo Soragna è stato uno degli artefici del successo contro Ragusa

Cars, esame a Valenza

C2: Omegna tasta il polso al Biella

Seconda giornata in serie C2 maschile. Esordio per la serie B femminile riveduta e corretta. Intenso fine settimana per il basket delle due province.

In C2 fari puntati a Valenza dove in cartellone il big match tra gli orafi, padroni di casa e la Cars Celoria Vercelli. L'incontro, posticipato alle 18,30 di domenica, sarà comunque tutto da seguire: «In quest'avvio - precisa il coach bicciolano Wannes Pomelari - dovremo affrontare alcune tra le formazioni più forti del girone, dal momento che Valenza, Borgomanero e Omegna che incontreremo nella parte iniziale del torneo, non nascondono le proprie ambizioni. Con l'Ivrea, salvo un po' d'affanno all'inizio del primo quarto, la squadra si è ben disimpegnata, vincendo con relativa facilità».

Rispetto al match con gli eporediesi i Frogs potranno contare sul rientro di Rey, assente all'esordio per la nascita del figlio: «Una pedina sicuramente importante - continua Pomelari -, inoltre riaviamo di poter contare sul miglior Tosello che, al debutto, non era al top della condizione». E per espugnare Valenza servirà una Cars Celoria all'optimun: «Soprattutto dovremo cercare di commettere il minor numero d'errori, specialmente dalla lunetta dove, con l'Ivrea, abbiamo un po' difettato».

Match tutto da scoprire, invece, per il Biella. Il quintetto di Grigatti, infatti, alle 21 di domani scenderà sul parquet dell'Omegna, formazione che all'esordio ha subito osservato il turno di riposo. Sulla carta, comunque, non dovrebbe trattarsi di un avversario troppo agevole, considerando le credenziali che accompagnano i lacuali. I lanieri, tra l'altro, sono reduci dalla bruciante sconfitta interna con il Borgomanero. Un match che, comunque, sino a 5' dal termine (prima dell'uscita per infortunio di Malocco e Bacchi per raggiunto limite di falli) è in sostanziale equilibrio. Resterà invece alla finestra il Cigliano, che osserva il proprio turno di sosta. Per i giallorossi una pausa di riflessione dopo il ko di Verbania.

Domenica scatterà il campionato di serie B femminile. La Conad Cossato esordirà la sua avventura dalla trasferta di Lucca contro il Porcari (inizio alle 17,30). A disposizione di mister Tony Brasca ci sarà anche Michela Briscione ala-lunga classe '81 la stagione in forza al Chieri. Un acquisto che potenzierà le biancoblù sotto i tabelloni.

Debutto casalingo, invece, per la Pfv Zucca. Le vercellesi riceveranno al Pala Piacco (ore 17,30) l'Ivrea, reduce dal successo nel primo trofeo Città di Vercelli. Per l'allenatore biancoblù Michele Fornara molti dubbi sulla formazione a causa delle condizioni fisiche tutt'altro che ottimali di Allara, Balocco, Seccia, Nava e Filiani. **[p. m. f.]**

Raffica di successi per i portacolori di Ugb e Stronese

Atleti biellesi sugli allori ai meeting Under 18 e 19

BIELLA

La fase finale della stagione pista si presenta ricca di successi per gli atleti biellesi.

Valeria Marinoni ha indossato la maglia azzurra in occasione dell'incontro internazionale Under 18 disputatosi a Grosseto, che ha visto impegnate Italia, Francia, Spagna e Gran Bretagna. La portacolori dell'Ugb ha conquistato il secondo posto nella gara dei 3000 metri chiudendo con il tempo di 9' 31" che rappresenta il suo primato personale. Con questo risultato, l'allieva di Clelia Zola chiude la stagione che l'ha vista esordire nella categoria Juniores ben due titoli italiani, e 3000 metri in pista, e posto ai «tricolori» su strada. A Torino, Marco Fangazio, tesserato per l'Atletica stronese, ha conquistato il titolo regionale di prova multiple per la categoria Cadetti. Contemporaneamente a Formia si svolti campionati italiani di società della specialità che ha visto in gara Allievi e Juniores. Grazie alle buone prestazioni di Mirko Peloni, Federico Bellini, Michele Cerruti But, Alberto Benedetti e Stefano Ciocchis, la Stronese Splendor ha conquistato il quarto posto finale, miglior piazzamento societario ottenuto in una manifestazione maschile di livello nazionale.

Sarzana ha ospitato invece la finale di serie dei campionati di società Under 19 che visto impegnata ancora la Stronese Splendor, con la formazione femminile, e l'Ugb in gara anche nel settore maschile quale unica rappresentante piemontese. Mentre la Stronese ha chiuso dodicesimo posto, complice la forzata rinuncia di alcune atlete, le ragazze di Roberto Rastello hanno conquistato il secondo posto staccate di un sol punto dalle padrone di casa. Sull'esito finale del meeting, e relativa promozione in serie A1, pesa il dell'Ugb che al termine della manifestazione ha riscontrato un'irregolarità da parte del Cus Torino che di fatto l'ha privata del punto che le avrebbe, visto il maggior numero di vittorie individuali, consentito chiudere al primo posto.

I colori lanieri stati difesi da Eleonora Guelpa, Valeria Marinoni, Xheni Osmani, Michela Rota, Lara Giardino, Paola Aimone, Francesca Scarpino, Elena Varoni e Valeria Bellan. La Stronese è invece affidata a Rosalena Simeoni, Enrica Drago, Letizia Gabella, Valentina Bernascone, Katia Bego, Caterina Bori e Luisa Zegna. Significativo anche il terzo posto della formazione maschile dell'Ugb composta da Paolo Baggio, Daniele Crivellaro, Andrea Castaldi, Andrea Finotti, Matteo Biolcati, Gabriele Aprile, Luca Collidoro, Michele Lisco e Mattia Andriotto. **[w. d. b.]**

Valeria Marinoni ha concluso a Grosseto una stagione da incorniciare

La giavellottista della Stronese Enrica Drago ancora in evidenza

CALCIO, I

In vetta alla classifica della Promozione. I risultati

Val Mos e Borgovercelli sono ripresi dal Piovera

VERCELLI

Tempo di recuperi in D e campionati regionali. Nonostante la pioggia tutti gli incontri sono stati regolarmente disputati e, dunque, tutte le formazioni sono a pieni giri.

Nel Cnd largo successo esterno dell'Ivrea sul terreno del Gravellona: un 3-0 che permette agli eporediesi di compiere un balzo in classifica decisamente sostanzioso. L'undici di Eberini, con 12 punti, ha così scavalcato in un sol colpo le coppie Volpiano-Borgomanero (10) e Cuneo-Valenzana (11). Sempre più delicata la situazione del Gravellona che, con due soli punti, resta al penultimo posto (dietro c'è solo la derelitta Imperia ancora al palo).

In Eccellenza tira un sospiro di sollievo il Trino. Il Comiana non è andato oltre lo 0-0 interno Centallo e, con sette punti, rimane a distanza di sicurezza dagli azzurri, primi a quota dieci con il Pinerolo.

In Promozione, girone D, Val Mos e Borgovercelli non sono più da sole in vetta. A raggiungere la coppia laniero-vercellese, a quota punti, il Piovera che, nel recupero, ha espugnato 4-3 il terreno del Sandamianferrere. I monferrini, terz'ultimi con punti, hanno comunque confermato i miglioramenti già emersi a Canelli.

Senza reti il recupero del girone C di Prima categoria tra La Vischese e Villareggese. Intanto, complice la sentenza del giudice sportivo, la classifica è stata stravolta: il Banchette, vincendo a tavolino il match con l'Issogne (sul campo i valdostani si erano imposti 2-1) ha raggiunto St Pierre al comando (12 punti).

Intanto Gattinara (penultimo nel girone A) ha ufficializzato il del nuovo tecnico: Fabio Zanetti, ex Briga, che esordirà già domenica al Comunale contro la Pombiese. **[p. m. f.]**

Ma non sarà facile. Dubbio Motaran-Squeo

L'Amatori a Modena cerca punti-salvezza

L'Amatori domani cerca punti salvezza nella difficile trasferta di Modena dove affronterà una squadra che di recente si è molto rafforzata. Ma anche i gialloverdi sono migliorati rispetto all'avvio di stagione

VERCELLI

C'è un clima di cauto ottimismo in casa Amatori alla vigilia della trasferta di domani sera a Modena (fischio d'inizio alle 21). Non tanto sul match contro gli emiliani dell'ex tecnico Paolo Ragazzi, quanto sulle potenzialità future della squadra: «Alla vigilia ci pronosticavano tutti candidati diretti alla retrocessione - osserva l'allenatore-giocatore Andrea Perin - in queste prime uscite, invece, abbiamo dimostrato il nostro valore. Specialmente nell'esordio con il Trissino dove, soltanto per una manciata di secondi, non abbiamo strappato un successo che, per quanto fosse visto in pista, era meritato».

A Modena, comunque, sarà tutt'altra musica. E solo per il fattore ambientale: «Giocare nel palasport dei gialloblù non è mai stato facile - dice Perin - tantopiù adesso che i modenesi sono notevolmente rafforzati con gli acquisti degli argentini Karam e Salinas. Non a caso si sono qualificati per la final four di Coppa Italia e vinto all'esordio su campo facile Scandiano. Nonostante questo siamo pronti a giocarci sino in fondo le nostre chances».

Soltanto alla vigilia Perin deciderà quale sarà il quintetto-tipo: «C'è ancora l'allenamento di rifinitura e bisognerà valutare la condizione fisica dei ragazzi che, fortunatamente al momento, mi sembra discreta». Qualcuno si era stupito, contro il Trissino, di non vedere in pista sin dall'avvio Squeo, autore più di tre reti. «Ormai nell'hockey moderno si decide tutto nel secondo tempo - commenta il mister - come d'altra parte abbiamo imparato a nostre spese, rimontando da 1-3 e facendoci raggiungere sul 4-4. Non sempre, dunque, la formazione di partenza è quella che finisce la gara». E' comunque probabile che il team anti-Modena sarà Provera, Gazzoli, Perin, Costanzo; in ballottaggio Marco Motaran e Squeo che, comunque, spazio nell'arco dei 50'. **[p. m. f.]**

CONCORDATO PREVENTIVO

Tessitura Giulio Caligaris srl in liquidazione

via Montegrappa, 33 - Gaglianico

Il Liquidatore Giudiziale Prof. Enzo Mario Napolitano informa che posta in vendita una porzione dell'immobile industriale ed alla fotografia, sito in **Camburzano** - Strada Statale per Biella n° entrostante al foglio 11 - mappale 310 del N.C.T.. La porzione dell'immobile, circa mq. 990, risulta censita al C.E.U. alla partita 1.000.104: foglio - mappale 571 (piani T-1), D/7 (Edificio industriale).-

La porzione di immobile viene venduto in lotto al miglior offerente. Il prezzo base per il lotto unico è fissato in **lire 290.000.000**, oltre IVA dovuta e vigente alla data del rogito.-

Gli offerenti dovranno presentare le loro offerte, qualificate irrevocabili, in busta chiusa entro ore 11,- **del giorno 30 ottobre p.v.**, accompagnate, a titolo di cauzione, da un assegno circolare intestato alla procedura e pari del prezzo offerto, **lo Studio Liquidatore Giudiziale**, che procederà alla loro apertura alla presenza soli offerenti, alle ore **del giorno stesso presso studio Giovanni Fulcheris in Via XX Settembre n° 2**, ed alla verbalizzazione del contenuto delle buste e all'aggiudicazione dell'immobile. caso di più offerte verrà indetta un'immediata gara tra gli offerenti presenti con prezzo corrispondente all'offerta massima. Agli offerenti non aggiudicatari verrà immediatamente restituita la cauzione presentata. Il verbale verrà redatto in copie, controfirmato da tutti i presenti e depositato presso la Cancelleria Fallimentare del Tribunale di . Non ammissibili offerte in aumento sesto sensi dell'articolo c.p.c..

L'aggiudicatario dovrà provvedere a versare il saldo del prezzo e l'I.V.A. - a mezzo assegni circolari intestati alla procedura e a del Liquidatore Giudiziale - entro 30 giorni dall'aggiudicazione. L'atto di cessione verrà stipulato a cura del Notaio Giovanni Fulcheris Biella solo dopo il regolare versamento saldo prezzo e dell'I.V.A.. In di mancato saldo la cauzione verrà acquisita dalla procedura. Ogni spesa relativa all'atto, alla sua registrazione, alla cancellazione di tutte le formalità pregiudizievoli e alla volturazione degli immobili - con eccezione per l'Invim e per l'Ici - a carico dell'aggiudicatario.

Gli immobili vengono venduti a corpo e non a misura, nello stato di diritto e di fatto in cui trovano, con i diritti e servitù - apparenti non - attualmente gravanti, senza alcuna garanzia per differenze di superficie anche se eccedenti il vigesimo, senza garanzia per vizi ed evizione, per occupazioni debite indebite, per inosservanza di urbanistiche. Il Liquidatore Giudiziale invita gli interessati a visionare la perizia redatta dal C.T.U. Geom. Pio Fumagalli. Resteranno a carico dell'aggiudicatario tutti gli adeguamenti al D.Lgs. 626/94 senza alcuna responsabilità per gli attuali proprietari degli immobili. Si invitano gli interessati a prendere visione delle perizie del C.T.U. - in particolare in merito alla regolarità urbanistica e alla conformità al D.Lgs. 626/94 - che si presumeranno comunque note in caso di presentazione di offerta. Il Liquidatore Giudiziale, a titolo puramente informativo e senza alcuna responsabilità in merito, precisa che data alle ore 18,30 verrà posta in vendita avanti al notaio Giovanni Fulcheris suddetto la porzione immobile di proprietà della "Eredi Giulio Caligaris - S.n.c." oggetto della procedura esecutiva n° e censiti al C.E.U. alla partita 510 di Camburzano al foglio 503 - mappale sub 1 (piani T-1)- D/7. Il Liquidatore Giudiziale invita gli interessati ad le opportune informazioni in merito alla procedura esecutiva n° presso il Notaio delegato e in particolare a visionare relativa perizia redatta dal C.T.U. Geom. Pietro Carlomagno.

La presente comunicazione si configura come offerta al pubblico art. 1336 C.C.

Per visionare la perizia di stima del C.T.U. Geom. Pio Fumagalli e per visitare l'immobile gli interessati dovranno rivolgersi al Liquidatore Giudiziale Prof. Enzo Mario Napolitano - dottore commercialista studio in BIELLA in Via Gramsci 25 - 13900 Biella - Tel. 015.33.480 - Fax - 015.21.308 - e-mail: napolitano@biella.alpcom.it.

Il Liquidatore Giudiziale
(Prof. Enzo Mario Napolitano)

AVVISO D'ASTA (1° Esperimento delegato)
ESECUZIONE N° 100/95

Eredi di Caligaris Giulio Caligaris Guido C. s.n.c.

Il giorno **LUNEDI' 30 2000**, ore **16,30** in Biella in Via XX Settembre n° 2 presso lo studio del Notaio delegato, su istanza del creditore procedente **S.p.A.** di Torino domiciliato presso l'avv. Giuseppe Rigola di Biella, avrà luogo la vendita ai pubblici incanti in UNICO lotto, a corpo, nello stato di fatto e di diritto in cui attualmente si trova, seguente immobile:

In :

Porzione di fabbricato industriale in parte ad un piano ed in parte a due piani fuori terra, Strada statale Serra n° civico 45, insistente su terreno in mappa Foglio 11 - numero mq. 1.690, così censita alla Partita Catasto urbano: Foglio (già D) - 563/1 - Fabbricato industriale (D/7) la rendita di lire 6.998.000, coerenti: la strada statale, i mappali 105 - - 310 - e 300 dello stesso foglio di mappa e la roggia, attualmente locato alla società "Giulio Caligaris - S.r.l. in concordato preventivo", composto da salone tessitura, tettoia, uffici, magazzino ed circostante, con cabina elettrica locata all'ENEL - S.p.A..-

Si segnala stretta connessione ed interdipendenza esistente tra l'immobile in oggetto e quello contiguo proprietà del Concordato preventivo della "Tessitura GIULIO CALIGARIS - S.r.l." volta posto in vendita dal liquidatore giudiziale dott. Prof. Mario Napolitano.-

- Prezzo base: **lire 260.000.000, oltre I.V.A.**;
- Aumenti: minimo lire 10.000.000;
- Deposito preventivo: **lire 50.000.000**, di cui lire 39.000.000 a titolo cauzionale e lire spese d'asta, a mezzo di assegno circolare non trasferibile intestato Notaio delegato per procedura.-

Il saldo del prezzo di aggiudicazione dovrà essere corrisposto **entro giorni** con le modalità di cui sopra.-

Il fabbricato oggetto, la costruzione è stata iniziata anteriormente al 1° settembre 1967, è stato ampliato a seguito li edilizia rilasciata in data ottobre 1971 di n° 25 rilasciata in data 20 marzo 1981, venduto a corpo, nell'attuale stato di fatto e di diritto, con ogni inerente servitù attiva a passiva apparente non, libero trascrizioni e formalità pregiudizievoli.-

* * *

domande di partecipazione alla gara dovranno pervenire allo Studio Notaio delegato entro le di **VENERDI' 27 2000**, accompagnate dai depositi cauzionali sopra indicati.-

Per ulteriori informazioni rivolgersi allo studio **Notaio** - 13900 **BIELLA** - Via Settembre 2, delegato alla procedura.-

Biella, li settembre
Il Notaio delegato: Dott. *GIOVANNI FULCHERIS*

TELECOM ITALIA
www.telecomitalia.it
COME VORRESTI CHE FOSSE IL FUTURO?
TELEFONIA FISSA, MOBILE, INTERNET, INFORMATION TECHNOLOGY, TUT NEXT TOUME

BAGNI ESCLUSIVI CHE RISPECCHIANO LO STILE DELLA VOSTRA CASA

Villeroy & Boch

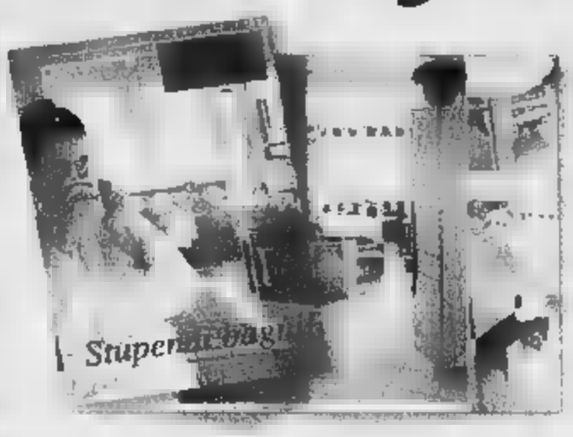

Opera
Amadea
Century
Grangracia
Epura
Viala

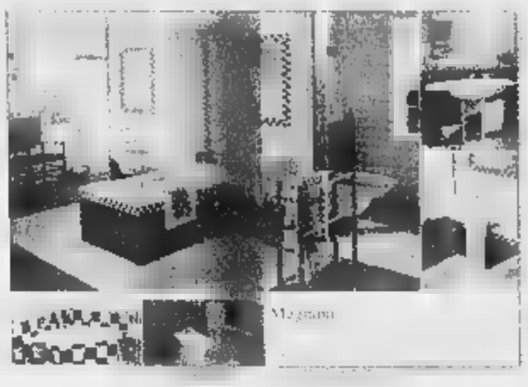

Sunny!
Solaya
Velvet
New Haven
Stratos
Magnum

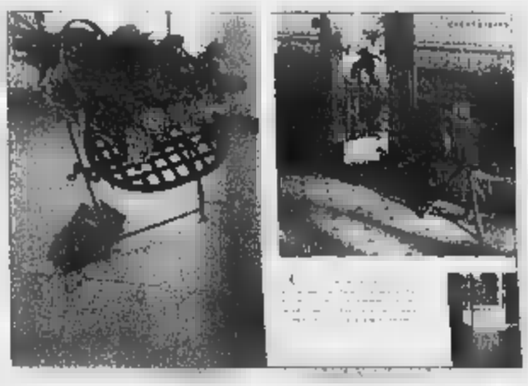

Pure Basics
Kenzo
Soho N.Y.
Tiora
Helios
Virage

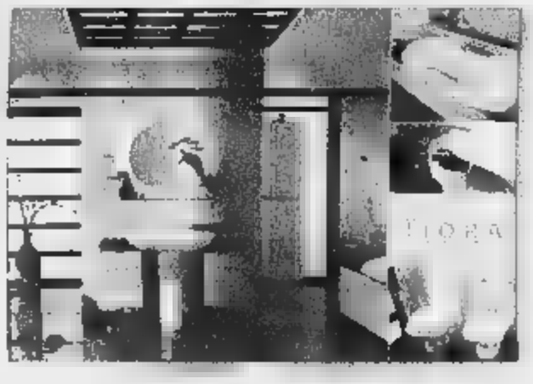

Zenith
Activecare

Show Room
Torre S.Giorgio
Telefono 0172
0172

Cuneo
Telefono 0171

via Acceglio
0171

Fossano
Via Torino 14

Via Langhe 29F
Telefono 55.23.73

Ceva
Via
Telefono 0174 70.45.63

9
0173

Room
• Torino
•
M.to •
Vigliano
• Milano
• Grenoble

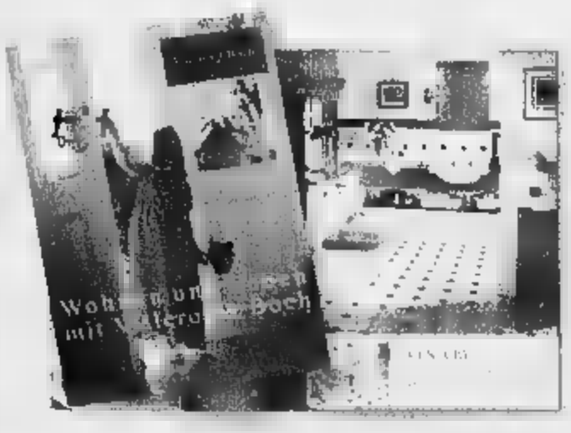

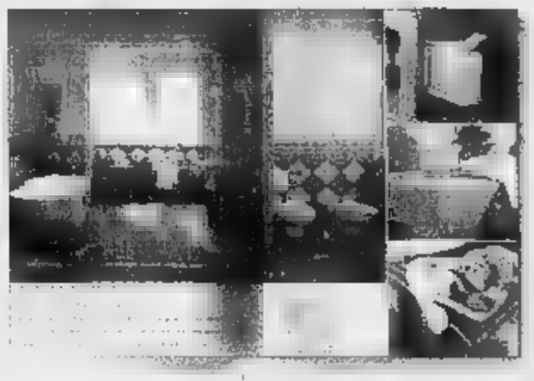

IDRO NTRO

Offerta della settimana Euronics Point

la grande catena di elettrodomestici

EURONICS point

TV color Daewoo 20 Q2T

349.000

offerta valida dal 13 al 19 ottobre

Asti (AT) WALTER FOTO

ALBERTO

ELETTRONICA F.G.M. 0141-726216

CENTRO CASA

Tortona 79 Tel. 0131/86147

PLANETARIUM

CASA

BIZETA

Via S. Andrea 63/65, Tel. 0172-712520

Trino

DAL 2 AL 15 OTTOBRE

1+1 SUPER OFFERTE

OLIO EXTRA VERGINE D'OLIVA FATTORIA DELL'ULIVO SAGRA
ml 750
1 pezzo £ 7.900
da £ 10.533
a £ 5.267 al L

2 PEZZI
7.900
EURO 4,08

PIZZA MARGHERITA BUITONI FRESCO
g 250
1 pezzo £ 4.500
da £ 18.000
a £ 9.000 al kg

2 PEZZI
4.500
EURO 2,32

ALCUNI ESEMPI:

ELETTROUTENSILI A SCELTA
trapano elettrico
o smerigliatrice angolare
o seghetto alternativo
o levigatrice orbitale
o mola da banco
1 pezzo £ 55.000

2 PEZZI
55.000

ACQUI TERME (AL)
ALESSANDRIA
OVADA (AL)
BIELLA
VIGLIANO BIELLESE (BI) - Centro Commerciale Vigliano
MORTARA (PV) - Centro Commerciale Lomellina

[illegible] L. (PV) - Centro Commerciale Parona
[illegible] (CN) - Centro Commerciale
POCAPAGLIA (CN)
PAVONE [illegible] (TO) - [illegible] Commerciale [illegible]
CIRIE' (TO) - Centro Commerciale [illegible] Alpi
VERBANIA

bennet

UN [illegible] DI BENE

www.bennet.com

blu

Il futuro
che
non c'era

CEMA
un mondo di soluzioni
Via Torino, 18/a
FOSSANO (CN)

MISTRAL
Via Cuneo, 23
BRA (CN)

VALTRONIC
Via Roma, 35
ORMEA (CN)

.COM puntocom
telecomunic@zioni
Via Roma, 16
CUNEO

COMUNICANDO
Via Torino, 39
SAVIGLIANO (CN)

VIDEO CENTER
Corso Nizza, 93
CUNEO

DAXON S.p.A. distributore autorizzato BLU per Piemonte e Valle D'Aosta. Per informazioni Tel. 011.2732500

- Con 5 padiglioni e 300 stands, un grande avvenimento dove viaggiare ed acquistare. **appuntamento degli affari,** scoprirete una larga gamma di prodotti ■ novità : gastronomia, artigianato da 4 Continenti (Marocco, Sud Africa, Madagascar, Cuba, Egitto, Cina, India...), hifi-video, telecomunicazioni, turismo, arredamento, decorazione, servizi, abbigliamento...

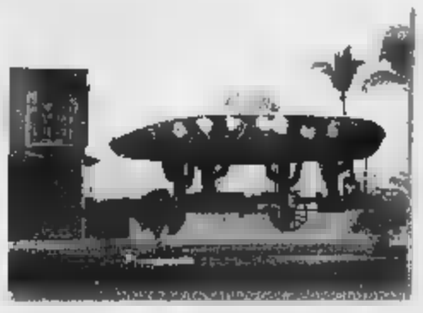

- Sarete sedotti da un viaggio inatteso in Messico "Paese ospite d'onore", grazie ■ 500 mq di esposizione esclusivamente dedicati a questa mitica e colorata nazione : artigianato, gastronomia, turismo e arte di vivere per un divertimento assicurato.

- **Luogo di svago ■ di esotismo**, animazioni tutti i giorni, dove potrete vivere 9 giorni di festa messicana non-stop : Mariachis, musicisti ■ ballerini, "Charros" (dimostrazioni di lancio del lazzos), oltre alla giornata dedicata ai bambini il mercoledì 18 e quella dedicata alla moda il sabato 21...

- Senza dimenticare per pranzare i 5 diversi ristoranti : messicano, marocchino, alsaziano, specializzato in frutti di mare e cucina tradizionale francese.

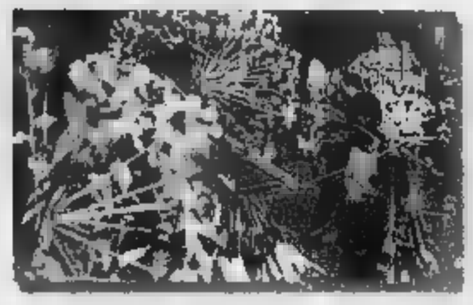

- Notturna eccezionale il sabato 21 fino alle 22 Happy-hour messicani e sfilate di Moda.

ORGANISATION MONTE CARLO EXPO
GROUPE PROMOCOM
Tel : 00 377 97 98 5000
http://www.promocom.mc

Entrata gratuita in settimana ▪ Entrata 30F il week-end ▪ Entrata gratuita per i minori di 12 anni
H10 - H19 in settimana ▪ Fino alle H20 il week-end ▪ Parcheggio 16F

VEV VIGANO · Ramello Gruppo Alta Italia · Banque du Gothard (Monaco) · SOLETANCHE · MONTE CARLO

L'FISCO E GLI EVASORI | UNA BATTAGLIA CONTINUA

LE CONDANNE PREVISTE

La nuova legge, nel marzo scorso, ha modificato quella denominata «manette agli evasori». Ora si guarda all'imposta evasa più che all'imponibile sottratto al controllo. Sono previste condanne fino a 3 anni di carcere per chi indica nella dichiarazione i ricavi o gonfia i passivi, se l'imposta evasa è superiore a 200 milioni

LA VIA DEI RICORSI

Contro la cartella esattoriale dopo gli accertamenti della Guardia di Finanza si può ricorrere in amministrativa alle commissioni tributarie di primo e secondo grado e infine in Cassazione. Per l'aspetto penale, esiste, si segue la normale routine del tribunale, corte d'appello e Cassazione

Imprenditore suicida, un caso politico

Il presidente dell'Api: la Finanza ha metodi duri

Grazia Longo
CHIVASSO

Il telefono squilla di continuo e sul tavolo del soggiorno ci sono tanti telegrammi.

Parole di conforto e di solidarietà per la moglie e i figli di Teodoro Bernardi, l'imprenditore di 59 anni che si è tolto la vita, l'altra mattina, durante un controllo della guardia di finanza. «Perché c'è tutta questa gente?», chiede il nipotino alla nonna Carolina. Forse nessuno gli ha ancora spiegato quello che è successo al nonno. E cosa potevano dirgli? Che il nonno s'è sparato un colpo alla testa mentre i militari raccoglievano documenti per provare che aveva evaso miliardo e tasse?

In questo elegante appartamento di periferia amici e parenti cercano di consolare persone inconsolabili, fuori, intanto, divampano le polemiche sull'intervento delle Fiamme Gialle. E' stato davvero «duro» e persecutorio? Subito dopo la disgrazia, i parenti della vittima, ancora sconvolti per quello che era successo, hanno raccontato di perquisizione accanita come se si trattasse di un mafioso». Parole dettate dal dolore, ma che hanno scatenato un'interrogazione parlamentare, un'altra al ministro delle Finanze, e l'accusa - evidentemente sopra le righe - di «un omicidio politico e di un sistema fiscale criminale che porta alla disperazione» da parte della Life, l'associazione che si batte per la libertà fiscale.

In realtà contro la guardia di finanza non è ravvisata nessuna ipotesi di reato e, comunque, la famiglia non ha intenzione di sporgere denuncia. Il pm di turno Roberto Furlan ha deciso di disporre l'autopsia (che probabilmente avverrà sabato), avviene solitamente nei casi di suicidio.

Capitolo chiuso? Non proprio. Sergio Rodda, presidente torinese dell'Api (associazione piccoli imprenditori) preferisce distaccarsi dal caso specifico e s'interroga sul ruolo della guardia di finanza. «Non ho gli elementi per entrare in merito a questa particolare vicenda - commenta -, però posso assicurare che molti soci si lamentati con me per i metodi troppo inquisitori dei militari durante le verifiche fiscali. E del resto, nemmeno io ho dimenticato quella guardia che venne a controllare la mia ditta imbracciando un mitra. Insomma, perché mai un evasore deve essere trattato assassino?». Preoccupazione condivisa dall'onorevole leghista Mario Borghezio che ieri mattina ha chiesto alla presidenza della Camera di «intervenire sul governo, affinché la guardia finanza sappia al più presto adottare, in simili fattispecie, modalità intervento improntate al più rigoroso rispetto dei diritti dei cittadini contribuenti sanciti dalla legge». E l'onorevole azzurro Raffaele Costa ha inoltrato al ministro delle Finanze Del Turco un'interrogazione per sapere «se siano state rilevate delle anomalie, finora emerse, nel comportamento dei militari». Il colonnello Domenico Pellecchia, responsabile del comando provinciale della guardia di finanza, replica fermamente che «i militari hanno semplicemente svolto il proprio dovere».

Due interrogazioni di Borghezio e Costa sul comportamento tenuto dai militari Le Fiamme Gialle rispondono: abbiamo fatto il nostro dovere

E Fulvio Gianaria, legale dei parenti della vittima, ribadisce che la famiglia non ha intenzione di sporgere denuncia. «Inoltre - aggiunge - preferisce non inteferire nelle considerazioni generali sul caso».

«Soffriamo già troppo per quello che è accaduto a mio marito - conferma Carolina Actis -, non siamo certo nelle condizioni di crearci altri problemi. In questo momento non sappiamo nemmeno quando potremo seppellirlo».

Teodoro Bernardi, l'imprenditore che si è ucciso durante una visita di controllo della guardia di finanza e il cortile della sua azienda dopo la tragedia

Il ragazzino, storpio e lacero, chiedeva l'elemosina al mercato di corso Racconigi

Adrian, venduto dal padre a 14 anni

Il genitore e l'acquirente a giudizio per schiavitù

Nino Pietropinto

Adrian, schiavo a 14 anni, venduto dal padre serbo a connazionale che l'avrebbe costretto a chiedere l'elemosina sulle spiagge e nei mercati in Italia. Sporco, con abiti sempre troppo leggeri per ripararsi freddo, una malformazione alla gamba che attirava subito lo sguardo e facesse aprire il portafogli anche anche ai più insensibili. Ora il padre, latitante, e il presunto compratore del ragazzino sono stati rinviati a giudizio per schiavitù ed estorsione. Compariranno in Corte d'assise il 14 novembre. Gli imputati sono difesi dagli avvocati Cosimo Palumbo e Gian Vittorio Gabri. E' la prima volta che viene contestata la riduzione in schiavitù per costringere un minorenne a chiedere l'elemosina. In altre occasioni si trattava di ragazzine albanesi, costrette a prostituirsi.

La drammatica storia di Adrian viene alla luce nell'autunno scorso quando i vigili urbani notano il ragazzino che chiede l'elemosina tra le bancarelle del mercato di Racconigi. Lo fermano, lui racconta che è arrivato in Italia da qualche mese assieme alla madre: «Mi picchia sempre per obbligarmi a chiedere l'elemosina». Viene fermata la donna a poca distanza. Lei nega le botte: «Anch'io chiedo l'elemosina». Finisce in carcere per maltrattamenti. Adrian va ospite in una comunità. E si arriva a febbraio quando un mattino un serbo si presenta al tribunale dei minori e chiede di riavere il figlio, Adrian. Ma è il ragazzino che non vuole tornare con lui. E racconta un'altra verità : «Non voglio vederlo. E' stato lui che mi ha venduto. Sono arrivato in Italia su una barca approdata a Bari, poi sono finito a Brescia. Lì ha preso in consegna un certo Dragoljub Dimitrijevic, quello che mi aveva comprato. Mi ha portato prima sulle spiagge, a Rimini e in Liguria, poi a Torino. A lui consegno ogni tutti i soldi che riesco a raccogliere». L'inchiesta del pm Roberto Furlan porta in carcere l'«acquirente». Il padre è latitante. In carcere c'è «Dragan il nero», come viene soprannominato Dimitrijevic. L'uomo nega di aver costretto il ragazzino a chiedere l'elemosina, e respinge l'accusa di averlo comprato dal padre: «Tutte storie. Mi paga solo 300 mila lire la settimana vitto e alloggio. Niente di più». C'è un punto oscuro nella vicenda: il ruolo della donna arrestata per prima, la «madre» del ragazzino. Adrian ha confessato: «Non è mia madre. Non ho accusato prima Dimitrijevic perché avevo paura di lui». La donna è stata scarcerata e scagionata.

BLITZ IN VIA COGNE

Diciassette extracomunitari, quasi ammassati uno sull'altro, stati scoperti in un fabbricato fatiscente a via Cogne, angolo via Vincenzo Troya. Quasi tutti con precedenti per spaccio e clandestini. Il blitz degli agenti di «Dora Vanchiglia» non è concluso: la polizia vuole risalire ai proprietari dello stabile per ricostruire la mappa degli alloggi abusivi. All'interno dei locali, dove gli extracomunitari vivevano in condizioni igieniche terribili, sono stati ritrovati coltelli e altre armi improprie. Uno dei clandestini è stato arrestato per lesioni e resistenza. Negli ultimi giorni, i controlli sono estesi in tutta l'area Porta Palazzo: la questura ha disposto la chiusura temporanea del bar «Bassino» corso Giulio Cesare 14. Dopo la rissa tra extracomunitari avvenuta nella notte tra sabato e domenica, quando due marocchini si erano barricati nel locale per sottrarsi all'arresto. Chiusa anche una gastronomia marocchina corso Giulio Cesare, per irregolarità alla canna fumaria riscontrate dall'Asl durante un controllo.

Secondo il giornale Due Sicilie verrebbe risolta anche la questione Savoia

«La Francia compri il Piemonte»

Una provocazione: così si ripiana il deficit italiano

Marco Accossato

Sanare il debito pubblico italiano? Missione possibile: cancellare l'Unità d'Italia. Anzi: cancellare soltanto il Piemonte dall'Italia, venderlo alla Francia, e risolvere anche l'annosa questione dei Savoia che non possono metter più piede sul suolo patrio.

L'idea è un avvocato napoletano, Antonio Pagano, 62 anni, che sul periodico meridionalista «Due Sicilie» di cui è direttore (www.duesicilie.org) guarda al passato per cambiare il futuro. Titolo a tutta pagina: «Vendiamo il Piemonte alla Francia». Spiegazione: «L'illuminato esempio del genio politico di Cavour, unico statista italiano che salvò il Piemonte dal collasso economico e sociale con la vendita di Nizza e della Savoia alla Francia, ci indica quale è la giusta soluzione per risolvere i problemi del Sud e del grave debito pubblico». La secessione? Il federalismo? Parole. A conti fatti, invece, «con il denaro della cessione del Piemonte, che resterebbe comunque in Europa, l'Italietta diventerebbe più forte della Germania».

L'avvocato **Antonio Pagano**

Realtà o provocazione? L'avvocato-direttore, al telefono, sorride: «Una provocazione, è ovvio. Ce l'ho coi piemontesi». Ma, scherzando, i suoi conticcini li ha fatti, e con cura: «Con il denaro ricavato - e legge su Due Sicilie - si ripianerebbe, in Italia, tutto il debito pubblico che ha raggiunto la cifra iperbolica di 2 milioni e mezzo di miliardi, e si potrebbero costruire senza problemi economici tutte le infrastrutture che mancano al Sud per il suo decollo economico». Basta storture: «I nostri mali sono incominciati nel 1860 con la forzata annessione al Piemonte». Da quest'Italia, i lettori di Due Sicilie aspettano una riparazione: «Una scelta politica onorevole, definitiva, che tagli le radici del Regno del Male, rifacendoci allo stesso Cavour, unico vero uomo di Stato che questa penisola abbia partorito». Bossi e i leghisti? No, meglio la logica dell'imprenditore puro: «Conscio che il Piemonte era ormai allo sfacelo economico, Cavour fece quello che fa ogni proprietario che vuol risanare le proprie finanze: vendersi una proprietà».

Il Consiglio regionale ha approvato lo stanziamento

Borse di studio, 34 miliardi agli studenti dell'Università

Il Consiglio regionale ha approvato all'unanimità lo stanziamento di 34 miliardi da destinare a borse di studio per gli studenti universitari. Si tradurranno in provvidenze erogate dall'Ente per il diritto allo studio in forma di assegni, posti in collegio, tagliandi gratuiti per la mensa o per l'acquisto di libri destinati a ragazzi a basso reddito iscritti nelle università piemontesi, dall'ateneo di via Po al Politecnico all'Università del Piemonte orientale.

Un provvedimento atteso dagli studenti perché incrementa la somma stanziata «e consente - spiega l'assessore regionale alla Cultura Giampiero Leo - di erogare i benefici a tutti quelli che ne hanno diritto: finora venivano assegnati fino ad esaurimento dei fondi stanziati, in base ad una graduatoria: capitava che fossero ragazzi in possesso dei requisiti, che venivano però esclusi perché erano finiti i quattrini. Ho anche apprezzato l'unanimità dei consiglieri nel valutare l'importanza del provvedimento, che è passato con il comune consenso».

Il Consiglio ha inoltre stanziato 500 milioni per le attività culturali proposte dagli universitari: «In questo - sottolinea Leo -, si vuole premiare la capacità creativa degli studenti, che hanno la possibilità di pensare e gestire autonomamente un proprio progetto culturale». Per accedere a parte dello stanziamento è sufficiente che le associazioni o i gruppi di studenti presentino la proposta alla Regione: la valutazione al via libera alle realizzazioni verrà data dagli studenti che fanno parte dell'Ente per il diritto allo studio universitario, alcuni docenti e lo stesso assessore Leo in rappresentanza della Regione.

PIEMONTE | ... VALLE D'AOSTA

Stati generali incontrano la Chiesa alessandrina

ALESSANDRIA. Domani e domenica ottobre la città, attraverso l'assemblea degli Stati generali di Alessandria, presieduta da Piercarlo Fabbio, incontrerà la Chiesa alessandrina. Il Sinodo diocesano, conclusosi recentemente, ha lavorato individuando alcune emergenze importanti che diventano anche temi delle giornate degli Stati generali. Sono: la famiglia, i giovani, il mondo lavoro e la vita sociale e politica. I temi verranno affrontati domani mattina in sedi diverse da quattro commissioni di lavoro. Domenica 22 ottobre, invece, alle 9,30, l'assemblea generale degli Stati generali si riunirà al Teatro Comunale per l'incontro il della città, Fernando Charrier (nella foto).

invenduto ritirato dallo Stato?

ASTI. I 120 mila ettolitri di moscato '99, invenduti e stoccati in Cantine sociali e stabilimenti, potrebbero essere ritirati dall'azienda statale ex Aima, per essere avviati «ad impieghi diversi da quelli alimentari». Questa l'ipotesi emersa ieri, dall'incontro, a Roma, tra lo staff del ministro per le Politiche agricole e delegazioni di Assomoscato, Consorzio dell'Asti, industriali spumantieri e Regione.

Mille lire false comprate e vendute

VERCELLI. Pare quasi una storia alla Totò: vercellese acquista un marocchino, a Porta Palazzo, duecento banconote da mille lire contraffatte e le vende ad un albanese che le usa per comprarsi le sigarette ai distributori automatici, anzi pare sempre allo stesso, città. Finché non viene pizzicato, insieme a chi gli ha passato le mille lire false, e finisce davanti a un giudice.

Lifting all'hotel Majestic E il «Victoria» si rinnova

TORINO. Dopo oltre dieci anni di lavori l'hotel Majestic (nella foto la hall) di corso Vittorio Emanuele si ripresenta alla città con un volto completamente rinnovato e con un centro congressi secondo soltanto al Lingotto; mentre un altro famoso albergo torinese - il Victoria di via Nino Costa - ha appena dato il via ad un faraonico progetto di ristrutturazione per dotarsi di nuove camere, una piscina coperta giardino interno con porticato. Senza trascurare l'ampliamento di un altro «tre stelle» molto noto nell'area di Porta Nuova, il Genio, che ha avviato i lavori per aumentare la sua capienza già da alcuni mesi.

Il Gruppo Mongioie compiuto tre anni

PIANFEI. C'erano tutte le autorità provinciali, oltre a duecento amministratori locali per celebrare i primi tre anni di attività del Gruppo d'Azione «Mongioie», che riunisce Comuni, tre Comunità Montane, le associazioni Artigiani e Commercianti, la Camera di Commercio, la Fondazione Bre, le organizzazioni degli agricoltori, su un territorio di 110 mila ettari e 50 mila abitanti.

Edimburgo ricorda Fenoglio

TORINO. I due grandi scrittori piemontesi Cesare Pavese e Beppe Fenoglio verranno ricordati, il 3 e il 4 novembre, ad Edimburgo, all'Istituto Italiano di Cultura e al Cinema Lumiere con una serie di appuntamenti organizzati dal Premio Grinzane Cavour. Il novembre, all' Istituto di Cultura, ci sarà un omaggio a Pavese.

Apre «Expocasa 2» a Torino Esposizioni

TORINO. Mobili e arredi protagonisti ad «Expocasa 2», il salone idee e suggerimenti per la casa che s'inaugura oggi alle 16 a Torino Esposizioni in corso Massimo d'Azeglio 15, dove rimarrà allestito sino al 22 ottobre. Una passeggiata-shopping tra ricostruzioni di ambienti, moderni oppure in stile, elementi di design, cucine high-tech e altre novità presentate da circa 350 espositori un'area di 20 mila metri quadrati. Collegata alla rassegna, l'«Anteprima Idea Sposa» con una selezione delle tendenze nuziali per l'autunno-inverno. Gli orari: giorni feriali 16-23; sabato e domenica 10-23. Ingresso 12 mila lire, 8 mila i ridotti.

Una guida per scoprire Torino

TORINO. Una grossa fatica e un assunto carico di civiltà, nella nuova guida Torino presentata ieri in Regione dall'assessore alla Cultura Leo. L'ha promossa con Daniela Piazza Editore la Consulta per le Persone in Difficoltà. Caratteristica basilare del testo, una minuziosa mappatura focalizzata dagli associati della Cpd sulle accessibilità architettoniche.

Stazione di Verbania un miliardo

VERBANIA. Le Ferrovie dello Stato hanno stanziato un miliardo per sistemare la stazione. L'ha annunciato il parlamentare verbanese Marco Zacchera, affermando di averne avuto notizia dal presidente delle Ferrovie dello Stato, Claudio Dematté. Le ferrovie effettueranno serie di interventi che riguarderanno il sottopassaggio, la biglietteria, la pensilina del binario per Milano e i marciapiedi.

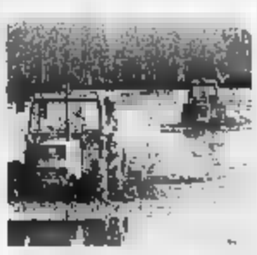

Riso, danni raccolto «Intervenga la Regione»

VERCELLI. Vertice sul riso, questa mattina, con le organizzazioni agricole e gli assessori provinciali all'agricoltura di Novara e Vercelli. All'ordine del giorno i danni che avversità meteorologiche hanno procurato al cereale: la produzione è inferiore al previsto, con un taglio che in alcuni casi sfiora il 30 per cento. Per questi motivi aziende agricole chiedono l'intervento della Regione, con integrazioni al reddito. L'annata è fra le più negative dell'ultimo decennio, con prezzi inferiori anche alla quotazione dell'intervento previsto dalla Comunità europea. Se riusciranno a ottenere l'applicazione della calamità naturale, i risicoltori chiederanno un prestito a tasso agevolato, in grado di ripagare dei mancati introiti.

PROGRAMMI RTL TORINO

TO 94.400 Mhz - CN 94.300 - AT 91.800 - VC, BI, NO e VB 94.500
Giornale Orario del Piemonte (in collaborazione con La Stampa): ore 6 - 7 - 8 - 9 - 10 - 11 - 12 - 13 - 14 - 15 - 16 - 17 - 18 - 19 - 20 - 21 - 30' minuto ore 6,30 Oroscopo; 7,30 Sport; 8,30 Lavoro Concorsi; 9,30 Sanità Salute Bellezza; 10,30 Borsa; 11,30 Folklore; 12,30 Città Storia Vie; 13,30 Sport; 14,30 Musica; 15,30 Spettacolo; 16,30 Appuntamenti; 17,30 Oroscopo; 18,30 Economia Lavoro; 19,30 Sport; 20,30 Sport. **6-9: Abitudine quotidiana;** 6,05 Previsioni del Tempo; 6,25 Prima Pagina; 6,40: Rassegna Stampa; 6,50 Viabilità; 7,50 Polizia Stradale; Prima Pagina 20 anni prima; 8,50 Viabilità; **9-12 Musica e notizie;** 9,10 Previsioni del Tempo; 9,50 Viabilità Aeroporto; 10,10 Previsioni del Tempo; 11,00 Viabilità Ferrovie; **12-15: Musica e Notizie:** 12,10 Temperature; 13,50 Viabilità Polizia Municipale; **15-18 Musica e Notizie;** 15,10 Previsioni Tempo; 15,50 Viabilità Ferrovie; 16,50 Viabilità Polizia Municipale; 17,10 Previsioni del Tempo; **18-21 Abitudi Quotidiana, in diretta da «La Stampa»; 21-24 Musica e Notizie; 24-6 Notturno Musicale.**

Adesso Fiat

Fino al 31 Ottobre

Fiat Bravo
e Brava diesel
al prezzo del benzina

Fiat Marea
L. 5.000.000*
per l'usato
che vale zero.

VI SIETE PERSI QUALCHE OCCASIONE NELLA VITA? NON PERDETEVI QUESTE.

Come vedete, le opportunità per partire subito [redacted] una Fiat nuova non [redacted]. Ma solo fino al 31 ottobre. Correte in Concessionaria: se volete approfittarne, dovete pensarci in fretta. Anzi, adesso.

*FIAT MAREA - Sulle vetture disponibili in rete

FIAT

CONCESSIONARIA FIAT LINEA
CORSO ROMITA, 1 - SAVIGLIANO (CN) • S.S. 23 SESTRIERE PINEROLO frez. ABBADIA ALPINA (TO)

Ford UNICAR
CONCESSIONARIA [illegible] IN
VEICOLI COMMERCIALI
SERVIZIO ASSISTENZA E MAGAZZINO RICAMBI
CENTRO REVISIONI IN SEDE
[illegible] - C.so Asti, 1 - Tel. 0173 442144
BRA - via Cuneo, 192/a - tel. 0172 431173
E-mail: unicar@fordnet.it
Internet: http://www.ford.it

LA STAMPA
PAGINA 39 VENERDÌ 13 OTTOBRE 2000
CUNEO
E PROVINCIA
REDAZIONE CORSO NIZZA 11, TELEFONO 0171 601120 / 0171 601136 FAX 0171 64402. E-MAIL CUNEO@LASTAMPA.IT
[illegible] PUBLIKOMPASS S.P.A. CORSO GIOLITTI 21 [illegible]. TELEFONO 0171 609122. FAX 0171 488249

CN
BRA SERVIZI® s.r.l.
SERVIZI ECOLOGICI
- Trasporto rifiuti solidi assimilabili
- Smantellam[illegible] e smaltimento eterniti
- Spurgo po[illegible]i neri e fosse biologiche
- Trasporto liquami civili e industriali
- Servizio noleggio cassoni scaricabili
SERVIZIO [illegible] SU 24
C.so Monviso, 25 - 12042 Bra (Cn)
Tel. 0172.41.25.07 - 0337.24.31.13

I dati sono ancora «top secret», ma non mancano le indiscrezioni tra i produttori sulle pagelle Slow Food

La Langa brinda con 3 bicchieri

Barolo incoronato dalla guida più attesa

Luca Ferrua

Tutto deve restare «top secret» fino al Salone del Gusto, ma fra le colline di Langa, Roero e Monferrato l'attesa per i «tre bicchieri» - un riconoscimento che fa [illegible] - è tale da impedire a chi [illegible] ha ottenuti di mantenere il segreto. Così, da un paio di giorni, hanno cominciato a circolare prima [illegible]ci insistenti sui verdetti enologici di casa Slow Food, indiscrezioni confermate dagli orgogliosi premiati.

Per il Duemila è la Langa ad uscire vincitrice dalle pagelle «Slow Food». Dopo l'anno delle barbere i baroli (protagonisti anche a Roma con la Camera di Commercio di Cuneo) - capitolo in cui colpisce l'assenza di Aldo Conterno - si [illegible] ripresi il [illegible] del palcoscenico, mentre l'Astigiano ha perso per strada pezzi importanti. Nell'elenco non ufficiale per ora non c'è traccia dei vini del Nord e non si incontrano neppure moscato e Asti. [illegible] una regione a tradizione spumantiera è rappre[illegible]a solo dal brut «Riserva Giuseppe Contratto '96». Il vino piemontese più settentrionale è il Colli Tortonesi di Valter Massa da Monleale, l'uomo del Timorasso.

Nomi, cru e aziende che toccano Cuneo, Asti e Alessandria, scelti dalla guida che più di tutte ha saputo incidere sul mercato. Proprio la capacità di influenzare [illegible] consumatore ha fatto diventare così ambiti i «tre bicchieri», riconoscimento capace di [illegible]e attese e addirittura tensioni. La scelta finale spetterà al gusto del consumatore [illegible] a qualche fortunato un'occasione di confronto la offrirà, Canelli [illegible] una [illegible] [illegible] Contratto, dove si potranno degustare tutti i «top» piemontesi, abbinati alle proposte delle «stelle» Michelin.

[illegible]

Bricco Asili Ceretto '97; Vigna Borgese '97 Piero Busso; Serraboella '97 Fratelli Cigliuti; Gaja '97; Gaiun '97, Tenute Cisa Asinari dei Marchesi di Gresy; Gallina '97 La Spinetta; Starderi '97 La Spinetta; Cole '97 Moccagatta; Rambone '97 Nada; Sorì Paitin '97 Paitin; Vanotu '97 Pelissero; Bric Ronchi '97 Albino Rocca; Coparossa '97 Bruno Rocca; Cottà Vigna Brichet '96 Sottimano; Bricco Libero '97 Varaldo.

BAROLO

Bricco Fiasco '96 Azelia; Fossati '96 Boglietti; Ca' Mia '96 Brovia; Cerequio '96 Chiarlo; Percristina '95, Clerico; Vigna Gris '96 Conterno-Fantino; Falletto [illegible] Serralunga d'Alba '96 Bruno Giacosa; Bricco Luciani '96 Silvio Grasso; Vigna Conca '[illegible] Mauro Molino; Enrico VI '96 Monfalletto Cordero di Montezemolo; Vigneto Rocche '96 Andrea Oberto; Cannubi Boschis '96 E. Pira & Figli; Vigna Cappella di Santo Stefano '96 Podere Rocche dei Manzoni; Bussia '96 Prunotto; Bric dël Fiasc '96 Scavino; Vigneto Rocche '96 Mauro Veglio; Bussia Vigna Munie '96 Parusso; Parafada '96 Vigna Rionda - Massolino; La Serra '96 Gianni Voerzio; Brunate '96 Roberto Voerzio; Cerequio '96 Roberto Voerzio.

[illegible]

Arborina '98 Altare; Larigi '98 Altare; Bric du Luv '98 Ca' Viola; Momprà [illegible] Conterno Fantino; Sperss '[illegible] Gaja; Luigi Einaudi '98 Einaudi.

[illegible]

Vittoria '98 Gianfranco Alessandria; Vigna Vigia '98 Bricco Maiolica; Barbera d'Alba Bric loira '98 Cascina Chicco; Superiore '98 Hilberg Pasquero; Gallina '98 La Spinetta;

BARBERA D'ASTI

Bricco dell'Uccellone '98 Braida; Vigna dell'Angelo '98 La Barbatella;

BARBERA MONFERRATO

Bricco Battista '98 Giulio Accornero e Figli

ROERO

Roche d'Ampsey '97 Matteo Correggia; Superiore '98 Filippo Gallino; Superiore '97 Malvirà.

MONFERRATO.

Sonvico '9[illegible] La Barbatella; Pin '98 La Spinetta.

[illegible] DI [illegible]

Sorì d'Jermu '99 Pecchenino; San Fereolo '99 San Fereolo; Vigna del Pilone '99 San Roma[illegible]

ALTRI.

Giuseppe Contratto metodo classico brut Riserva '96 GiuseppeContratto; Loazzolo Piasa Rischei '[illegible] Forteto della Luja; Harys '98 (Syrah vinificato [illegible] purezza) Gillardi; Gavi Monte Rotondo '99 Villa Sparina; Colli Tortonesi Bigolla '98 Valter Massa; Minaia '98 Martinetti.

Il presidente della Camera di commercio Ferruccio Dardanello con Miss Cinema Elisa Isoardi alla presentazione del barolo '96 a Roma: un evento a cui hanno partecipato oltre 70 produttori

Gallina bianca di Saluzzo

Presentato l'altra sera il nuovo «presidio»

SALUZZO

La tutela e promozione della «gallina bian[illegible] Saluzzo» è uno dei presidi lanciati, in questo periodo, dall'Arcigola Slow Food. [illegible] presentazione dell'iniziativa è avvenuta mercoledì sera al ristorante «L'Ostu dj Balosa», in via Gualtieri. La serata è stata organizzata dalla Condotta del Marchesato guidata da Marco Villa. Nell'incontro è stato fatto il raffronto con gli altri due tipi di galline (la bionda di Villanova e quella allevata industrialmente). Obiettivi [illegible] presidio [illegible] la difesa dell'allevamento della gallina saluzzese, (rimangono pochi nuclei) e la ricerca di [illegible] [illegible]cato qualificato, che paghi il giusto prezzo per questo prodotto di nicchia. La serata ha avuto come momento centrale la cena in cui sono state presentati inizialmente i tre tipi [illegible] gallina (Saluzzese, Bionda ed industriale). Sono state servite bollite - in modo da facilitare il paragone - e spiegati i tre differenti tempi di cottura. La cena è proseguita con piatti a base di gallina di Saluzzo.

Alla serata, iniziata [illegible] la distribuzione dell'aperitivo offerto dalla Berlucchi, sponsor nazionale dei presidi, h[illegible] partecipato gli assessori regionale e provinciale, Gianfranco Laratore [illegible] Emilio Lombardi, [illegible] presidente della Cass[illegible] di Risparmio di Saluzzo spa, Gianfranco Andreis. La Condotta del Marchesato dell'Arcigola ha in preparazione altre iniziative, [illegible] città, per valorizzare l'enogastronomia.

Stasera l'Arcigola Slow Food di Carlin Petrini ancora protagonista: al festival dell'Unità ad Alba il presidente riceverà - verso le [illegible] - l'ambito «Controtartufo». [g. ne.]

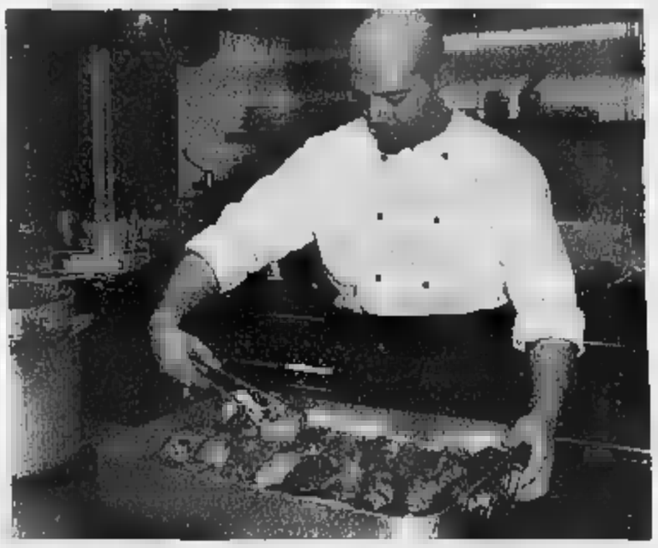

A lato, in cucina a Saluzzo; sopra, il tavolo [illegible] presidenza e un gruppo di partecipanti all'incontro [illegible] «Gal» monregalese e cebano

Marchio qualità

Per i prodotti della «Granda»

CUNEO

Il presidente della Camera di commercio Ferruccio Dardanello ha promosso per domani alle 10 un incontro di tutte le associazioni e enti presenti sul territorio per dibattere la proposta dell'ente camerale di un marchio [illegible] qualità «Alpi del Mare» che caratterizzi i prodotti agroalimentari della Granda, [illegible] inizio la frutticoltura. Spiega Dardanello: «Vogliamo dare seguito all'idea di valorizzare quanto di straordinario [illegible] produce nella provincia. Sarà impegno di tutti offrire al consumatore la possibilità di riconoscere i nostri prodotti e privilegiarli rispetto [illegible] altri di minore qualità ma più reclamizzati. Mi auguro che nell'incontro propositivo di sabato si evidenzi una sostanziale identità di vedute per partire al più presto a realizzare il progetto che avrà risvolti positivi per l'economia provinciale [illegible] per tutti i produttori del Cuneese. Altre [illegible] frutticole ci hanno preceduti su questa strada, non dobbiamo quindi perdere altro tempo». [g. d. m.]

«Mongioie», tutti i progetti

Dall'economia ai sapori delle Alpi del Mare

PIANFEI

Per celebrare i tre anni di attività del Gruppo d'Azione Locale «Mongioie» (e l'omonima pubblicazione), ieri mattina, all'hotel La Ruota, c'erano autorità della provincia oltre [illegible] sindaci e agli amministratori di decine [illegible] centri delle Comunità montane del Cebano, dell'Alta Val Tanaro [illegible] delle Valli Monregalesi, che fanno parte del «Gal» insieme a Camera di Commercio, Associazioni Artigiani e Commercianti, Confcooperative, Confederazio[illegible] Italiana Agricoltori, Coldiretti, Unione provinciale Agricoltori, Fondazione Crc. La società, nata per «rispondere alle esigenze di promuovere il progetto Leader II europeo», copre un territorio di 110 mila ettari, con [illegible] popolazione di 50 mila abitanti residenti in 49 Comuni.

Al tavolo dei relatori si sono seduti il presidente del Gal Beppe Ballauri, l'assessore regionale alla Montagna Roberto Vaglio, i presidenti della Provincia Giovanni Quaglia e della Camera di Commercio Ferruccio Dardanello, il funzionario regionale per le Politiche comunitarie Bianca Eula, i presidenti degli enti montani Donato Baravalle, Romano Luciano e Giorgio Ferraris.

Tre anni di attività del «Mongioie», dal '97 al 2000, hanno portato a scrivere un lungo elen[illegible] di opere realizzate o per [illegible] quali [illegible] state gettate [illegible] basi. Ballauri ha ricordato che [illegible] state promosse iniziative per investimenti prodotti di complessivi 12 miliardi [illegible] [illegible] milioni», divisi in assistenza tecnica, formazione professionale, tutela del patrimonio e del turismo, artigianato, agricoltura. Sei miliardi [illegible] stati investiti dal Gal [illegible] fondo perduto. Fra i cinque bandi approvati per la fruizione di contributi, 152 [illegible] stati i beneficiari privati, 2[illegible] Comuni e parrocchie.

«In un momento economico non felice - ha sottolineato Ballauri - aver procurato un indotto di 12 miliardi è fatto [illegible] certo positivo».

Il bilancio del primo triennio del «Gal Mongioie» registra ancora la nascita del Consorzio turistico «Alpi del Mare Granda Sud Ovest», dello Sportello unico per le attività produttive, del Consor[illegible] «Antichi sapori Le Alpi del Mare», oltre all'istituzione del patto territoriale «Alpi del Mare 2», con investimenti di privati per 23 miliardi circa. [p. s.]

L'auto del verzuolese di 65 anni ritrovata in Francia

Appello per il pensionato scomparso dal 22 giugno

VERZUOLO

E' sparito di casa lo scorso 22 giugno, da quella data si è persa ogni [illegible] traccia. Il pensionato Felice Spinedoni, 65 anni, abitante a Verzuolo [illegible] via Bodoni 3, si era allontanato quella mattina per andare a [illegible] funghi. La [illegible] automobile - una Ford Fiesta di colore rosso - è sta[illegible] ritrovata dopo qualche giorno a Saint Paul, vicino a Barcellonette, oltre il Colle della Maddalena dai gendarmi francesi. I familiari, preoccupati, si sono rivolti ai carabinieri che hanno diramato foto segnaletiche [illegible] avviato ricerche, ma del pensionato verzuolese non [illegible] sono più avute notizie.

La moglie dello scomparso, Maddalena Pia, vive un'attesa angosciante: «Di mio marito, che soffre di depressione - racconta - non abbiamo più ricevuto notizie. Le ultime sono quelle che riguardano il ritrovamento della sua auto, vicino a Barcellonette». La signora Spinedoni ha cercato di diramare l'appello per la ricerca del proprio [illegible] giunto anche attraverso la [illegible] trasmissione televisiva «Chi l'ha visto?», ma finora senza successo: «Non mi hanno richiamato». Ora il nuovo appello: «Chi ha notizie di mio marito, [illegible] rivolga ai carabinieri o telefoni direttamente a [illegible] nostra componendo il numero 0175-86340». [al. bu.]

Felice Spinedoni abitante in via Bodoni a Verzuolo uscì di casa il 22 giugno per una passeggiata nei boschi alla ricerca di funghi La moglie disperata attende notizie

Per il fatto del '97 a Niella assolti gli altri tre imputati

Rapina al commerciante Condannato un albanese

MONDOVI'

Fra gli imputati nel processo per rapina e lesioni ai danni di un commerciante di Niella Tanaro, avvenuta nel '97, il più noto era Giovanni Domeni[illegible] Tomatis, uomo - ancora in carcere - con vari precedenti penali, implicato anche nella vicenda dell'incendio doloso ai danni [illegible] [illegible] night club di Ceva.

Tomatis, conosciuto come «il monello», è stato assolto ieri dal tribunale, [illegible] lo sono stati anche Fabrizio Salpietro ed Elena Sorace. Pesante, invece, la pena [illegible] confronti del quarto indagato, l'albanese Shkelqim Lala, che è stato condannato a quattro anni [illegible] otto mesi [illegible] reclusione.

L'udienza di ieri mattina (con la sentenza pronunciata nel primo pomeriggio) è stata dedicata per intero agli interventi del pubblico ministero, Riccardo Baudinelli, [illegible] degli avvocati difensori. Sono stati riletti brani degli atti processuali e delle testimonianze precedenti (anche di personaggi con fedine penali [illegible] certo immacolate): ne è scaturito un quadro complesso di ambienti ai margini della malavita locale e di figure dai contorni poco chiari, fatto [illegible] vendette incrociate, reati annunciati (soprattutto furti e incendi di auto, anche in altre [illegible] della provincia) o solo ipotizzati (come la rapina ai danni di un non meglio precisato assicuratore [illegible] il furto [illegible] commissione in un circolo privato). I racconti [illegible] accusati [illegible] alcuni accusatori hanno illuminato uno spaccato di mondo oltre i limiti della legalità, costruito fra amicizie «sporche», incontri per progettare colpi criminosi, reati non [illegible]i a segno ma vantati.

Quasi a sorpresa, infine, il giudizio del tribunale. [p. s.]

Dal Miac proseguirà sulla sinistra Stura verso Cervasca, Vignolo e Borgo. Tunnel sotto il Monserrato

Circonvallazione di Cuneo «prioritaria»

Il 23 ottobre il sì al piano che prevede la costruzione urgente

Mario Bosonetto

CUNEO

La circonvallazione di Cuneo (sulla sinistra Stura) balza in testa alla classifica delle priorità, sia a livello naziona-[redacted] [redacted] regionale. Il «passaggio» sarà formalizzato il 23 ottobre a Roma, con la sottoscrizione del Prusst (Piano di recupero[redacted] e di sviluppo sostenibile del territorio) delle Province del Sud Piemonte. Il Prusst è stato selezionato con altri due soltanto in Regione (dei 15 presentati) e con altri 44 in Italia: altri progetti non potranno «passargli davanti».

[redacted] circonvallazione partirà dal Miac (in raccordo [redacted] lo svincolo [redacted] uscita della Cuneo-Asti), baipasserà Madonna dell'Olmo, rimanendo a destra dell'attuale statale, piegherà a sinistra [redacted] lontano dall'ospedale «Carle» [redacted] in quella zona si raccorderà con l'Est-Ovest, in costruzione), proseguirà verso Cervasca e Vignolo, raggiungendo Borgo dove, dopo il raccordo con la statale del Colle della Maddalena, entrerà in galleria sotto il Monserrato, per riemergere all'incrocio fra le Valli Gesso e Vermenagna e collegarsi alla viabilità attuale verso il Colle di Tenda.

La circonvallazione (costo presumibile oltre 600 miliardi) potrà beneficiare prioritariamente di finanziamenti europei e, se la Cn-At dovesse essere appaltata [redacted] [redacted] [redacted]ta privata, dei fondi «in avanzo» per la costruzione dell'autostrada stessa. «Con quest'opera - spiega l'assessore all'Urbanistica di Cuneo Mauro Mantelli - si completerebbe un anello intorno al capoluogo che consentirebbe di eliminare il traffi[redacted] pesante e di favorire lo sviluppo economico di tutta l'area».

GALLERIA STRADALE DEL COLLE DI TENDA

Stop [redacted] auto [redacted] quattro giorni

Nuovo stop per le comunicazioni fra Italia e Francia: la galleria del Tenda, infatti, sarà chiusa dalle 23 di lunedì 16 alle 6 di venerdì [redacted] ottobre. Motivo dell'interruzione i lavori disposti dell'Anas per la manutenzione straordinaria degli impianti tecnologici (rilevamento dei fumi, impianto elettrico e verifiche dei ventilatori). Per esigenze di cantiere è necessario utilizzare attrezzature e macchine che impegnano l'intera carreggiata. In Valle Stura, intanto, si sono conclusi i lavori d'asfaltatura della statale ad Argentera [redacted] ripristinata regolarmente [redacted] viabilità. [g. p. m.]

Cn-At, [redacted]

Gli ambientalisti non si arrendono «Collegamento con la A6 a Fossano»

CUNEO

«Abbiamo sempre sostenuto che è indispensabile e urgente risolvere il problema della statale Fossano-Bra-Alba-Asti, che è pericolosissima. Il progetto attuale può essere migliorato, [redacted] [redacted] vede concordi: chiediamo che i lavori di costruzione inizino al più presto su quella tratta, mentre riteniamo sia un errore proseguire nella costruzione del tratto tra [redacted] A6 e Cuneo secondo il progetto attuale, già della Satap». Sul collegamento veloce Cuneo-Asti gli ambientalisti non demordono: da sempre contrari alla «zeta rovesciata» disegnata dal tragitto tra Cuneo e Massimini di Carrù, hanno illustrato l'altro giorno a Torino un progetto alternativo - messo a punto da Legambiente e sostenuto anche da Pro Natura, Italia Nostra, Wwf e Lipu - che prevede, invece, l'attestarsi dell'arteria - superstrada e non autostrada - [redacted] frazione Tagliata di Fossano.

«L'ipotesi di percorso alternativo - ha spiegato Edgardo Filippi, di Legambiente - sarebbe meno costosa e favorirebbe la salvaguardia di una zona destinata alla valorizzazione naturalistica, oltre che rispettare le "naturali" correnti di traffico».

Ecco in sintesi il percorso proposto dagli ambientalisti, da Nord [redacted] Sud: «Casello di uscita dalla A6 a Tagliata di Fossano e raccordo con la statale [redacted]. Utilizzo della 231 previo aggiornamento fino alla circonvallazione di Fossano e della medesima fino alla sua intersezione [redacted] Sud della città con la statale 231 e futuro proseguimento verso il ponte sullo Stura. Collegamento con la strada di accesso al «futuro» ponte di attraversamento dello Stura che dovrebbe scendere di un gradone tra la 231 ed il fiume. Tra l'altipiano e il fiume esistono almeno due livelli di terreno coltivato, non antropizzato da [redacted] costruzioni, che possono essere utilizzati come percorso. I gradoni possono ospitare l'infrastruttura costeggiando S. Sebastiano e Murazzo fino all'intersezione della provinciale 318 con la statale 231 e la provinciale del ponte verso Castelletto Stura. Dall'incrocio, utilizzo del territorio dell'altipiano in quanto tra la 231 ed il fiume non esiste grande distanza. In questo tratto vengono intersecate la provinciale 306 Ronchi-Centallo e la via Pollino di accesso allo stabilimento Michelin e [redacted] prosegue quindi costeggiando il Miac, fino a congiungersi [redacted] lo svincolo della costruenda circonvallazione ovest di Cuneo in zona Cascina Grossa».

[redacted]

Il mondo dei campi chiede chiarezza a Roma e Torino

La Coldiretti provinciale è mobilitata per dare una risposta forte alle inadempienze governative sui tanti problemi insoluti che travagliano l'agricoltura italiana e in particolare quella cuneese. [redacted] Consiglio provinciale si riunirà lunedì mattina per decidere le azioni dimostrative cui saranno chiamati a partecipare i soci. Un'assemblea nazionale della Coldiretti sullo stesso tema è convocata a Roma mercoledì 18 ottobre.

Spiega il presidente Angelo Giordano: «Dire che i coltivatori sono arrabbiati e delusi forse [redacted] rispecchia appieno il clima che sta crescendo nelle campagne. Chi lavora la terra [redacted] stufo di promesse [redacted] non arrivano a concretizzarsi nei fatti. I coltivatori diretti non possono programmare il futuro delle aziende perché manca ancora [redacted] legge di orientamento agricolo che dovrà delineare la figura dell'imprenditore. Sul tasto dolente della politica fiscale finora abbiamo avuto dal governo solo proroghe ai benefici concessi per l'Irap e il gasolio agricolo e non [redacted] soluzione concreta e definitiva. L'aumento delle pensioni legato a massimali reddituali molto bassi escludono di fatto gli agricoltori anziani per i quali la Fedpensionati aveva chiesto un aumento delle pensioni minime con una proposta di legge sottoscritta da 104 parlamentari».

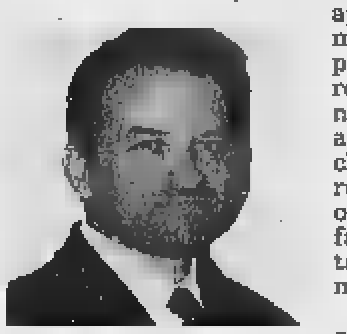

Il presidente Angelo Giordano

«In Piemonte - commenta il direttore della Coldiretti, Bruno Rivarossa - vi è un motivo in più per aderire alla mobilitazione della categoria agricola: il piano [redacted] sviluppo rurale regionale non ci soddisfa p[redacted] niente perché sarà di difficile applicazione a [redacted] delle norme attuative troppo rigide e complesse. Chiediamo quindi alla Regione di applicare norme chiare, semplici, meno burocratiche per non aumentare ancora il tempo che il coltivatore deve perdere ogni anno per fare fronte ai tanti adempimenti [redacted] legge».

Un problema che preoccupa non poco gli allevatori è lo smaltimento delle carcasse degli animali morti in azienda per infortunio o malattia. Dice al riguardo Angelo Giordano: «Il 3 ottobre abbiamo chiesto alla Regione una riunione per definire la destinazione delle carcasse e non abbiamo ancora ricevuto risposta». Un altro tema scottante sono le quote latte e le sanzioni miliardarie per le quale [redacted] chiesto una soluzione politica. La Coldiretti fa anche appello ai consumatori perché esprimano la loro solidarietà alle richieste degli agricoltori. [g. d. m.]

Da oggi in Provincia

[redacted]

CUNEO. Si parla di malattie cardiovascolari, oggi e domani, nel salone della Provincia [redacted] Corso Dante 41, in occasione della «decima giornata cardiologica». Il convegno è dedicato interamente alle sindromi coronarie (con un corso inserito nel programma di educazione continua della società europea di Cardiologia), all'infarto e alla gestione del paziente con scompenso cardiaco.

Anche quest'anno parteciperanno in qualità di relatori esperti cardiologi provenienti da Università e ospedali italiani (Torino, Genova, Milano, Pavia, Legnano, Verona, Bologna, Firenze) e stranieri (Francia, Inghilterra, Spagna), oltre agli specialisti dell'Azienda ospedaliera cuneese.

Oggi i lavori avranno inizio alle 14,30 per concludersi alle 18; domani dalle 8,45 alle 13,00.

La partecipazione al congresso è gratuita. Per informazioni si può contattare la segreteria scientifica della divisione di Cardiologia del «Santa Croce» [redacted] Cuneo, allo 0171/441011 oppure 0171/441043. [l. m.]

In sala San Giovanni

Il Rotary [redacted]

CUNEO. Domani in Sala San Giovanni, alle 17, il Rotary club di Cuneo festeggerà il 75° anniversario di fondazione. Guidato da Gianni Romano, è uno dei primi costituiti in Italia e opera a favore della crescita culturale [redacted] sociale del territorio. Fra le molte iniziative, il Rotary aveva regalato alla città, per i suoi 800 anni, il restauro [redacted] un antico organo, il convegno «Valle Roya Valle europea» e il restauro della chiesa di San Costanzo in Valle Maira, quasi ultimato.

Il socio Romain Rainero presenterà [redacted] libro «I piemontesi in Provenza: aspetti di un'emigrazione dimenticata», redatto per iniziati[redacted] [redacted] club [redacted] già tradotto [redacted] francese. Al termine, il pianista Nicolaj Bogdanov e la violinista Neli Emilova Motzinova - che [redacted] perfezionando gli studi al conservatorio Ghedini, con il supporto del Rotary - terranno un breve concerto di musica classica. La serata, a cui interverranno i club gemellati di Nice Cote-D'Azur, Barcelonette, Besiers, Clair Mont-Ferrand, [redacted] concluderà con una conviviale di gala al Lovera Palace. [v. p.]

Il gestore vuole lasciare

Dronero, [redacted]

DRONERO. La direzione del cinema «Iris» ha chiesto al Comune la possibilità di interrompere il contratto d'affitto (la cui scadenza è prevista nel 2002) entro il prossimo 31 dicembre. Se la proposta verrà accolta il capoluogo della Valle Maira rischia di restare senza sala cinematografica. Motivo della decisione la drastica riduzione degli spettatori [redacted] l'aumento delle spese.

«In seguito all'apertura della multisala di Borgo - spiega Marisa Borgogno, gestore dell'Iris - le presenza sono diminuite del 40 per cento. In una simile situazione non è possibile continuare a mantenere aperta la sala, le spese [redacted] ormai troppo elevate».

«Prima di avallare la proposta della direzione dell'Iris - dice il sindaco Franco Reineri - abbiamo chiesto un parere ad un legale. Il contratto d'affitto scade infatti tra due anni ed è stato formulato dagli attuali gestori della sala. E' nostra intenzione evitare che Dronero e la Valle Maira rimangano senza una sala cinematografica». [c. g.]

Apertura a rischio

A Pian Munè servono altri cento milioni

PAESANA. Le speranze che la stazione sciistica di Pian Muné funzioni nel prossimo [redacted] no ridotte al lumicino. In Consiglio comunale, a Paesana, l'assessore al Bilancio Mario Anselmo ha chiarito che del 150 milioni di lire annuali richiesti dai gestori Hervé e Alessandro Tranchero, per i prossimi quattro anni, per il rilancio della stazione sciistica, «il Comune di Paesana è disponibile ad intervenire subito con 50 milioni. Abbiamo chiesto alla Comunità Montana d'integrare il nostro stanziamento con 100 milioni».

Il vicepresidente della Comunità Montana Valle Po, Costanzo Morello, spiega che «la lettera del Comune di Paesano ci è giunta da pochi giorni. Prossimamente c'incontreremo con il Comune di Paesana e con i gestori di Pian Muné per vedere [redacted] si può fare. Il nostro orientamento, come Comunità Montana, è quello di non intervenire sui deficit di gestione, perché bruceremmo subito il nostro bilancio. C'interessa invece verificare se è possibile accedere a finanziamenti per interventi sugli impianti». [al. bu.]

AZIENDA Settore Home Entertainment
seleziona
RESPONSABILE COMMERCIALE
di negozio max. 24enne e
SEGRETARIA PART-TIME
esperienza contabilità generale e conoscenza lingue. Indispensabile utilizzo PC.
Inviare curriculum con foto a Mediaservice s.a.s., Via C. Emanuele II, 25, 12100 Cuneo.

informatica system s.r.l.
cerca
LAUREATO IN [redacted] ELETTRONICA
La persone interessate sono pregate di scrivere, allegando dettagliato curriculum vitae, a: Casella Postale 125 - Mondovì Breo.

AZIENDA
CERCA AUTISTA con pat. C
per mansioni di coordinamento.
Settore igiene urbana.
Possibilità alloggio nuovo.
Scrivere fermo posta
"AD3922393"

Azienda leader nel largo consumo, detergenza ed igiene, cerca
[redacted]
per mantenimento e sviluppo portafoglio clienti esistente [redacted] CUNEO e provincia.
Offresi zona in esclusiva, training iniziale spesato, monomandato con fisso, provvigioni, premi su targets. Auto aziendale dopo prova. Possibilità assunzione diretta.
Inviare Curriculum:
Casella Postale 174-21100 Varese, Fax 0332.893799, E-mail: pipposei@tin.it

TECNOCASA
FRANCHISING NETWORK
Affiliato Studio Cuneo 3 s.a.s.
seleziona giovani diplomati
militesenti per ampliamento organico.
Tel. 0171/690567

Coop. CO.VI.
servizi integrati
[redacted]
internati[redacted]
[redacted]
Contattare telefono
0172.433329

asics
MERLO METALMECCANICA
REGIONE PIEMONTE
Sport pulito
[redacted] fa vincere sempre
CONTRIBUTI
stracôni 2000
Corsa per la PACE
FAVORISCI LA PRATICA SPORTIVA NELLA TUA SOCIETÀ [redacted] NEL TUO ISTITUTO SCOLASTICO ISCRIVENDOTI ALLA CAMMINATA DEL 12 NOVEMBRE 2000

Carlo Benigni, Responsabile Relazioni Estere della Banca Regionale Europea, consegna il Contributo Stracôni 1999 di L. 6.150.000 a Giovanni Barbero, Presidente G.S. Avis Cuneo, 4° Soc. classificata.

[redacted] ACCEDERE AI [redacted] POTRANNO ESSERE EFFETTUATE PRESSO LA TUA SCUOLA O IL TUO GRUPPO SPORTIVO I QUALI A LORO VOLTA TRASMETTERANNO IL NOMINATIVO DEGLI [redacted] RIPORTATI SUGLI APPOSITI MODELLI AI PUNTI [redacted] PREVISTI: "A.S. IL PODIO" DI VIA A. BASSIGNANO, 46 12100 CUNEO - TEL. 0171.631954 - CELL. 0333.6712431 E PRESSO "IL PODIO SPORT" DI VIA CHIRI, 10 [redacted] MADONNA DELL'OLMO - TEL. 0171.413210, DAL 9 [redacted] AL [redacted] NOVEMBRE 2000. TUTTI RICEVERANNO AL MOMENTO DELL'ISCRIZIONE LA SECONDA COLLEZIONE DELLE CARTOLINE "STRABAROCCANDO PER CUNEO", IL PETTORALE CON IL TAGLIANDO PER RITIRARE LA MONETA FONDO [redacted] SPECCHIO RIPRODUCENTE LA CHIESA DI SANTA CHIARA, SECONDA MONETA DEL TRITTICO DI FINE MILLENNIO DEDICATO AL BAROCCO CUNEESE CHE [redacted] COME FINE TRITTICO LA CHIESA DI SANTA CROCE.
INOLTRE PARTECIPERAI AL GIOCO
"LA GUIDA - IL TELEFONINO TIM" CON INTERESSANTI PREMI.
BANCA REGIONALE EUROPEA
Adecco
CITROËN
agenzia turistica cuneese valli alpine e città d'arte
COMUNE DI CUNEO
PROVINCIA DI CUNEO
[redacted] A.S. Il podio Sport

E-BUSINESS AGENT
Ricerca per la Provincia [redacted] Cuneo,
[redacted]
nel settore della telefonia fissa.
Formazione, fisso iniziale, portafoglio clienti, incentivi.
Inviare curriculum vitae a:
[redacted] 0171615469
e-mail: curricula@ricercadimercato.com

TIM
Ricerca per la Provincia di Cuneo,
PROMOTORI
nel settore della telefonia mobile.
Formazione, fisso iniziale, portafoglio clienti, incentivi
Inviare curriculum vitae a:
[redacted] 0171615461
e-mail: optima@cnnet.it

LETTERE AL GIORNALE

Serralunga d'Alba «viva e vegeta»

Sarei curioso di sapere i criteri usati da Legambiente e Confcommercio per elencare i comuni da «rottamare». Ed [redacted] bizzarro che propongano di sfruttare potenzialità turistiche e commerciali che, da tempo e senza indagini, ci portano quarantamila turisti, soprattutto esteri.

A Serralunga d'Alba abbiamo un imponente castello [redacted] un centro storico ben conservato; Fontanafredda con il parco, il centro congressi, [redacted] foresteria e la villa della Bela Rosin; un albergo, un'azienda agrituristica, 5 esercizi ricettivi in costruzione o in progetto; tre ristoranti e due vinerie; 4 negozi, una farmacia, un ufficio postale; il municipio aperto sei giorni [redacted] settimana, una biblioteca funzionante grazie al volontariato; almeno una dozzina di grandi [redacted] piccoli eventi l'[redacted].

Inoltre c'è [redacted] Bottega del Vino comunale, aperta da martedì a domenica, che riunisce i circa trenta produttori del paese e quelli che hanno scelto Serralunga per avere almeno una vigna, consapevoli delle caratteristiche particolari del nostro barolo. Lascio a voi [redacted] calcolo sulla redditività, alla luce dei prezzi dei nebbioli. Non basta? E' vero che ci barcameniamo tra i 490 ed i 500 abitanti, ma è anche vero che soltanto nel 2000 tra nati [redacted] nascituri ne potremo registrare ben dieci; abbiamo immigrazione dall'Est europeo, che lavora sodo tra i filari (grazie, tra l'altro). Abbiamo purtroppo l'emigrazione delle novelle spose che, non trovando [redacted], si trasferiscono nei paesi vicini. Penseremo anche a questo.

Non c'è la scuola, ma i Comuni della [redacted] [redacted] barolo, aldilà della razionalizzazione dei trasporti, vogliono la scuola unica in un'area già predisposta. Inoltre stiamo facendo con la Regione un omogeneo piano paesistico, perché viviamo di enogastronomia, ma anche [redacted] paesaggio. C'è anche un progetto comune per la valorizzazione turistica e culturale, ci sono consorzi [redacted] convenzioni per i servizi più disparati e ne vorrei ancora di più. Ben venga così la comunità collinare, come previsto dalla legge regionale, oppure l'Unione di Comuni, modi moderni e razionali di gestire i servizi. Siamo sufficientemente vivi e vegeti?

Luis Cabasés
Sindaco di Serralunga d'Alba
luis.cabases@infinito.it

NUMERI UTILI

AUTOAMBULANZE

Cuneo: telefono 0171. 66.444; **Alba:** telefono 0173. 316.313; **Cri** tel. 0171. 441.744; **Albaretto Torre:** tel. 0173.520.144; **Bagnolo Piemonte:** tel. 0175. [redacted]; [redacted]ge: 0175. 346.262; **Borgo San Dalmazzo:** tel. 0171. 260.013; **Bra:** tel. 0172 423.370; 42.01; **Busca:** tel. 0171. 945.658; 945.455; **Caraglio:** tel. 0171 619.102; **Ceva:** tel. 0174. 72.31; **Demonte:** tel. 0171. 95.115; **Dronero:** tel. 0171. 916.333; **Fossano:** tel. 0172. 699.111; **Garessio:** tel. 0174. 81.063; **La Morra:** tel. 0173. 50.116; **Limone:** tel. 0171. 929.113; **Mondovì:** tel. 0174. 552.255; **Monforte d'Alba:** tel. 0173. 787.313; **Monticello d'Alba:** tel. 0173. 64.319; **Moretta:** tel. 0172. 911.010; **Morozzo:** tel. 0171. 772.555; **Neive:** tel. 0173. 677.407; **Nizza Belbo:** [redacted]. 796.388; **Ormea:** [redacted]. 0174. 393.090; **Paesana:** tel. 0175. 987.477; **Peveragno:** tel. 0171. 339.555; **Racconigi:** tel. 0172. 84.844; **Saluzzo:** tel. 0175. 45.245-476.00; **Santo Stefano Belbo:** tel. 0141 840.656; **Sommariva del Bosco:** tel. 0172. 551.02; **Savigliano** [redacted]: [redacted]. 0172. 717.107; **Vinadio:** tel. 0171. 959.126.

POLIZIA DI STATO

Questura: pronto intervento 113; **Centralino:** 0171. 443.411 ;
Stradale: Cuneo: tel. 0171. 608.611; **Ceva:** tel. 0174. 70.55.11; **Saluzzo:** tel. 0175.211.811; **TO-SV** telefono (0172) 486.311.

FARMACIA DI TURNO

A Cuneo oggi è di turno con orario dalle 8 [redacted] 22 (a serrande aperte) e dalle [redacted] alle 8 (a serrande abbassate) la farmacia *Michelotti*, piazza Galimberti 14, tel. 0171. 692.475. Per gli altri Comuni le farmacie di turno svolgono anche la reperibilità notturna, su chiamata, dietro presentazione di ricette mediche urgenti.

Alba: *Duomo*, [redacted] Risorgimento 5, telefono 0173 440.[redacted].

Bra: *Bainotti*, [redacted] 23, tel. [redacted] 412.419

Fossano: *Bernocco*, viale Regina Elena 15, tel. 0172 695.097

Mondovì: *Turco*, via Meridiana 5, telefono 0174.42.404

Saluzzo: *Comunale*, via Vittime [redacted] Bologna 1, tel. 0175 249.146.

Savigliano: *Paschetta*, piazza Santarosa 65, tel 0172 712.978

[redacted]

Notturna, prefestiva e festiva

Usl di Cuneo 0171.269.832 oppure 0171.260013; **Usl di Alba** 0173.316.316; **Usl di Borgo S**[redacted] 0171. 269.632; **Usl di Bra** 0172.420.273; **Usl di Ceva** 0174.7231; [redacted] 0171.269632; **Usl di** [redacted] 147817817; **Usl di** [redacted] 550.111; **Usl di Ormea** 0174 391.110; [redacted] **Saluzzo** 147817817; [redacted] **Savigliano** 147817817.

E' caccia all'autore dell'incendio

Barge, fiamme nel «night club»

Alberto Burzio

BARGE

Un incendio [redacted] natura dolosa è divampato, nelle prime ore di ieri mattina, in un locale notturno, alla Crocera di Barge. A essere investito dalle fiamme, è stato il «Night Club Cavallino Rosso», di via Cuneo, 23.

L'allarme è scattato poco dopo le 7, quando il titolare del distributore di benzina (davanti al «Cavallino Rosso») ha visto uscire fiamme e fumo dai locali.

Immediatamente ha richiesto l'intervento dei vigili del fuoco e poi si è precipitato, [redacted] un estintore in mano, per cercare [redacted] domare l'incendio; ma le fiamme e il fumo intenso non gli hanno permesso di portare a termine il tentativo.

Pochi minuti dopo, [redacted] arrivati i carabinieri e le squadre dei vigili del fuoco di Barge [redacted] Saluzzo: lo spegnimento delle fiamme ha richiesto una trenti[redacted] minuti di lavoro.

Da una prima ricostruzione dei fatti pare certo che chi si è introdotto all'interno del nightclub, lo ha fatto forzando l'ingresso [redacted] una porta: con l'utilizzo di cesoie, sono stati fatti saltare lucchetto e catena.

Il gestore della sala, Ippolito Nicola (abitante a Pinerolo, in via Agliaudi 54) aveva lasciato [redacted] locali verso le 5,30 del mattino, per cui è certo che chi si è introdotto per appiccare le fiamme, lo [redacted] fatto da quel momento in poi.

I danni non sembrano ingen[redacted]: il fuoco ha distrutto alcune poltrone della sala del locale [redacted]turno [redacted] do completamente il soffitto e le pareti. Per appiccare le fiamme, è stato utilizzato del liquido combustibile: forse delle bottiglie di liquore, che sono state ritrovate in frantumi sul pavimento. Al night «Cavallino Rosso» è stata sottratta anche una somma di denaro, custodita nella cassa del bar.

Sull'episodio, la procura della Repubblica di Saluzzo ha aperto un'inchiesta, ma sin d'ora è certa la natura dolosa dell'incendio. Le indagini dovranno chiarire l'esatta dinamica dei fatti e scoprire chi e per quali ragioni ha cercato di bruciare il locale notturno. I carabinieri della compagnia di Saluzzo - coordinati dal nuovo comandante, il tenente Andrea Moglia - hanno avviato accurati accertamenti.

Nel sopralluogo al Cavallino Rosso gli inquirenti hanno trovato una porta forzata Spariti anche i soldi dalla cassa

Commercianti e artigiani uniti nella festa del Giubileo

Premi fedeltà alle aziende

Domenica a Cussanio di Fossano

FOSSANO

Un'unica grande festa, domenica, [redacted] Cussanio, per commercianti e artigiani, che quest'anno, in occasione del Giubileo, hanno deciso di «mettersi insieme». Nel corso della [redacted] festazione verranno anche assegnati i «premi di fedeltà associativa»: riconoscimenti alle aziende che han[redacted] raggiunto i 35 anni di iscrizione all'associazione [redacted] categoria.

«Un modo per ricordare a tutto il comparto artigiano che la costanza e la buona volontà ripagano i sacrifici di una vita di lavoro» dice la presidente di [redacted] degli artigiani, Graziella Bramardo.

«Con questa iniziativa comune intendiamo aprire nuove strade di collaborazione senz'altro utili per entrambe le categorie» dice il presidente dell'Ascom, Federico De Giorgis. Il ritrovo [redacted] previsto per le 10. Seguirà la messa celebrata dal vescovo Natalino Pescarolo. Alle 12,30 pranzo nel palatenda. Nel pomeriggio saranno premiati: Sebastiano Costamagna di Fossano (riparazione calzature), Giovanni Rivoira di Fossano (autoriparatore e soccorso stradale), Giovanni Battista Ferrua di Trinità (impresa edile) e ancora i fossanesi: Giovanni Borio (barbiere), Arturo Allemano (bilance), Catterina Basilio Bosio (parrucchiera), Lino Fruttero (ferro), Luigi Vissio (macellaio), Lucia Lamberti (ambulante di abbigliamento), Dogliani fratelli (mobili), Oddino Bima (abbigliamento). Verrà anche consegnato un premio «alla memoria» a Nino Tomatis (abbigliamento), morto qualche mese fa. [l. s.]

In alto da sinistra Luigi Vissio, Giovanni Rivoira, Sebastiano Costamagna, Giovanni Borio, Oddino Bima, Catterina Basilio Bosio, Arturo Allemano e Lino Fruttero. Nella foto grande i tre fratelli Dogliani davanti al loro negozio

DALLA GRANDA

[redacted]

Morto il [redacted] Dionigi Marino

E' morto a 84 anni il canonico Dionigi Marino: l'anziano sacerdote e giornalista pubblicista fu a lungo responsabile del «Corriere [redacted] Saluzzo» e titolare dell'Ufficio pellegrinaggi della curia vescovile. I funerali oggi alle 15,30 in duomo. [g. ne.]

BENE VAGIENNA

Multati per [redacted] abusivo di rifiuti ingombranti

Quattro persone sono state multate per [redacted] abusivo di rifiuti ingombranti. Da qualche tempo, vicino ai cassonetti dell'immondizia e [redacted] altre [redacted] paese, venivano abbandonati elettrodomestici, scatoloni [redacted] altri scarti di dimensioni piuttosto grandi. Le indagini svolte dagli uomini della polizia municipale hanno condotto all'individuazione dei responsabili; un benese e altri tre residente in Comuni limitrofi. [a. p.]

[redacted]

Convegno sugli allevamenti bovini

Continua oggi, dalle 9 al Castello degli Acaja il convegno sugli allevamenti bovini nel terzo millennio. [g. d. m.]

DRONERO

Sospesa la caccia alla coturnice

Il Comprensorio alpino Cn3 (Valli Maira [redacted] Grana), con sede in via Roma a Dronero, ha annunciato la sospensione della caccia alla coturnice, per [redacted] raggiungimento della quota prevista dai piani di abbattimento. [c. g.]

BOVES

In frazione Castellar torna la castagnata

Domenica alle 14,30, nella frazione Castellar [redacted] svolgerà la quarta edizione della Castagnata con giochi popolari danze occitane [redacted] distribuzione di caldarroste e vin brulè; a Fontanelle si celebra la festa degli «Incoronati». [b. s.]

BROSSASCO

Funerali dell'anziano finito in un [redacted] d'acqua

Oggi, alle 15,30, nella parrocchiale di Sant'Andrea, funerali di Giovanni Battista Barra, 73 anni, abitante a Masueria, morto domenica sera a seguito di una accidentale caduta [redacted] un corso d'acqua. [al. bu.]

[redacted]

Contestato il Consiglio comunale a mezzogiorno

L'ex sindaco Elio Ribotta contesta la scelta del primo cittadino Francesco Periachetto, di convocare l'ultimo Consiglio comunale a mezzogiorno. Il sindaco ha assicurato che i prossimi consigli saranno convocati in serata. [al. bu.]

BAGNOLO

Messa per gli ammalati con padre Ghi

Domenica, alle 18,30, nella chiesa di San Pietro, padre Pierino Ghi celebrerà una messa per gli ammalati. [al. bu.]

CUNEO

Si riunisce il Comitato del centro storico

Il Comitato per il futuro del centro storico si riunisce il 18 ottobre nella sede di via Busca 6. Tema dell'incontro: l'esecutivo del Comitato. [r. s.]

[redacted]

Nipoti [redacted] nonni [redacted] disegnare l'autunno

Oggi e domani, alle 15, la Lipu propone a nonni e nipotini di disegnare insieme i colori dell'autunno al Giardino naturale di viale Angeli 81. Iscrizione gratuita ma occorre portare il materiale. [g. d. m.]

CEVA

Si discute del [redacted]° lotto dei lavori alla Galliano

Stasera, alle 21, [redacted] Consiglio comunale discuterà solo del [redacted]° lotto di lavori all'ex caserma Galliano, per realizzare la scuola del Corpo Forestale dello Stato (per circa 200 posti). L'ampliamento delle aree interessate comporterà il trasferimento dello sferisterio comunale nell'area degli impianti sportivi al Nosalini. [p. s.]

CUNEO

Dal prefetto per gli «incarichi incompatibili»

Ieri mattina il radicale Giulio Manfredi, presentatore dell'«azione popolare» nei confronti del sindaco di Villanova Mondovì e consigliere regionale Vincenzo Tomatis, perchè opti fra i due incarichi ritenuti incompatibili, ha incontrato [redacted] prefetto. Secondo i radicali, [redacted] dott. Mario Spanu avrebbe assicurato [redacted] intervento entro fine mese, perchè Tomatis [redacted] pronunci. Il tribunale di Torino discuterà l'azione popolare il 1 dicembre, mentre Tomatis ha risposto di aver tempo fino al 17 novembre per scegliere (la sua elezione fu convalidata un mese dopo le altre). [p. s.]

NIELLA TANARO

Il paese ha un nuovo parroco: don Biestro

Don Paolo Biestro, responsabile della comunità di Priero, [redacted] il nuovo parroco di Niella Tanaro, dopo la morte del sacerdote don Giovanni Fenoglio. [p. s.]

A Mondovì dai vigili

Molestie sul treno ai passeggeri Identificati in sei

MONDOVI'. Sei extracomunitari sono stati fermati e fotosegnalati, in attesa di chiarire la loro posizione, l'altro pomeriggio, dai vigili urbani, intervenuti alla stazione ferroviaria nel primo pomeriggio. Il personale aveva avvertito di un gruppo di stranieri che, sul treno diretto a Torino, infastidiva i passeggeri, oltre a rifiutarsi di esibire il biglietto [redacted] minacciare il controllore. Secondo i ferrovieri, non si sarebbe trattato della prima volta.

Con la fermata del convoglio alla stazione di Mondovì, [redacted] sei sono stati bloccati dai vigili, mentre due sono riusciti [redacted] allontanarsi.

Intanto, sempre nello stesso pomeriggio, i carabinieri della Compagnia sono stati impegnati nel quartiere di Breo, per controllare tre egiziani, segnalati in atteggiamento «sospetto».

I tre M. O., 28 anni; K. G., 24; M. R., 27, sono stati denunciati all'autorità giudiziaria per la mancanza di permesso di soggiorno. [p. s.]

Per Mondovì e Ceva

Nuovi primari Sono in arrivo le nomine

MONDOVI'. Entro la prossima setti[redacted] saranno nominati i primari mancanti nell'organico degli ospedali di Mondovì e Ceva, come richiesto anche dai sindaci del Cebano nel recente incontro [redacted] l'assessore regionale alla Sanità, Antonio D'Ambrosio.

All'appello mancano i responsabili dei reparti di Cardiologia monregalese, dopo il pensionamento di Giovanni Rizzo, avvenuto a inizio febbraio, e di Medicina nel [redacted]mio di Ceva, dove, sempre nello stesso periodo, ha lasciato l'incarico Ugo Marchisio.

«Abbiamo già concluso il [redacted] - ha spiegato ieri mattina Luigi Cavagliani, direttore generale dell'Asl [redacted] - e sto vagliando gli esiti per fare la scelta migliore. Ritengo che per la prossima settimana [redacted] grado di rendere note le nomine».

Non si parla, invece, del primario di Ginecologia e Ostetricia dell'ospedale cebano, reparto che [redacted] retto da un facente funzione, con la responsabilità direttiva a tutti gli effetti, [redacted] non la nomina primariale. Su questo punto, invece, da anni insistono gli amministratori del Cebano. [p. s.]

Piemont al ministro

Grana Padano Interpellanza sulla lavorazione

CUNEO. [redacted] vicenda del latte che non raggiunge i requisiti igienico sanitari minimi e, malgrado questo, per effetto di una deroga governativa, viene ugualmente utilizzato per realizzare formaggi a lunga stagionatura, [redacted] soprattutto il contestato disciplinare del «Consorzio del Grana Padano» che obbliga gli industriali ad adoperare nella lavorazione recipienti di [redacted] che lasciano residui pericolosi alla salute, hanno spinto i deputati Domenico Comino [redacted] Mario Barral, entrambi di Piemont, a presentare una interrogazione ai ministri della Sanità e [redacted] Politiche agricole.

I due parlamentari chiedono [redacted] sia possibile che possa essere stata concessa una dero[redacted] all'utilizzo di latte che dovrebbe essere destinato alla zootecnia per un tempo indeterminato e per un territorio così vasto». Gli onorevoli Comino e Barral auspicano poi «che sia fatta pie[redacted] chiarezza in mate[redacted] eliminando palesi e diffuse violazioni di legge». [g. d. m.]

Problemi nel Fossanese

«No» dei tecnici a sopraelevare la discarica

FOSSANO. Pollice verso dei tecnici sulla sopraelevazione della discarica, proposta dal Comune di Fossano per prolungare l'utilizzo dell'impianto di Castello della nebbia. Martedì mattina, nel [redacted] della Conferenza dei servizi, i tecnici dell'Arpa (preposta al controllo dell'impianto), hanno espresso parere negativo. «La sopraelevazione - spiega Ballesio - agirebbe su una discarica che [redacted] è bene impostata».

Sono stati avanzati dubbi in particolare sull'efficacia del sistema di raccolta del percolato (il liquido che fuoriesce dai rifiuti stoccati). Il verdetto definitivo spetta ora alla Giunta provinciale, che ha un mese di tempo per pronunciarsi. Se sarà negativo, il Consorzio smaltimento rifiuti (che comprende 56 [redacted]ni del Fossanese, Saviglianese e Saluzzese) sarà costretto a cercare una soluzione d'emergenza, in attesa di realizzare [redacted] nuovo impianto. «C'è una disponibilità di massima degli altri consorzi ad accogliere temporaneamente i rifiuti», dice il presidente del Consorzio, Mario Piovano. [l. a.]

Accettata la bozza

Sì degli operai scongiura crisi alla «Cobra»

MONDOVI'. Si è risolta in [redacted]do positivo la crisi alla «Cobra containers». Ieri le assemblee dei lavoratori hanno votato «sì» alla sofferta proposta d'intesa siglata, mercoledì, dai sindacati e dall'azienda. Fra i votanti si è registrata anche una percentuale di dissenso, ma [redacted] maggioranza dei dipendenti ha ritenuto che quanto scaturito da mesi di trattative fosse [redacted] soluzio[redacted] «meno dolorosa», [redacted] fronte del licenziamento per [redacted] persone. Una decisione sofferta, ma l'unica, alla fine, praticabile.

L'accordo contempla il mantenimento in attività di 38 dipendenti e il ricorso alla cassa integrazione straordinaria per riorganizzazione per [redacted] cinquantina (i dettagli saranno definiti [redacted] 17 ottobre, a Torino). In mobilità andrà solo chi ha trovato [redacted] nuovo lavoro o ha maturato la pensione.

Marco Ricciardi e Giovanni Ternavasio delle segreterie provinciali di Cgil e Uil lo hanno giudicato [redacted] «importante risultato che [redacted] giura i licenziamenti [redacted] pone fine alla vertenza dopo 8 mesi, solo grazie alla lotta delle maestran[redacted]. [p. s.]

Giulio STRAZZARINO

C. so R. Scagliola 195
Tel. 0173-67033

CARRELLI ELEVATORI
VENDITA NOLEGGIO RIPARAZIONE
SCAFFALATURE INDUSTRIALI
NEIVE (CN)
FAX 0173-677401

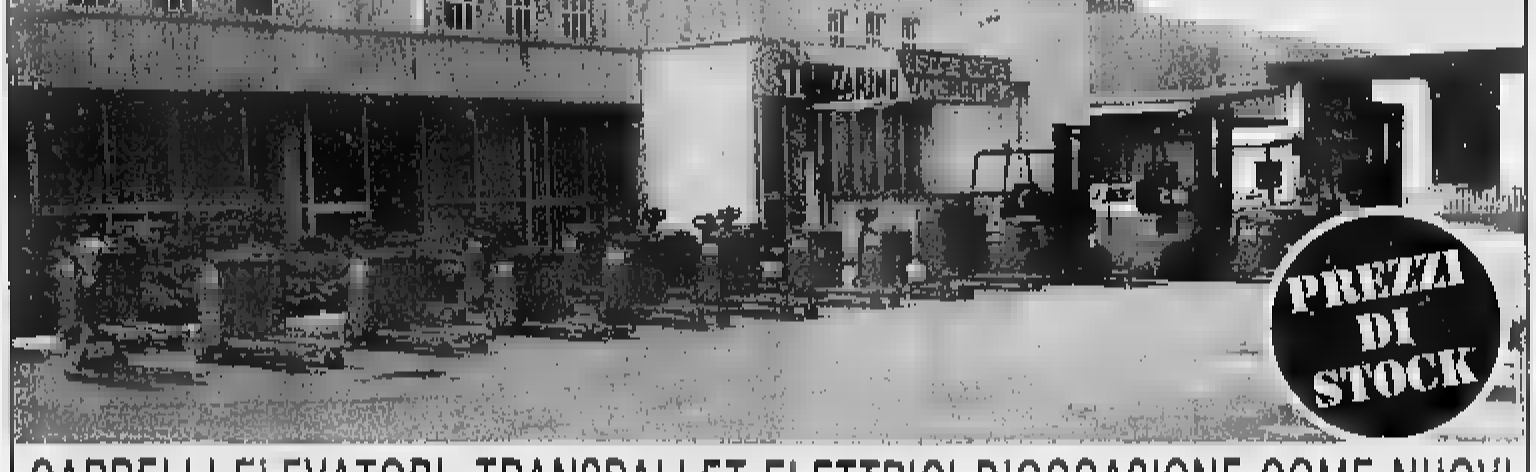

CARRELLI ELEVATORI, TRANSPALLET ELETTRICI D'OCCASIONE COME NUOVI
VENDITA - NOLEGGIO - ASSISTENZA

Ford Fiesia
Speciale ecoincentivi
Ford Flesiadue

scegli ka, la convenienza è incredibile fino al 31 ottobre

	doppio airbag	servosterzo	chiusura centralizzata	alza cristalli elettrici	antifurto immobilizer	sedile post. sdoppiato	speciale ottobre
ka 3p 1.3	■	■	■	●	■	■	L. 14.800.000

Flesiadue via monte bianco, 4 - Savigliano - tel. 0172 33994
via pinerolo 10a - Saluzzo - tel. 0175 [redacted]
e-mail: postmaster@flesiadue.gbsnet.it

Da domani a Frabosa Sottana il tradizionale appuntamento d'autunno

Sagra olimpica per la castagna

Con stelle di Sydney e momenti di spettacolo

FRABOSA SOTTANA

Sarà un'edizione «d'oro» il dodicesimo appuntamento con la «Sagra della castagna», da domani a lunedì sera, nel palatenda del campo sportivo e nel centro storico del paese.

La Pro loco, anche grazie alla collaborazione di Sandro Fedele, cittadino onorario frabosano, è riuscita a portare a Sottana ben tre campioni che, alle Olimpiadi di Sydney, hanno conquistato la medaglia del metallo più prezioso: si tratta di Valentina Vezzali, Domenico Fioravanti e Alfredo Rota, oro nel fioretto, nei 100 e 200 rana e nella spada a squadre.

Come ogni anno, dunque, a ricevere la «9ª castagna d'oro», tradizionale e ambito riconoscimento consegnato durante la manifestazione (a patto che il premiato lo venga a ritirare di persona), saranno nomi di primo piano del panorama sportivo italiano. Accanto ai già citati, reduce dall'Australia ci sarà anche la villanovese Federica Biscia: lei, come Fioravanti e Rota, per impegni assunti in precedenza si potranno trattenere solo per il gala del sabato, alle 21. Domenica pomeriggio, per il pranzo consueto all'hotel delle Alpi di Miroglio e la cerimonia di premiazione in paese (alle 14,30, nel piazzale davanti al municipio), ci saranno invece anche il giornalista sportivo Sandro Fioravanti, l'ex primatista mondiale di salto in alto Sara Simeoni, la campionessa di discesa libera e supergigante Isolde Kostner.

Oltre al grande «parterre» di campioni, l'edizione 2000 della sagra riserva anche un'altra sorpresa, cioè il suo prolungamento a quattro giorni.

Domani sera l'esordio è affidato alla musica. Doveva esibirsi, insieme ai giovani «Balarin de kyè» di Frabosa, anche un gruppo proveniente dalla Mongolia, ma un incidente stradale durante il tour in Germania lo ha bloccato. L'organizzazione non ha avuto difficoltà a offrire un altro grande spettacolo per gli appassionati della musica. Alle 21 saranno protagonisti Rudiger Oppermann, maestro dell'arpa celtica, africana ed elettrica, oltre che di una miriade di strumenti celtici di varia foggia, e una coppia di artisti provenienti da Ulaan Bator, capitale della Mongolia (Enkhjargal e Solongo, virtuosi di «morin khuur», strumento simile a un violino a due corde, entrambi componenti in passato dell'Orchestra Nazionale mongola).

In alto Rudiger Oppermann, maestro d'arpa celtica, e la villanovese Federica Biscia reduce dalle Olimpiadi: due dei protagonisti alla festa delle castagne

I tre musicisti accompagneranno il pubblico in un viaggio lungo le antiche vie della seta, verso l'Estremo Oriente, proponendone espressioni artistiche tradizionali e originali.

Sabato sera, invece, ci sarà il «Gran gala», sempre sotto il palatenda. Il cabarettista Manlio Dovì, una delle figure più applaudite e apprezzate della compagnia del Bagaglino, presenterà la propria performance, contornato da inconfondibili bellezze, che fanno il paio con il tema della manifestazione frabosana: si tratta delle «Marron Glacés», ballerine brasiliane che sapranno riscaldare, con il ritmo della loro musica e delle loro danze, il cuore e l'atmosfera.

Domenica tocca al mercatino per le vie del paese, fin dal mattino, con la possibilità di degustare e acquistare le castagne. Nel pomeriggio, in piazza, ci sarà la premiazione della «Castagna d'oro», ma la festa non finirà lì. In serata si ballerà ancora sotto il tendone allestito nel campo sportivo.

La dodicesima edizione della kermesse avrà ancora un epilogo lunedì sera. Alle 20, sempre nell'hotel delle Alpi di Miroglio, si terrà una cena gastronomica, alla scoperta dei prodotti tipici del Frabosano e delle Valli Monregalesi. Alle 22, gran commiato della sagra con l'Orchestra Italiana di Raoul Casadei.

Amministrazione Comunale & Associazione Turistica Pro Loco con patrocinio della Comunità Montana Valli Monregalesi

12ª Sagra della Castagna
Frabosa Sottana
9ª edizione Castagna d'Oro
13-14-15-16 Ottobre 2000

Manlio DOVÌ
Sandro FEDELE
Sara SIMEONI
Isolde KOSTNER
Sandro FIORAVANTI
ospiti dell' HOTEL RISTORANTE
delle Alpi
Garden Bar
GELATERIA - CREPERIA - SALA GIOCHI
TENNIS - MARKET - TABACCHI
MIROGLIO
FRABOSA SOTTANA
telefono 0174.244066 - 244043

STADIO CAFFÈ
Bar - Gelateria - Ristorante
Piatti freddi - Piatti caldi
Mondovì (Cn) - Corso Statuto, 37 (area Besio) - telefono 0174.43550

PASTICCERIA
'I panatè Sciolla
SPECIALITÀ PANE DI CASTAGNA
ALIMENTARI
Sciolla Rinaldo
PANETTERIA
PASTICCERIA
ALIMENTARI
Via IV Novembre 18
Tel. 0174/ 244272
FRABOSA SOTTANA (Cn)

Albergo Ristorante DEL SOLE

MIROGLIO
di Frabosa Sottana
Tel. 0174/24.40.72 - 24.47.00

ALPI Clima
di Camaglio C. snc
VENDITA
CONDUZIONI
MANUTENZIONI IMPIANTI TERMICI e CONDIZIONAMENTO
AGENZIA MIELLO
Concessionario
Trattamento acque
SYSTEMA TECNOLOGIE AVANZATE
ICIM 9002 • Cert. n° 0334/1
Società certificata UNI per l'esercizio e la manutenzione degli impianti termici

MONDOVÌ (CN) • VIA ALBA, 1 • TEL. 0174 42176 • FAX 0174 551486

Prosegue la Fiera nazionale albese: dall'agroalimentare a HumorSegni

Fra tartufi, dolci e vini di classe

Prezzi delle trifole fino a 600 mila lire l'etto

ALBA

Con i prezzi dei tartufi alle stelle - da 450 a 600 mila lire all'ettogrammo - proseguono le manifestazioni della 70ª Fiera nazionale: inaugurata il 6 ottobre, si protrarrà fino a domenica 22. La rassegna agroalimentare «Alba Qualità» è aperta nei padiglioni di piazza Medford il venerdì, sabato e domenica: oggi si può visitare dalle 17 alle 23,30, domani 10-23,30, domenica 10-23. Nei padiglione di piazza Medford sono presentati in duecento stand i migliori prodotti agroalimentari del Nord Piemonte: tartufi, vini, formaggi, salumi, torrone, nocciole, dolci, riso, olio. Sono a disposizione per acquisti e degustazioni. Nel primo weekend di fiera «Alba Qualità» è stata visitata da diecimila persone e il dato dovrebbe aumentare in questo fine settimana. Commenta il presidente dell'Ente turismo, Claudio Alberto: «La fiera sta riscuotendo un buon successo e il tartufo si conferma un richiamo davvero importante». C'è attesa per il mercato delle trifole che sarà aperto domani e domenica nel padiglione del palazzo della Maddalena (ore 8-20).

Le mostre culturali «HumorSegni» con le vignette umoristiche sul tartufo e non, si possono visitare tutti i giorni al palazzo di piazza Medford (10-12,30; 14,30-18). Al teatro fiera nel padiglione «Alba Qualità» stasera musica latino-americana (ore 21,30). I borghi della Giostra delle cento torri organizzano domani sera una festa per le piazze e vie del centro con distribuzione di specialità gastronomiche e vini.

Rievocazioni medioevali saranno proposte domenica, sempre dai borghi, per tutto il giorno nel centro storico. Domenica ci sarà anche un raduno di «Fiat 500» (piazza mercato ortofrutticolo, ore 9). [g. f.]

La Fiera nazionale del tartufo sta riscuotendo notevole successo e il prodotto si conferma un richiamo importante per gli appassionati e i turisti. C'è attesa per il mercato delle trifole che sarà aperto domani e domenica nel padiglione del palazzo della Maddalena

Alba, premiati i migliori bovini

Successo della rassegna zootecnica

ALBA

Si è tenuta ieri al Foro Boario di corso Bra la rassegna zootecnica, l'unico mercato del bestiame che si svolge ancora ad Alba in tutto l'anno: viene proposto durante la Fiera del tartufo per mantenere viva la tradizione. Sono stati presentati 32 capi: per stimolare la partecipazione, gli organizzatori hanno dato un contributo di 50 mila per ogni bovino esposto, come concorso spese trasporto. I migliori bovini sono stati premiati. Per la categoria «vitelloni della coscia»: primo premio a Fratelli Canale, secondo Giulio Marcellio (entrambi di Alba), seguiti da Antonio Favole (Cherasco), Giuseppe Marengo (Bene Vagienna), Franco Borio (Monforte). Per la categoria «Vitelle della coscia»: primi classificati Fratelli Mo (Govone) seguiti da Fratelli Canale e Giulio Marcellio (Alba), Agostino Vercelli (Mombercelli). Per i «Vitelli castrati»: primo Antonio Favole (Cherasco) seguito da Ugo Macario (Magliano Alfieri), Fratelli Mo (Govone). Per la categoria «meticci vitelloni incrociati»: primi fratelli Canale seguiti da Angelo Boano (Govone) e Giovanni Battista Torrero (Bra).

Categoria «Vitelle»: primo Renzo Rivetti (Neive) seguito da fratelli Canale, Giancarlo Vaira (Serralunga d'Alba). Per la sezione «Manzi»: primo premio a Corino Dellaferrera, secondo Michelangelo Marengo (entrambi di Alba). Infine, per la categoria «vacca grassa da macello»: primo e secondo premio ai Fratelli Canale. A spuntare i prezzi maggiori sono stati i vitelloni della coscia, che sono stati pagati da 51 a 56 mila lire al miriagrammo. Il mercato del bestiame della Fiera del tartufo si è concluso con il tradizionale pranzo sociale al quale hanno partecipato allevatori, commercianti e amministratori. [g. f.]

Cortemilia e Cengio

Una mostra sulla bonifica dell'Acna

CORTEMILIA. La bonifica dell'Acna sarà al centro di una mostra allestita nei saloni consiliari dei municipi di Cortemilia e Cengio, i due luoghi simbolo della lunga lotta all'inquinamento della Valle Bormida. La rassegna, dal titolo «La bonifica dell'Acna: nuove opportunità di sviluppo per la Valle Bormida», verrà inaugurata domani, alle 11, a Cengio, e alle 16, a Cortemilia. Rimarrà aperta dal 16 ottobre al 15 dicembre. L'idea di presentare e far conoscere i progetti di monitoraggio e di risanamento che riguardano la fabbrica dell'Enichem è venuta al commissario straordinario per la bonifica dell'Acna Stefano Leoni, che sarà presente alla duplice inaugurazione di domani. «Il problema dell'Acna è così annoso e complicato - spiega il rappresentante del ministero dell'Ambiente - che richiede un'informazione chiara e trasparente. Tutti i cittadini, ma soprattutto gli abitanti della Valle Bormida, devono sapere cosa si sta facendo e cosa si farà a Cengio per mettere fine a un dramma secolare. Il progetto ha trovato il patrocinio delle Regioni Piemonte e Liguria».

La rassegna è articolata in sezioni. La prima è dedicata alla storia dell'Acna, illustrata da foto degli '20-'30 e '50 e scandita dalle tappe della battaglia contro l'inquinamento. Le successive riguardano la bonifica e spiegano con mappe e disegni la situazione del sito di Cengio e dell'alveo del fiume. «E' una mostra - sottolinea il sindaco di Cortemilia Giancarlo Veglio - che permette di conoscere la realtà della Val Bormida. Si verrà a contatto con i "lagoons", dove sono stoccate quattrocentomila tonnellate di residui di lavorazione. Si sentirà parlare di perimetrazione, percolamenti, infiltrazioni, esondazioni, termini tecnici che vengono spiegati in modo chiaro e danno l'idea dell'enorme mole di lavoro che caratterizzerà la bonifica dell'Acna». [g. p.]

IN BREVE

Viaggio fra i grandi vini rossi italiani

Stasera dalle 20, al ristorante «La cascata», incontro ad inviti organizzato dal Lions Club Bra sul tema «Viaggio nei grandi vini rossi italiani: il barolo ed i suoi fratelli». Si faranno degustazioni di otto grandi vini italiani, accompagnati da altrettanti formaggi. Guidati da Luigi Brozzoni, direttore della «Guida dei vini» di Veronelli e da Massimo Corrado, si potranno degustare il Barolo, l'Amarone della Valpolicella, l'Alto Adige Lagrein, i Colli Orientali del Friuli, il Brunello di Montalcino riserva, il Cirò Rosso classico, il Duca Enrico Sicilia rosso e il Terre Brune. [r. s.]

LA MORRA

Si degustano i formaggi d'alpeggio

L'Onaf (Organizzazione nazionale assaggiatori formaggi) promuove per le 20,30 del 19 ottobre, alla Cantina comunale, una serata di degustazione di formaggi di alpeggio abbinati a vini pregiati della Langa al prezzo di 15 mila lire. Prenotazioni al numero 03358060056. [g. d. m.]

SOMMARIVA

Scontro camion-auto sulla Provinciale

Incidente sulla provinciale 10 tra un camion e un'auto. L'autoarticolato guidato da F.A., anni, di nazionalità portoghese, viaggiava in direzione Alba quando, nell'affrontare una curva, ha invaso la corsia opposta e ha urtato lateralmente contro la «Renault 5» condotta da S.M. (33), di Alba. Sono intervenuti i carabinieri di Sommariva Perno. [i. b.]

GOVONE

Vigilanza «La Vedetta» sventa un furto

Un furto è stato sventato l'altra notte dalla vigilanza privata «La Vedetta» ai danni della «A.M.P», distributore di carburante «Esso» in località Canove. I ladri hanno cercato di entrare dalla porta sul retro, ma mentre armeggiavano è scattato l'allarme e hanno abbandonato l'impresa. [g. f.]

ALBA

Ospedale unico, si riunisce comitato di monitoraggio

Si riunirà oggi, nella sede dell'Asl 18 in regione Romita, il comitato di monitoraggio per il nuovo ospedale Alba-Bra (ore 17). Ne fanno parte rappresentanze dei sindaci, dell'Asl, del comitato promotore e l'industriale Franco Miroglio. [g. f.]

Esplosione a La Morra: udienza rinviata

E' stata rinviata al 18 aprile 2001 l'udienza preliminare a carico di Ottavio Carlo Musso (62 anni) per il quale il procuratore della Repubblica, Luigi Riccomagno, ha chiesto il rinvio a giudizio in seguito all'esplosione che provocò, il 31 gennaio scorso, il crollo di due edifici a La Morra. Nel disastro morì Maria Angiolina Barberis e altre due persone rimasero ferite. La richiesta di rinvio a giudizio è per crollo di costruzioni, omicidio colposo e lesioni personali. [g. f.]

ALBA

Aperte le iscrizioni a «L'arte di comunicare»

Sono aperte le iscrizioni al laboratorio «L'arte di comunicare» che si terrà a partire dal 17 ottobre (sala Fenoglio, ore 20,30). Comprende sei incontri che si terranno al martedì sera. Il laboratorio, tenuto dallo psicologo e psicoterapeuta Delfino Pellegrino, è riconosciuto dal provveditorato come aggiornamento per insegnanti (per informazioni e iscrizioni rivolgersi alla biblioteca civica, tel.0173290092). [g. f.]

CITROËN XSARA Picasso

SEGNI DI DISTINZIONE:
ABS - 4 airbag - Climatizzatore - Computer di bordo - Tecnologia Multiplexage - Mindpos - Polizza furto e incendio per un anno

1.6i a partire da L. 30.500.000

PREZZI BLOCCATI FINO AL 31 DICEMBRE

Offerta valida su tutte le vetture disponibili in Rete, relativa alla consegna entro il 31 ottobre 2000 e non cumulabile con altre iniziative in corso

D&G PUBBLICITÀ

sabato 14 e domenica 15 ottobre

PORTE APERTE

con orario continuato
dalle ore 8.30 alle 22.30

Esclusivamente sabato 14 e domenica 15 ottobre
chi prenota
XSARA Picasso

avrà GRATUITAMENTE* l'equivalente di:

10.000 km. per BENZINA
15.000 km. per DIESEL

*FORNITI COME SCONTO VETTURA

ARMANDO

www.armando-citroen.it - e-mail: info-citroen@armando-citroen.it

CUNEO - Via Savona, 25
Tel. 0171 401295 - Fax [illegible]

SALUZZO - Via [illegible], 81
Tel. 0175 [illegible] - Fax 0175 [illegible]

MONDOVÌ - Via [illegible], 74
Tel.e Fax 0174 553022

Le insalate della Centrale del Latte di Torino. Consegnate fresche ogni mattina.

Dall'orto alla vostra tavola, pronte da condire. In 5 gustose varietà.

Insalata 4 colori Cicorino Rucola Mezzi Valeriana Lattughino

Centrale del Latte di Torino
Per noi la qualità è centrale.

Bozzi

Domenica pomeriggio al circolo «Diavolo rosso» incontro con chi lo conobbe 50 anni fa

I giorni astigiani di De Andrè

Il bambino «Bicio» sfollato a Revignano

Massimo Bubola (da sinistra) domenica sera ad Asti canterà Fabrizio De André

Un omaggio a Fabrizio De Andrè, l'astigiano. Sì, perchè il cantautore genovese qualche anno ad Asti lo ha trascorso, nella [illegible] nonni a Revignano, con la famiglia sfollata da Genova [illegible] il papà braccato dai fascisti. Fino alla soglia delle elementari, Fabrizio [illegible] André fu soltanto «Bicio», compagno di giochi di Nina nel cortile della Cascina dell'Orto, tra la stalla e il fienile, la casa e la polenta dell'amatissimo mezzadro Milio, i racconti sulla guerra di zio Francesco.

Tutti elementi che hanno lasciato un segno nelle canzoni di De Andrè. Come la «storia vera» di Marinella è legata all'Astigiano, a un fatto di cronaca nera a cui il giovane cantautore [illegible] ispirò.

A meno [illegible] due anni dalla morte, [illegible] Andrè, «Bicio», sarà ricordato da chi lo ha conosciu[illegible] in [illegible] giornata organizzata dal «Diavolo rosso», circolo culturale ospitato in [illegible] ex chiesa del '700 in piazza San Martino ad Asti. L'appuntamento [illegible] domenica alle 17 [illegible] Giovanna «Nina» Manfieri (De Andrè la cita in «Anime Salve») e Felicina Gianotti, la moglie del mezzadro, l'amico e chitarrista geno[illegible] Vittorio Centanaro (musicò «La Guerra di Piero»), il biografo Luigi Viva e il giornalista della Stampa Marco Neirotti.

Alle 18,30 sarà proiettato il film «Faber» di Bruno Bigoni [illegible] Romano Giuffrida. Ingresso libero. Alle 21,30 toccherà alla musica [illegible] un cantautore che ha lavorato a stretto contatto con De Andrè, Massimo Bubola. Con «Bicio», Bubola ha firmato successi come Fiume Sand Creek, Andrea, Rimini, Hotel Supramonte, Franziska, Don Raffaè.

Bubola ha scritto inoltre canzoni per Milva, Fiorella Mannoia e Mauro Pagani, ed [illegible] interprete di un rock italiano che accoglie riflessi della canzone d'autore, sonorità etniche, suggestioni tex-mex e bagliori folk. L'ingresso costa 12 mila lire. Info: 0141/355.699. [c. f. c.]

BIELLA

Souldrivers, la notte si colora di black music e caldo rock

Il quartetto dei «Souldrivers» domani [illegible] salirà sulla pedana del music club Babylonia per esibirsi in [illegible] concerto dai toni caldi e coinvolgenti [illegible] black music e soul rock

PONDERANO

Si presentano come un progetto musicale e in line-up ci sono alcuni fra i migliori elementi del panorama live italiano. I «Souldrivers» [illegible] nati dalla passione comune di Graziano Romani (una delle migliori voci rock «made in Italy») e Max Cottafavi (chitarrista di Ligabue) per il soul ed il folk-rock.

Domani [illegible] Romani e Cottafavi saliranno sulla pedana del Babylonia accompagnati da altri due musicisti di tutto rispetto, Gigi Cavalli Cocchi, che è il batterista dei «Csi» (il Consorzio Suonatori Indipendenti), ed Elisa Minari che invece ha militato nella mitica band dei Nomadi dal '92 al '97 suonando il basso. Detto questo forse non [illegible] altri biglietti di presentazione.

I «Souldrivers», grazie alla loro lunga esperienza discografica [illegible] concertistica, durante la loro performance proporranno personali rivisitazioni e cover dei big internazionali, spaziando dai Police [illegible] Doors, [illegible] Steve Wonder a Tina Turner, da Bru[illegible] Springsteen fino a David Bowie, e miscelando il tutto in un caldo sound che sconfina volentieri nella black music.

I battenti del music-club di Ponderano si spalancheranno già alle 22,30 (ingresso 10 mila lire) ed [illegible] termine dello show, come sempre, entrerà in azione Skinner dj di Radio Torino Popolare che [illegible] i suoi cocktail esplosivi movimenterà la pista fino a notte fonda.

Già questa sera, Skinner sarà [illegible] cabina di regia con www.elastica.dance per mixare alla consolle bigbeat, house, tribaltech, deep mix & breaks, a tutto volume. E dalle h. 23 alle 24 [illegible] «happy hour». [p. g.]

VERCELLI

«Incontri proibiti» al Globo Domani c'è Valeria Marini

L'attrice e showgirl Valeria Marini è attesa dopo le 23 di domani a Borgovercelli Sarà ospite della discoteca Il Globo

Appuntamento da segnare in rosso sull'agenda (pagina di domani, ore 23 abbondanti, mata il dancing Il Globo di [illegible] bivio Sesia) se siete incalliti fans di Valeria Marini. Potrete incontrare il vostro biondo oggetto del desiderio, chiedere autografi e sorrisi, offrire e farvi offrire drink immersi in sonorità appropriate.

[illegible] che [illegible] si può dire che non sia stato già stato scolpito negli annali dai biografi mariani ad [illegible] e consumo degli aumentatori che di lei sanno tutto? Per quei pochissimi che lo hanno dimenticato, ricordiamo che è alta 1,78, che pesa [illegible] chili e che le [illegible] misure [illegible] 98-62-98 (approssimativamente, millimetro più, millimetro meno). Segno del toro, nata [illegible] Roma, 33 anni fa... colleziona maschere e bambole. A proposito: è stata trasformata in «Bambola» da Bigas Luna ed in infermiera, pepata al punto giusto, per gli «Incontri proibiti» architettati da Albertone Sordi. Senza contare che ha dimostrato molte altre virtù come animatrice e vedette del tubo catodico dai tempi di «Saluti [illegible] baci» a quelli di «Buccia di banana», da «Champagne» alla presentazione di un Sanremo. Mentre in teatro è stata interprete de «I ragazzi irresistibili» di Neil Simon e di «Nata ieri»...

I suoi irriducibili ne hanno apprezzato le doti da pin up nel calendario di [illegible] nota [illegible] di carburanti con immagini del famelico obiettivo del fotografo Helmut Newton.

Domani sera al Globo borgovercellese, attendendo l'arrivo della curvilinea guest star si potrà ballare il liscio dalle 21,30 con l'orchestra di Mauro Levrini. Nell'altra area del locale, invece, è protagonista la musica dance. [g. bar.]

ALESSANDRIA

Tortona, in arrivo al Docks café il clone di Corona regina dance

TORTONA

Ricordate «The rhythm of the night»? Era [illegible] canzona dance che impazzava negli Anni Novanta: ad interpretarla una splendida ragazza [illegible] Rio de Janeiro, Olga de Souza, in arte Corona. Tredici settimane in vetta alle classifiche italiane e ben presto [illegible] primi posti anche in Inghilterra [illegible] negli Stati Uniti, con un successo di vendite strepitoso.

Molti ricorderanno Corona anche in veste di presentatrice di un'edizione del Festivalbar e per altre due canzoni, «Baby baby» e «Try me out», forse [illegible] di successo [illegible] la prima, ma comunque entrambe ballatissime. Non tutti sanno, però, quanto [illegible] personaggio debba ad una cantante inglese di origine giamaicana: Sandy Chamber, sua strettissima collaboratrice, di colore anche lei [illegible] con una voce da brividi.

Sandy si può definire un «clone» di Corona, tanto per [illegible] un termine [illegible] in voga: ma c'è anche chi asserisce che sia piuttosto il contrario.

Olga de Souza in arte Corona è stata tra le più famose cantanti dance degli Anni Novanta

La Chamber, [illegible] il gruppo Vitaminica, si esibisce domani al Docks café di viale Dellepiane: i muiscisti - tutti di Milano - [illegible] turnisti di lusso, con una ricca di lista [illegible] collaborazioni che va da Baccini ad Antonacci.

Con il chitarrista Salvo Correri suonano nei Vitaminica il batterista Stefano Re, [illegible] tastierista Silvano Belfiore, il bassista Marco Mangelli [illegible] il sassofonista Luca Volonté. [b. v.]

ALBA

E' musica sacra con la Pressenda

Vanna Pescatori

[illegible]

Oltre settanta interpreti, strumentisti e coristi, inaugurano domani (ore 21,15) con [illegible] concerto di musica sacra, nella chiesa di Cristo Re, la stagione dell'associazione musicale Giovanni Pressenda. All'orchestra, diretta da Paolo Paglia, [illegible] le voci del Coro Polifonico Astense e di una parte del coro Pressenda.

«La nostra rassegna rispetta anche quest'anno la tradizione, [illegible] un [illegible] rivolto al [illegible] - spiega Paolo Paglia - e lo fa in modo particolare in occasione del Giubileo, con [illegible] [illegible] di percorso spirituale attraverso le musiche di grandi compositori».

Il programma si aprirà [illegible] la sinfonia dal Messia di Haendel e quindi proseguirà con il Panis Angelicus per soprano e orchestra di Frank (solista Loretta Carrieri), «Fratello sole sorella luna» di Rizi Ortolani, «Beatus vir» salmo 111 per soli, coro e orchestra e ancora con pagine di Mozart e Haendel fino al trionfale «Alleluja», i brani [illegible] intervallati da poesie di Angela Berrino, interpretate da Alessandra Ruffino.

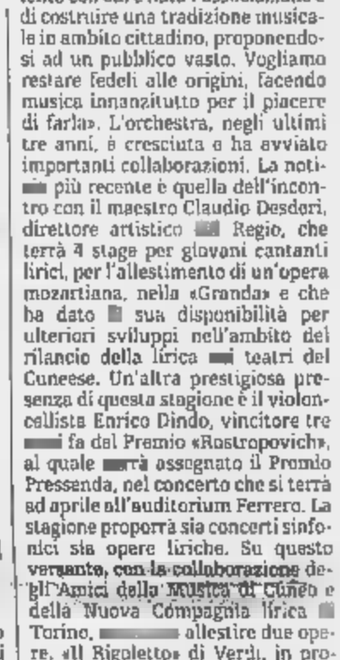

Il direttore Paolo Paglia

«Il concerto inaugura un ricco cartellone con un avvenimento artistico - spiega ancora Paglia - volutamente non accademico, perché l'intento con cui è nata l'associazione è di costruire una tradizione musicale in ambito cittadino, proponendosi ad un pubblico vasto. Vogliamo restare fedeli alle origini, facendo musica innanzitutto per il piacere di farla». L'orchestra, negli ultimi tre anni, è cresciuta e ha avviato importanti collaborazioni. La notizia più recente è quella dell'incontro con il maestro Claudio Desderi, direttore artistico [illegible] Regio, che terrà 4 stage per giovani cantanti lirici, per l'allestimento di un'opera mozartiana, nella «Granda» e che ha dato [illegible] sua disponibilità per ulteriori sviluppi nell'ambito del rilancio della lirica [illegible] teatri del Cuneese. Un'altra prestigiosa presenza di questa stagione è il violoncellista Enrico Dindo, vincitore tre [illegible] fa del Premio «Rostropovich», al quale [illegible] sarà assegnato il Premio Pressenda, nel concerto che si terrà ad aprile all'auditorium Ferrero. La stagione proporrà sia concerti sinfonici sia opere liriche. Su questo versante, con la collaborazione degli Amici della Musica di Cuneo e della Nuova Compagnia lirica [illegible] Torino, [illegible] allestire due opere, «Il Rigoletto» di Verdi, in programma il 4 novembre al teatro Sociale e «La Carmen» di Bizet, [illegible] 25 marzo, mentre l'operetta «La vedova allegra» andrà in scena il 27 gennaio, seguita dalla favola musicale «Pierino e il lupo», a febbraio, proposta anche per le scuole: un versante particolarmente caro alla Pressenda che ha attivato per la prima volta un programma specificamente rivolto agli studenti.

Enzo Dara don Pasquale stasera al teatro Coccia con il coro Cim del [illegible]

NOVARA

Edizione di tutto rispetto per il «Don Pasquale» donizettiano. Protagonista stasera alle 20,30 al teatro Coccia è Enzo Dara, [illegible] anni di palcoscenico costellati da [illegible] in tutto [illegible] mondo. L'opera è il secondo appuntamento del cartellone della lirica: si replica domenica alle 15,30. Suona l'Orchestra Carlo Coccia, il [illegible] Cim del Brera, [illegible] civico istituto musicale cittadino, è diretto dal maestro Francesco Iorio. La stagione lirica del Coccia, che precede i percorsi di prosa [illegible] caberet, è una produzione del Comune [illegible] Novara, assessorato alla Cultura. Dara, erede di una gloriosa scuola, è affiancato dal soprano torinese Daniela Lojarro, nel ruolo [illegible] Norina. In [illegible] anche Marco Camastra (dottor Malatesta), Cristian Ricci (Ernesto), Guido Pasella, il notaio. Ieri pomeriggio si è tenuto l'aperitivo-incontro [illegible] club Unione di via Puccini [illegible] gli artisti che interpretano [illegible] Don Pasquale. Stesso appuntamento giovedì 26, sempre al club Unione, adiacente il teatro Coccia, alle 17,30, con musicisti [illegible] cantanti di «La Bohème» che va in [illegible] il 27 e 29 ottobre. La conversazione sull'allestimento dell'opera è seguita [illegible] concerto-aperitivo «Intorno [illegible] ..Bizet, Donizetti e Puccini». [c. m.]

AOSTA

La Palma d'Oro [illegible] Cannes inaugura una «Saison» che offre 7 mesi [illegible] show

AOSTA

E' un film in anteprima nazionale, «Dancer in the dark» di Lars Von Trier, ad inaugurare martedì la Saison Culturelle valdostana, la stagione di cultura [illegible] spettacoli organizzata dall'assessorato regionale dell'Istruzione. L'apertura è affidata al cinema, con la tradizionale rassegna «Il giro del mondo in [illegible] ore». Il film [illegible] Von Trier ha vinto le Palma d'Oro [illegible] Cannes per la miglior pellicola e la migliore attrice e sarà proiettato martedì alle 18 e alle 22,10.

Il programma di martedì prevede anche «Diciassette anni» di Zhang Yuan. Da lunedì saranno messi [illegible] vendita gli abbonamenti [illegible] «Saison», che prevede spettacoli fino [illegible] maggio. I biglietti per tutti gli appuntamenti potranno essere acquistati 10 giorni prima dello spettacolo nei punti vendita valdostani; ad Aosta da «Smart» presso il [illegible] archeologico; Courmayeur agenzia viaggi «Mont Blanc»; Morgex tabaccheria Véticoz; Saint-Vincent «Best Record»; Verrès tabaccheria Borettaz; Pont-St-Martin centro giovani Calembour. Ulteriori informazioni al numero 0165273413 oppure sul [illegible] *www.regione.vda.it.* [s. ser.]

[illegible] 7/29.10.2000
[illegible] Rocca/Alba [illegible] Corso Garibaldi
www.dedalus-bra.it
Tel. 0172423632[illegible]
Fax 0172418601
DEDALUS
L'ARCA
programme
sabato [illegible] Ottobre
Ore 16.00
Portici Alba di Corso Garibaldi
Incontro con Carlo Colombo, Matali Crasset, Jean Marie Massaud, Tim Power, Jerszy Seymour, finalisti del Premio Dedalus per il Design Europeo
Ore 17.00
Palazzo Comunale
Via Monte di Pietà
Apertura della Mostra
LA CREATIVITÀ IN SCENA
Retrospettiva di Dedalus
Ore 18.00
Portici Alba di Corso Garibaldi
Cerimonia di consegna del Premio
Dedalus per il Design Europeo
ABET LAMINATI
LA STAMPA

DOLCE E SALATO di PAOLO MASSOBRIO

Le tome del Maccagno cremose e profumate

UNO degli esami più appassionanti che mi toccarono (facoltà di Scienze politiche, Università Cattolica) fu quello di storia [illegible]. E lo ricordo con gratitudine perché da quelle pagine [illegible] il Piemonte, il mio Piemonte, quello della filossera e dei bigatt (i bachi da seta), quello che [illegible] [illegible] con tenacia e qualche velo di malinconia. Quando voglio andare [illegible] ritroso nel tempo, per osservare i muri delle case (quanta cultura c'è nell'architettura), i colori e i tempi scanditi come duecento anni fa, vado nel Biellese e poi sopra, al santuario d'Oropa, nel silenzio assoluto di quel luogo, quando scende la sera. Ci [illegible] le stanze per [illegible] ricovero dei pellegrini, che [illegible] finiscono mai, le scalinate antiche che proseguono, dopo il primo concentrico, [illegible] alla maestosa chiesa. Ma sotto, ce n'è un'altra, più raccolta e sempre aperta. E poi i negozietti dei souvenir che chiudono una giornata magra, qualche persona che fa risuonare i passi sotto la pietra di quei chiostri e, al termine di questa passeggiata (ahimé rara), eccomi al caffè Deiro a bere un ratafià. [illegible] quando è giorno di festa la musica è diversa e, sulla piazza arrivano le bancarelle [illegible] le tome del Maccagno, squisite, antiche nei loro sapori, avide [illegible] un sorso di vino rosso. Tra i produttori che più mi hanno colpito cito Bruno Ottino, che fa il Bèdu di Sant'Eurosia. Un formaggio che stagiona sulla paglia fino a quando [illegible] diventa piatto e cremoso. E [illegible] momento migliore per assaggiarlo è questo, magari [illegible] la sua eccezionale mostarda di mele, altroché d'antan.

Bruno Ottino - Pralungo (Biella) - via Tancallo, 190 - tel. 015/444296
Formaggio al kg.: 16 mila lire

Quanta diffidenza mostrano i bambini quando gli porgi un biscotto che non ha la carta della pubblicità. Per loro il biscotto al latte si identifica con un marchio ben preciso, [illegible] [illegible] la sostanza. E noi, quasi quarantenni, siamo la prima generazione che ha mostrato resistenze alle paste [illegible] meliga del forno della nonna. Che sciocchi, a pensarci, oppure soltanto vittime della comunicazione. [illegible] questo biscotto che Giorgio Pagella (via Bergamo 13) di Alessandria rivende nella sua boutique del gusto è veramente un biscotto al latte. Lo senti dopo aver dato un [illegible] ad un bastoncino di fragranza inusitata: senti il buon sapore del burro fresco che rimane in bocca. Bravi allora, bravi a questi fornai che hanno accantonato [illegible] pane per fare solo questi prototipi di gusto, imperdibili (anche [illegible] gocce di cioccolato) come i loro grissini stirati.

Panificio Castellotti - Sale (Alessandria) - via San Giuliano, 47 - tel. 0131/84916 - Aperto solo martedì, mercoledì e giovedì - Biscotti al kg.: 11 mila lire.

Rassegna di cori a Mondovì, cabaret con Manlio Pagliero ■ Corneliano

Bra, i Devics in pista [redacted]

Con look retrò e ambientazioni Anni 40

BUSCA. Per i piano bar del Jolly, stasera al The Jolly Joker club, il meglio di Enrico Ruggeri e «Giocando tra le note» [redacted] la voce e la musica di Ivano Guarin e Paolo Bruno.

BORGO [redacted] Al Cabiria «Fashion night» dedicata [redacted] profumi e all [redacted] fragranze autunno-inverno in collaborazione con la profumeria Garelli e i «disco novità» [redacted] dj D'Angelo. Stasera s'inaugura il discopub del Las Vegos. Alla discoteca «Il Cubo» ritornano i favolosi Anni 60/70/80 [redacted] il gruppo Event. Nella sala H2O musi[redacted] latino americana [redacted] scuola di ballo.

[redacted] Al Gradisca «notte frozen» e pizza fino all'alba con Marcello e Fabio. Al «Loola Paloosa» si balla sui tavoli con musica a [redacted] gradi, proposta da Ciccio dj.

CARRU'. Stasera alla «Locomotiv» (ore 22), sexy birra e spettacolo con conturbanti sorprese.

MAGLIANO ALPI. Al «Motis» sta[redacted] alle 22, i Delirium Tremens [redacted] concerto.

BRA. Stasera a «Le macabre» concerto degli americani Devics: jazz e dolci sinfonie d'autore, da Billie Holiday a Bleack Heart Procession.

[redacted] Nella sede centrale della Crf sono in prevendita i biglietti per la commedia musicale «Burguès», in programma domani al cinema teatro della caserma Perotti. Il biglietto costa dalle 15 alle 25 mila.

[redacted] Stasera (ore 21) al Max Mad House di Borgo Gesso suonano gli Antenati.

[redacted] Al Capitan Fracassa stasera nella sala pub musica dal vivo, nel Camelot privè happy music con Andrea. Dalle 22, a «La Maghelona», balli latino americani con «Natalice&Fabio».

[redacted] Stasera, al Castello Acaja (ore 20,45) [redacted] premiano i vincitori del concorso letterario «Esperienze in giallo» organizzato dall'associazione culturale Esperienze.

[redacted]E. Stasera al Target disco la musica più ballata degli Azuzar, '70-80-90, la voce di Daianis.

[redacted] Da stasera, ore 21, [redacted] «Baretti» inizia [redacted] Rassegna internazionale di cori promossa dallo stesso Cantus Firmus.

All'Evita di Cavallermaggiore domani sera «Duedipicche»: il gioco per trovare l'anima gemella che sta riscuotendo grande [redacted] in [redacted] discoteche

MONDOVI'. Stasera, ore 21, al Caffè Agorà suonano i Ghigno Maligno.

[redacted] Stasera nel salone d'Ercole del castello, concerto [redacted] celebrazione [redacted] 10 anni di attività della corale polifonica Le Verne. Ingresso gratuito.

CAVALLERMAGGIORE. All'«Evita» domani sera Duedipicche: il gioco per trovare l'anima gemella.

FRABOSA SOPRANA. Stasera alla discoteca Gipsy dalle 22,30 Funky Town, i ruggenti successi della musica '70-80.

[redacted]. A «La lanterna» stasera revival e intermezzo latino americano proposto dal dj William, con animazione. Ingresso libero.

[redacted]OLO. Stasera al Trusce pub omaggio ai Red Hot Chili Peppers con gli One hot.

[redacted] Stasera (Cinema Vekkio, [redacted] 21,15), cabaret con Manlio Pagliero nello spettacolo «Partners». E' la prima di quattro serate dal titolo «Ride Roero».

Con Enrico Rava

[redacted]

ALBA. Il Teatro Sociale ospiterà stasera (ore 21) [redacted] concerto del grande trombettista jazz Enrico Rava in duo [redacted] il pianista Stefano Bollani: è dedicato ad Arturo Buccolo, g[redacted] di spicco del mondo culturale albese morto nel maggio scorso ad appena 36 anni. L'incasso della serata sarà interamente devoluto alla Lega italiana tumori, sezione di Alba. Rava, jazzista conosciuto a livello internazionale, trombettista, flicornista, è anche [redacted] abile compositore, che ha al proprio attivo oltre settanta incisioni. Amante del jazz, [redacted] capace di suonare nei più disparati contesti e di fondere nel [redacted] personalissimo stile influen[redacted] musicali molteplici, dalla musica sudamericana al funk e al rock.

Torna stasera al Sociale dopo essere stato, nel gennaio scorso, uno [redacted] protagonisti della «Carta Bianca» di Gianmaria Testa. Stefa[redacted] Bollani, giovane pianista (è stato eletto nuovo talento del jazz italiano 1998 dalla rivista specializzata «Musica jazz»), attualmente guida [redacted] proprio quintetto. Il prezzo del biglietto è fissato in 23 mila lire.

Prevendite al Teatro Sociale, da Magic bus, Lega italiana tumori e alla Fondazione Ferrero (per informazioni 017335189). [g. f.]

BANDA MUSICALE DI DOGLIANI

Il «Risveglio» primo in Piemonte

La Filarmonica «Il Risveglio» di Dogliani [redacted] vinto il [redacted] regionale «Bandissima 2000» tenutosi domenica a Vercelli. Gli otto complessi partecipanti hanno sfilato per le vie cittadine e successivamente si sono avvicendate sul palco in piazza Cavour per l'esecuzione di due brani (uno imposto dall'organizzazione, l'altro a libera scelta). «Il Risveglio», oltre ad affermarsi nella categoria B, ha anche ottenuto il miglior punteggio assoluto. Al maestro Valerio Semprevivo è anche andato il premio quale miglior direttore. La banda, fondata nel 1891 [redacted] presieduta dal cav. Luigi Dotta, è composta da: Desirè Alessandria, Simonetta Rinaldi, Cinzia Cazzavelo, Morena Montanaro, Osvaldo Boggione, Piercarlo Rolfo, Davide Semprevivo, Maria Rosa Monchiero, Elisa Benedetto, Sara Brenta, Gianpiero Bruno, Katia Cazzavelo, Maria Giovanna Del Tufo, Massimo Masante, Gianfranco Caraglio, Franco Gallo, Daniele Alessandria, Alessia Dotta, Erica Albarello, Angelo Abbona, Daniele Diano, Sergio Gallo, Marco Tosello, Davide Canavese, Gian Luigi Ferreri, Ugo Arnulfo, Paolo Gaiero, Ivan Rinaldi, Luca Tagliapietra, Paolo Pecchenino, Alfio Bellocchio, Stefania Ghiglia, Gianni Sibona, Marisa Ballauri, Emanuele Dotta, Giulio Gallo, Claudio Balbi, Luigi Viotto, Antonio Anselma, Bruno Bovio, Francesco Chiecchio, Luigi Turco, Roberto Balbi, Gian Mario Abbona, Luca Ierardi e Cristina Stralla. [m. bo.]

MOSTRE E ARTISTI

Claudia Ferraresi

CHERASCO. A Palazzo Salmatoris si apre domani la mostra di Giorgio De Chirico (1888-1978). Dipinti e sculture. La città apre le porte a uno dei più grandi artisti [redacted] Novecento, presentando una [redacted] segna rappresentativa al meglio dell'autore, con i principali cicli tematici, c[redacted] tutti i soggetti più conosciuti della sua grande genialità. Si espongono una sessantina di dipinti, una serie di disegni e incisioni grafiche [redacted] una sezione dedicata alla scultura più rappresentative del suo impegno. Oli [redacted] disegni seguiranno [redacted] filone [redacted] nologico, partendo dal ritratto della madre (1921) per passare ai temi classici [redacted]: autoritratti, muse inquietanti, bagni misteriosi, cavalieri [redacted] cavalli, piazze d'Italia, manichini e nature morte. A completare la rassegna documenti, video, testimonianze inedite, catalogo Edizioni Città di Cherasco. Da domani al 17 dicembre, orario dal martedì al sabato: 9,30-12,30; 14,30-18,30; domenica e festivi: 9,30-18,30; lunedì chiuso. Inaugurazione e presentazione Palazzo Comunale domani alle 16,30.

MONDOVI'. Nell'antico palazzo di città in piazza Maggiore si inaugura domenica alle 11,30 la mostra antologica di Livio Polita[redacted] (1960-2000). Artista intelligente, arguto, sensibile osservatore, evocatore di città e mondi fantastici scanditi dalle memorie più intime. Fino al 5 novembre.

ORMEA. Alla Galleria Portarose fino a domenica espone Ivan Ca[redacted]. «Distrazioni», divagazioni creative per ceramiche, gres [redacted] tecniche raku. Orario: tutti i giorni 16-19; su appuntamento, telefono 017481140.

VERDUNO. Il Circolo Vecchio «Copyright Tutti Edition» promuove la mostra di Sean Shanakan fino al 1 novembre. Orario: sabato e domenica 16-18.

LA MORRA. Pier Flavio Gallina ispirato da sempre al tema della vite propone fino al 30 ottobre nella cantina comunale opere di varie tecniche: piatti e bassorilievi [redacted] gres, acqueforti e serigrafie interessanti, opere ad olio con intarsi a piombo.

ALBA. Il pittore albese Gianni Do è il pittore del Palio 2000. Fino al 22 ottobre nel coro della Maddalena, in [redacted] Maestra [redacted] può visitare una sua mostra che [redacted] umiltà [redacted] amore ci propone il costume di una città, 100 torri, una appassionata storia locale. Al ristorante La Castellana, in corso Torino domani alle 18,30 si inaugura la mostra di pastelli «Dal Volga al Tanaro» di ritorno dalla Russia, sino al 31 dicembre. Tra gli autori cuneesi Carbone, Negro, Meineri Gazzola, Tchakhotin, Cane che si propone in mostra a Guarene, all'Agriturismo Il Tiglio e allo studio d'arte La Tavolozza in via Alba-Narzole 6 a Diano d'Alba sino al 30 ottobre.

GIOCHIAMO AL LOTTO

MASSIMI [redacted]

BARI	72	77	54	81	61
	77	56	53	[redacted]	52
CAGLIARI	56	45	62	[redacted]	55
	87	71	[redacted]	62	54
[redacted]	13	31	44	38	17
	[redacted]	66	[redacted]	54	[redacted]
GENOVA	[redacted]	[redacted]	[redacted]	[redacted]	73
	61	54	54	53	43
MILANO	80	[redacted]	[redacted]	65	21
	76	71	61	[redacted]	55
NAPOLI	42	27	32	70	88
	72	68	64	55	50
PALERMO	22	30	[redacted]	34	81
	91	80	63	61	57
[redacted]	35	78	34	28	86
	78	71	63	44	41
TORINO	[redacted]	72	65	[redacted]	[redacted]
	88	82	[redacted]	47	46
VENEZIA	16	23	74	67	4
	70	61	58	57	52

IL [redacted] **CI** [redacted]

Ambi centrati: Ambi centrati sul n. 40 di Roma. Ecco le 30 coppie su cui puntare. Il gioco va programmato per almeno 4 settimane consecutive come gli altri s[redacted]:

40-4	40-7	40-10	40-12	40-16
40-18	40-20	40-24	40-27	40-29
40-31	40-33	40-35	40-46	40-48
40-52	40-55	40-57	40-60	40-61
40-64	40-67	40-69	40-72	40-74
40-76	40-81	40-85	40-88	40-89

Per questa settimana il computer ci consiglia i 40 ambi in frequenza sulla ruota di Genova:

11-9	11-7	11-8	85-45	85-35
11-18	11-14	11-16	85-54	85-42
11-27	11-21	11-24	85-63	85-43
11-36	11-28	11-32	85-72	85-44
11-45	11-35	85-9	85-7	85-8
11-54	11-42	85-18	85-14	85-16
11-63	11-43	85-27	85-21	85-24
11-72	11-44	85-36	85-28	85-32

Ambate mature: Sono ambate in sca[redacted]denza d'uscita, infatti tra parentesi ind[redacted]chiamo la presunta scadenza in settimane:
Bari 62 (1); Cagliari 27 (5); Firenze 42 (0); Genova 88 (0); Milano 90 (0); Napoli 22 (0); Palermo 63 (0); Roma 68 (0); Torino 10 (0); Venezia 25 (2).

Per cad[redacted] la lunghetta più in ritardo [redacted] ambo e terno da giocare a Venezia

10-20-30	30-80-90	60-70-80
10-40-50	30-10-20	60-90-10
10-60-70	40-50-60	60-20-30
10-80-90	40-70-80	60-40-50
20-30-40	40-90-10	70-80-90
20-50-60	40-20-30	70-10-20
20-70-80	50-60-70	70-30-40
20-90-10	50-80-90	70-50-60
30-40-50	50-10-20	80-90-10
80-60-70	50-30-40	80-20-30

[redacted] **ENALOTTO - CACCIA AL** [redacted]

Giocate normali e sistemi integrati

L. 1600	14 - 32 - 40 - 87 - 10 - 45
2 combinazioni	28 - 64 - 80 - 78 - 1 - [redacted]
L. 5600	
7 combinazioni	81 - 39 - 44 - 53 - 42 - 88 - 7
	Giocate sistematiche con basi
L. 179.200	- basi fisse prese 1 a 1 = [redacted] - 38 - 41 - 90
224 combinazioni	- varianti = 10 - 84 - 31 - 44 - 56 - 57 - 8 - 25

VINCITE: Estratto 47 Cagliari

Statistiche a cura [redacted] Ricevitoria n. 490 di Davide e Liliana Miola, [redacted] Viana 27, Candelo

stasera

AL CINEMA

[redacted]
[redacted] **MONVISO** [redacted]. 0171-631771/444285
La strada [redacted] **Eldorado** (ore 16); **U571** (ore 18), **L'uomo senza ombra** (20, 22)

[redacted].
[redacted] RIPOSO

ALBA
EDEN Tel 0173-363 021
L'uomo senza ombra
Or. fer. 20; 22. festivo 16, 18; 20, 22

[redacted]. Tel. 0173-36.49.36.
CHIUSO

[redacted]
[redacted] Tel. 0175-346 901
[redacted] **degli Antò** (ore 21) [redacted]

[redacted]
MODERNO. Tel. 0171-262 211
Qui non è il Paradiso Or. 20.15; 22.00

[redacted] Tel. 0171-265.213
Sala 5: U571. Or. 20. 22.35
[redacted] **6:** [redacted] **tempesta perfetta** Or. 20; 22.45
Sala 7: La strada per [redacted] Or. 20.[redacted] **The cell** Or 22.30
[redacted] **8: Fbi, protezione testimoni** Or. 20.10, 22.20
Sala 9: L'uomo senza ombra Orario: 20.10; 22.40
Sala 10: Faccia di Picasso Orario: 20.20; 22.30

BRA
MULTISALA IMPERO T. 0172-412.317.
Lunedì Lire 7000
Sala Grande: U571. Or. 20, 22,15

MULTISALA IMPERO. Tel. 0172-412.317.
Sala Mar: Denti Or. 20, 22,15

MULTISALA IMPERO. Tel. 0172-412.317.
Sala Mignon: [redacted] **tempesta perfetta.** [redacted] 20; 22,15

MULTISALA VITTORIA Tel 0172-412 771.
Sala Millenium: L'uomo senza ombra. Or 20.15. 22.15
Sala Metropolis: Fbi, protezione testimoni. Or. 20.15; 22.15

BUSCA
LUX Tel. 0171-946069
La cena dei cretini 21,15

CARAGLIO
[redacted]. Tel. 0171-619.131.
OGGI RIPOSO

CARRU'
F.LLI VACCHETTI. Tel. 0173-750.277
[redacted] RIPOSO

CENTALLO
[redacted] Tel. 0171-211.72 Ingresso [redacted]. [redacted]. Tessera cineclub 6.000
OGGI RIPOSO

CEVA
SALA BORSI. Tel. 0174-701552.
OGGI RIPOSO

CHERASCO
[redacted] 0172-489 324.
OGGI RIPOSO

DOGLIANI
MULTILANGHE Tel. 0173-742.321
Sala Blu: La cellula. or. 20.30, 22,30
[redacted].
[redacted] **Grande: L'uomo senza** [redacted]. or. 20,10; 22,30

MULTILANGHE.
[redacted] **Rossa: La strada per Eldorado** (20,30); **Road trip** (22,30)

DRONERO
IRIS. Tel. 0171-916 393.
OGGI RIPOSO

FOSSANO
CINEMA POLITEAMA. Tel. 0172-62 407.
The cell Or. 21 30

GARESSIO
EXCELSIOR.
OGGI RIPOSO

LIMONE
LUX. Tel. 0171-927.534.
OGGI RIPOSO

MONDOVI'
[redacted] 1 Tel. 0174-47 898
L'uomo senza ombra. Or. 20; 22.15

BERTOLA SALA 2
Vatel (21 15)

CINEMA TEATRO BARETTI. Tel. 0174.45 660
OGGI RIPOSO

ORMEA
[redacted] Tel 0174-391311
OGGI RIPOSO

PIASCO
PRO PIASCO
OGGI RIPOSO

SALUZZO
CIVICO. Tel. 0175-43.756.
La tempesta perfetta.
Or. feriale 19,45; 22; festivo: 15,15; 17,30; 19,45; 22

ITALIA. Tel. 0175-42 606
L'uomo [redacted] **ombra.** or. fer. 20; 22; fest. 16, 8; 20; 22

[redacted]
ROBURENT Tel. 0174-227.105
OGGI RIPOSO

SAVIGLIANO
AURORA: OGGI RIPOSO

RITZ.
La tempesta perfetta. [redacted]. 19,45; 22

[redacted]

TORINO

[redacted] p. B. Giulio II bis. T. 011 88.78.07. **La mappa del mondo.** Or.: 15; 17,30; 20; 22,30.
ACTOR'S STUDIO via Chiesa della Salute 77/b, tel. 216.6784. **El Dorado.** Or.: 16; [redacted] **Il dottor T & le donne.** Or.: 20,10; 22,30.
ADUA 200 c. Giulio Cesare 67, tel. 856.521. **Anteprima spazio Torino.** Ore 14,30-18 film in concorso; ore 18 A casa mia posso avere il sole e sognare la [redacted] La bottega del possibile [redacted] incontro con Don Ciotti. Ore 20,45 R.R. Rousseau a Torino. Al termine incontro.
ADUA 400 c. Giulio Cesare 67, tel. 856.521. **Anteprima spazio Torino.** Ore 15-19/20-23,45 Film in concorso.
ALFIERI p.zza Solferino 2, tel. 562.38.00. Riposo.
AMBROSIO MULTISALA c. Vittorio Emanuele II 52, tel. 547.007. Sala 1: **L'uomo senza ombra.** Or.: 15, 17,30, 20, 22,30. Sala 2: **Il dottor T & le donne.** Or.: 15,30, 17,50; 20,10; 22,30. Sala 3: **La strada per El Dorado.** Or.: [redacted] 18,30. **The cell.** Or.: 20,20; 22,30.
[redacted] Dalmazzo [redacted], tel. 540.605. **Faccia di Picasso.** Or.: 16; 18,10; 20,20; 22,30.
CENTRALE v. C. Alberto 27, tel. 540.110. [redacted] **pelle.** Or.: 16,15; 18,20; 20,30; 22,30. Vied. min. 14.
C. CHAPLIN 1 v. Garibaldi 32/e, tel. 436.07.23. **Il dottor T & le donne.** Or.: 15,30; 17,50; 20,10; 22,30.
C. CHAPLIN 2 v. Garibaldi 32/e, tel. 436.07.23. **Solstizio d'estate.** Or.: 16; 18,10; 20,20; 22,30.
CIAK c. G. Cesare 105, tel. 232.029. **Si fa presto a** [redacted] **amore.** Or.: 16, 18,10; 20,20; 22,30.
DORIA v. Gramsci 9, tel. 542.422. **Fuori in 60 secondi.** Or.: 15,40; 18; 20,20; 22,40.
DUE GIARDINI - Sala Nirvana v. Monfalcone 62, tel. 327.2214. **L'amore che non muore.** Or.: 16; 18,15; 20,25; 22,30.
DUE GIARDINI - Sala Ombrerosse v. [redacted] 62, tel. 327.2214. **La mappa del mondo.** Or.: 15,15; 17,40; 20,05; 22,30.
ELISEO GRANDE p. Sabotino, tel. 447.52.41. **L'uomo senza ombra.** Or.: [redacted]; 17,50; 20,10; 22,30.
ELISEO BLU piazza [redacted], tel. 447.52.41. **Qui non è il Paradiso.** Or.: 16; 18,10; 20,20; 22,30.
ELISEO ROSSO p. Sabotino, tel. 447.52.41. **Faccia di Picasso.** Or.: 16,15; 18,20; 20,30; 22,30.
EMPIRE p. Vittorio Veneto 5, tel. 817.15.42. Chiuso per lavori.
ERBA 1 c. Mo[redacted] 241, tel. 661.54.47. **Holy smoke.** Or.: 16,30, 20, 22,30.
[redacted] c. Moncalieri 241, tel. 661.54.47. **Il patriota.** Or.: 16; 20; 22.
[redacted] B. Buozzi ang. v. Roma, tel. 530[redacted] **A.E.** Or.: 15,50, 17,50. [redacted] **mè & Irene.** Or.: 21,15; 22,30.
FARO v. Po 30, tel. 817.33.23. **FBI - protezione testimoni.** Or.: 20; 22,30.
FIAMMA corso Trapani 57, tel. 385.2067. **La tempesta perfetta.** Or.: 14,45; 17,20; 19,55; 22,30.
IDEAL c. Beccaria 4, tel. 521.4316. [redacted]uso per lavori.
[redacted] v. Po [redacted], tel. 812.59.96. **Il cerchio.** Or.: 15, 16,45; 18,40; 20,30; 22,30.
KONG v. S. Teresa 5, tel. 534.614. **Vatel.** [redacted]: 15,30; 17,50; 20,10; 22,30.
LUX Galleria S. Federico, tel. 541.283. **U-571.** Or.: 15,20; 17,45; 20,10; 22,35.
MASSIMO UNO v. Montebello 8, tel. 817.1048. Chiuso per lavori.
[redacted] **DUE** v. Montebello 8, tel. 817.1048. [redacted] per lavori.
NAZIONALE 1 v. Pomba 7, tel. 812.41.73. **Faccia di Picasso.** Or.: 16,05; 18,20; 20,25; 22,30.
NAZIONALE 2 v. Pomba 7, tel. 812.41.73. **Ho solo fatto a pezzi mia** [redacted] Or.: 16,15; 18,30; 20,30; 22,30.
OLIMPIA 1 v. Arsenale 31, tel. 532.448. **Road trip.** Or.: 16; 18,10; 20,20; 22,30.
OLIMPIA 2 v. Arsenale 31, tel. 532.448. **La lingua del santo.** Or.: 15,30; 17,50; 20,10; 22,30.
REPOSI v. XX Settembre 15, tel. 531.400. Sala 1: **L'uomo senza ombra.** Or.: 15; 17,30; 20; 22,30. Sala 2: **La strada per El Dorado.** Or.: 15,50; 17,50. **Il dottor T & le donne.** Or.: 20; 22,30. Sala 3: **La tempesta perfetta.** Or.: 15; 17,30; 20; 22,30. Sala 4: **Il dottor T & le donne.** Or.: 15; 17,30. **Final destination.** Or.: 20,20; 22,30. Sala 5: **The cell.** Or.: 15,45; 17,40; 20,05; 22,30.
ROMANO Galleria Subalpina, tel. 562.01.45. **Denti.** Or.: 16,15; 18,20; 20,25; 22,30.
STUDIO RITZ via Acqui 2, tel. 819.01.50. **L'amore che non muore.** Or.: 16; 18,10; 20,20; 22,30.
VALENTINO 1 Teatro Nuovo corso Massimo d'Azeglio 17, tel. 650.02.00. **Ho solo fatto a pezzi mia moglie.** Or.: 20,30; 22,35.
VALENTINO 2 Teatro Nuovo c. M. d'Azeglio 17, tel. 650.02.00. **Final destination.** Or.: 20,20; 22,30.
VITTORIA v. Roma 356, tel. 5621789. **F.B.I. protezione testimoni.** Or.: 15,50; 18,05; 20,20; 22,35.
TEATRO REGIO. Vendita biglietti per Sly dramma lirico di E. Wolf-Ferrari, con J. Carreras (titolo inaugurale della Stagione d'Opera 2000-01) e del concerto straordinario di G. Testa del 21/10. Inf. e vendita: biglietteria (ore [redacted],30-18). Tel. 011 88[redacted] 241/242.
PICCOLO [redacted]. [redacted] Regio laboratorio, 23 occasioni per capire come è fatta e si sviluppa la creatività artistica contemporanea. Sono in vendita gli abbonamenti a 21 spettacoli a L. 150.000 e a 15 spettacoli a scelta L. [redacted]. Biglietteria del Teatro Regio (ore 10,30-18). Tel. 011 8815246/210/238.
AGUA TEATRO. Corso Giulio Cesare 67 - Tel. 011 850.570. Non pervenuto.
AUDITORIUM Giovanni Agnelli Lingotto via Nizza 280. Turno blu ore 21 Orchestra Sinfonica Nazionale della Rai 1° Concerto Stagione sinfonica 2000-2001. Direttore Aleksandr Lazarev, mezzosoprano Iris Vermillion, Tenore Roland Wagenfuhrer. Musiche di Wagner, Mahler. Poltrona L. 50.000, ingr. L. 35.000 [redacted] giovani L. 18.000. Inf. tel. [redacted]10.49 [redacted].
[redacted] **RAI** Non pervenuto.
CONSERVATORIO G. VERDI P.za Bodoni. Riposo.

NIGHT CLUB
ONE WAY
FOSSANO - Viale Isonzo
Tel. 0172.69.41.14
[redacted]zione e Striptease [redacted]
Chiuso Lunedì e Martedì

VERO AFFARE
[redacted] BAR
In Provincia di Cuneo
Forte passaggio
[redacted]
Tel. 0172.712091

INTEC
PAVIMENTI SOPRAELEVATI
Azienda leader [redacted] settore ricerca per il potenziamento del proprio organico:
[redacted] RESPONSABILE [redacted]
Si richiede: - formazio[redacted] tecnica - buona conoscenza dei principali sistemi informativi. - esperienza decennale maturata in aziende che operano [redacted] Sistema Qualità - è titolo preferenziale aver avuto esperienza nel settore delle resine e/o dei materiali compositi. I candidati invieranno dettagliato C.V., autorizzando il trattamento dei dati personali (L 675/96), a:
INTEC Spa - Ufficio Personale - Località Grangia
12046 Sommariva del Bosco (CN) - intec@intecsopraelevati.com

Primaria Compagnia [redacted] Assicurazione operante in tutti i Rami ed appartenente ad un prestigioso Gruppo Assicurativo mondiale, ricerca un
AGENTE GENERALE
per la zona di Cuneo.
Si desidera entrare in contatto con Agenti con consolidata esperienza, cui affidare un portafoglio su tale [redacted].
I candidati, ambosessi, debbono [redacted] un dettagliato C.V., allegando l'autorizzazione al trattamento [redacted] dati personali [redacted] sensi [redacted] L. 675/96.
Scrivere solo per posta ordinaria [redacted] prioritaria a:
Publikompass 551 - 10100 Torino

[redacted]
Strada Pr[redacted]ciale Mond[redacted] nova n. 38 - MONDOVÌ
[redacted]
• Corsi per professio[redacted] enti pubbli[redacted]
• Redazione [redacted] impiantistici, arreda[redacted]
[redacted] elaborati nella scala desiderata con [redacted]
[redacted]ventivi immediati - Sconti particolari per universitari

[redacted]
CUBO
[redacted]
[redacted] favolosi anni [redacted] con il gruppo
EVENT
[redacted] D.J. di Ciao Radio
ALL' [redacted] LATINO AMERICANA
SCUOLA DI BALLO
[redacted]
merengue e balli di gruppo
IN COLLAB[redacted] DEL CARIBE: [redacted]
BORGO S. [redacted] - TEL. 0171-269476

GRANDE CONCORSO

DAL 16 SETTEMBRE AL 14 OTTOBRE
OGNI 10.000 LIRE DI SPESA RICEVERAI UNA CARTOLINA

GRATTA...E VINCI

MIGLIAIA DI PREMI IMMEDIATI

MAXISCONTO
SUPERMERCATI

NEI PUNTI VENDITA CHE ADERISCONO ALL'INIZIATIVA

STRIP HOUSE
BAGNOLO PIEMONTE (CN)
Il 12, 13, 14 e 15 Ottobre
la pornostar
Nicole PICADIL
Per prenotazioni ed informazioni
tel. 0176-38 24 25
oppure 0335-53.56.836

Per questa pubblicità rivolgersi a:
PK
Cuneo
Filiale di Cuneo
Corso Giolitti, 21/bis
12100 CUNEO
Tel. 0171.60.91.22
Fax 0171.48.82.49

1998
Donatello

AP
ANTICHI MAESTRI PITTORI
Giancarlo Gallino ha il piacere di presentare un capolavoro inedito del massimo pittore senese del '400
24 Febbraio - 11 Aprile
1998
Beato Angelico

1999
Giambologna

Stefano di Giovanni detto SASSETTA
(Cortona c. 1400 - Siena 1450)
Vergine annunziata e San Francesco
Dipinto su tavola
58,3 x 13,5 cm.
mostra in galleria
Via A. Doria, 19/A
Torino
Tel. 011-8127587
Fax 011-8127612
1999
Canova

www.ilmondovero.it
Globalmente utile.
localmente indispensabile.
LA STAMPA

Peli Superflui
Vinti Per Sempre!

NUOVA TECNOLOGIA LASER AMERICANA
Per vivere finalmente senza problemi la vita sociale, lo sport, l'amore, oggi il metodo di epilazione più avanzato è *PhotoGenica LPIR*, l'unico laser a il brevetto TKS *"ThermoKinetic Selectivity"*, che distrugge in modo permanente i follicoli piliferi penetrando la pelle in profondità senza danneggiarla. E non richiede l'utilizzo di prodotti addizionali.
Solo LPIR TKS, tra i tanti trattamenti che promettono risultati miracolosi, dà
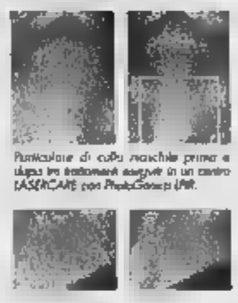
Particolare di cuffia maschile prima e dopo tre trattamenti eseguiti in un centro LASERCARE con PhotoGenica LPIR.
Labbro superiore femminile prima e dopo tre trattamenti eseguiti in un centro LASERCARE con PhotoGenica LPIR.
un'assoluta garanzia di efficacia, sicurezza e tempi ridottissimi, come attestano gli oltre quattro milioni di casi trattati. È completamente indolore. Perciò rappresenta la soluzione ideale sia per la donna che per l'uomo, non solo su piccole come labbra, naso o sopracciglia, ma anche ampie superfici come gambe e dorso.
Il metodo LPIR TKS è disponibile, in Italia, solo nei Centri Lasercare.
LASERCARE
RICERCA E TECNOLOGIA PER LA BELLEZZA
Publitel

50% di SCONTO sulla 1ª applicazione

Cascina del Benessere
Via Belmonte, 32 ▪ Fossano ▪ Tel. 0172 692634

Questo latte è altamente digeribile.
Basta non berlo con la peperonata.
Centrale del Latte di Torino
Per noi la qualità è centrale.
Latte Alta Digeribilità. Chi non digeriva il latte, ora lo digerirà.

Dopo le presentazioni di Cuneo e Barolo domenica la squadra di De Giorgi esordisce a Ferrara

«L'Alpitour ha voglia di sorprendere»

Sartoretti capitano, Paolo Torre avrà il numero uno

CUNEO

Gli auguri della Regione, della Provincia di tanti Comuni hanno dato il via alla stagione ufficiale dell'Alpitour. La doppia presentazione, prima al Palazzetto Sport di Cuneo, poi alla Cantina Marchesi Barolo a Barolo, ha evidenziato un nuovo spirito nel gruppo cuneese, ma anche un attaccamento alla squadra da parte delle istituzioni, un entusiasmo che si vedeva da tempo scorto nelle parole dell'assessore regionale all'Agricoltura Deodato Scanderebech, dei sindaci di Cuneo e Alba, di grintoso Guglielmo Isoardi, stimolato dai nuovi ruoli nell'Ifil, di Carlo Benigni che ha della Banca Lombarda e Piemontese ha confermato la sponsorizzazione Alpitour sia investimento strategico anche degli istituti di credito più importanti d'Italia.

L'assessore Scanderech ha legato la squadra ai grandi prodotti della «Granda», abbinandola al barolo che che per il terzo anno consecutivo ha fatto da padrone di casa per la presentazione ufficiale del gruppo.

Domenica è già campionato. Alle parole, alle speranze della vigilia lasceranno spazio i risultati. L'esordio a Ferrara è impegnativo, la «Yahoo!» schiera il doppio opposto un Andrej Stelmach dal «dente avvelenato» armerà «mani» Cuminetti Wijsmans. Secondo Andrea Lucchetta Cuneo una squadra che può sorprendere, soprattutto nella seconda parte della stagione - quando si troveranno gli equilibri.

La «due giorni» di Cuneo e Barolo ha voltato pagina rispetto all'era Pascual. Il campione spagnolo sarà sempre ricordato il condottiero di tanti successi, ma intanto la sua maglia «numero uno» ha cambiato padrone da domenica la indosserà Paolo Torre, mentre i gradi da capitano sono andati ad Andrea Sartoretti. Per il ruolo di «hello» c'è Maikel Cardona, anche se Tuomas Sammelwuo è l'idolo delle più giovani. [l. f.]

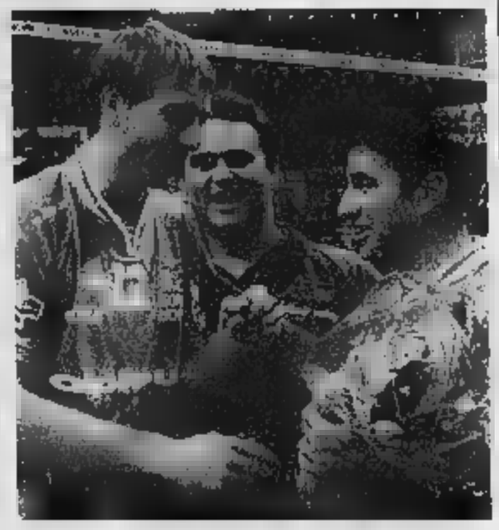

Sammelvuo e Omrcen talenti da scoprire Mastrangelo e Cardona le superstar al centro

Maikel Cardona in azione contro Parigi Felè De Giorgi festeggiato dai compagni, la squadra con Guglielmo Isoardi, Ezio Barroero e la miss Elisa Isoardi con lo stendardo della Supercoppa italiana e brindisi per la nuova stagione alle Cantine Marchesi di Barolo (FOTO MEDINO E MURIALDO)

COMUNE DI CUNEO
SETTORE PROGRAMMAZIONE DEL TERRITORIO
VARIANTE N. 23 AL P.R.G.C.

IL DIRIGENTE

Premesso che con D.C.C. n. 55 del 29.06.2000 è stata adottata la Proposta Preliminare e con D.C.C. n. 114 del 21.09.200 la stessa approvata il Progetto Definitivo della Variante Parziale n. 23 al P.R.G.C. modifiche ed integrazioni alle Norme di Attuazione per la zona "P4" ed istituzione della zona "P4 1" di area-safari ex. 7° comma della Legge Regionale n. 56/77 e s. m. e i.

RENDE NOTO

che detto provvedimento è depositato "per notizia" presso la Segreteria Comunale - Via Roma n. 28 - in libera visione al pubblico per la durata di 30 giorni consecutivi a decorrere dalla data del presente avviso con il seguente orario: dal lunedì al giovedì dalle ore 8 alle 12 e dalle ore 15 alle 17 venerdì e sabato dalle ore 8 alle 12 e domenica e festività dalle ore 9 alle ore 11. La presente pubblicazione non comporta la facoltà di presentare osservazioni e proposte.

Cuneo, 10 ottobre 2000

IL DIRIGENTE
Arch. Giovanni PRENGLIANO

A SAVIGLIANO CEDESI
centralissima ed avviatissima negozio di alimenti naturali prodotti erboristici, cosmetica naturale.
TRATTATIVA PRIVATA NON INTERMEDIARI.
Tel. 0172-711368

DI
AVVISO DI VENDITA CON INCANTO
Nella procedura di esecuzione immobiliare promossa nel confronto di Patroni Bianca e Zanin Franco il giorno 21 novembre 2000, alle ore 10 avanti al Cancelliere dell'esecuzione Dott. Rodolfo Magni, avrà luogo la vendita con incanto dei seguenti BENI IMMOBILI
LOTTO UNICO:
Beni immobili posti in comune di Savigliano, vicolo Orti 7, di proprietà della signora Patroni Bianca, con l'esecutata generale vitalizio a favore di Zanin Franco FABBRICATO URBANO AD USO CIVILE DI MQ 3 POSTO NEL CENTRO DI SAVIGLIANO. CON E TERRENO PERTINENZIALE PREZZO BASE £ - CAUZIONE £ 34 000 000 - SPESE APPROSSIMATIVE £ 35 000 000 - AUMENTO MINIMO £ 5 000 000 Per partecipare all'incanto ciascun offerente dovrà presentare domanda in carta bollata entro le ore 9.30 del giorno fissato per la vendita accompagnata da assegno circolare emesso da istituto bancario della Provincia di Cuneo intestato all'Ufficio Postale Mondovì Piazza per un importo comprensivo della cauzione e delle spese approssimative. L'aggiudicatario dovrà versare il prezzo detratta la cauzione già prestata entro 30 giorni dalla data di aggiudicazione. Gli immobili vengono venduti nello stato di fatto e di diritto in cui si trovano e meglio descritti in ogni loro parte compresi dati catastali nella consistenza estimativa in atti. Atti relativi alla vendita consultabili presso la Cancelleria del Tribunale o presso il Curatore Fallimentare (0173 759361)
e 2000
Il Cancelliere di Cancelleria
Sergio GRECO

Azienda operante e servizi informatici cerca:
TECNICO COMMERCIALE
- 25/35 - conoscenza informatica avanzata.
Offresi portafoglio clienti, incentivi, rimborsi spese. RIF. SS124.
ADDETTO/A
spiccate capacità comunicative.
Offresi rimborso e provvigioni. RIF. SS125
Inviare curriculum completo a: MC - Via S. Giorgio, 9 - Fossano (CN) oppure: info@m-c.it

RESPONSABILE AMMINISTRATIVO
Alla posizione, che riporta Direzione, competerà la supervisione e la gestione dei settori classici della gestione amministrativa e finanziaria (contabilità generale, gestione finanziaria, controllo dei costi, rapporti con banche ed enti pubblici) e dei rapporti amministrativi la clientela; inoltre si occuperà delle problematiche legate sistema informatico aziendale (Interfaccia la software house). Si richiede una precedente esperienza maturata in analoga mansione, capacità entrare e gestire problematiche aziendali diverse, doti organizzative e relazionali. La sede di lavoro nei pressi Alba. Gli interessati, cui assi- la riservatezza, sono pregati di inviare un dettagliato curriculum, con indicazione del Rif. 823/AA e consenso al trattamento dati (legge 675/96) a:
LAVORO S.r.l.
Via 8 - 12100 CUNEO
info@profilavoro.it

AZIENDA VALTELLINESE
Ricerca per assunzione immediata:
GIOVANE LAUREATO IN INGEGNERIA
o M.I
Requisiti Preferenziali: lingua windows 98, word, excel, internet.
INVIARE CURRICULUM PER FAX
AL SEGUENTE NUMERO: 0175/27.40.13

Affermato ingrosso cancelleria in
Savigliano
per Cuneo e Provincia.
0172.726162 - 0172.726141

Azienda leader del settore
casa cerca
CAPACE VENDITORE
già inserito,
per potenziamento
rete ve 80
Per informazioni
telefonare ore ufficio allo
0335.6789453

venerdì 13 ottobre
Blu Luna
Discoteca
in collaborazione con
AMS ORGANIZATION
e
Havana Club
El Sabor de Cuba
GRANDE RIAPERTURA
D.J. Marco Palla
L.D.J. Tony B.
Organizzazione
Blu Luna Staff
Info Line
348.8844830
0171.682850
La Mezzaluna
Ristorante
...si continua con
D.J. MAURY M.C.
e nella fantastica
alba di domenica
BREAK GASTRONOMICO
offerto dalla organizzazione
Blu Luna
Discoteca
sabato 14 ottobre
CUNEO - LOCALITÀ SAN BENIGNO - VIA TORRE ROÀ, 186
Blu Luna
CUNEO
Centallo

TELECOM
ITALIA
www.telecomitalia.it
COME VORRESTI CHE FOSSE IL FUTURO ?
TELEFONIA FISSA, MOBILE, INTERNET, INFORMATION TECHNOLOGY, THE NEXT THING.

UNA BATTAGLIA CONTINUA

LE

La legge, nel marzo scorso, ha modificato quella denominata «manette agli evasori». Ora guarda all'imposta evasa più che all'imponibile sottratto al controllo. Sono previste condanne fino a 3 anni di carcere per chi non indica nella dichiarazione i ricavi o gonfia i passivi, se l'imposta evasa è superiore a 200 milioni

LA VIA DEI RICORSI

Contro la cartella esattoriale dopo gli accertamenti della Guardia di Finanza si può ricorrere in via amministrativa alle commissioni tributarie di primo e secondo grado e infine in Cassazione. Per l'aspetto penale, se esiste, si segue la normale routine del tribunale, corte d'appello e Cassazione

Imprenditore suicida, un caso politico

Il presidente dell'Api: la Finanza ha metodi duri

Grazia Longo
CHIVASSO

Il telefono squilla di continuo e sul tavolo del soggiorno ci sono tanti telegrammi.

Parole di conforto e di solidarietà per la moglie e i figli di Teodoro Bernardi, l'imprenditore di 59 anni che si è tolto la vita, l'altra mattina, durante un controllo della guardia di finanza. «Perché c'è tutta questa gente?», chiede il nipotino alla nonna Carolina. Forse nessuno gli ha ancora spiegato quello che è successo al nonno. E cosa potevano dirgli? Che il nonno s'è sparato un colpo alla testa mentre i militari raccoglievano documenti per provare che aveva evaso miliardo di tasse?

In questo elegante appartamento di periferia amici e parenti cercano di consolare persone inconsolabili, fuori, intanto, divampano le polemiche sull'intervento delle Fiamme Gialle. E' stato davvero «duro» e persecutorio? Subito dopo la disgrazia, i parenti della vittima, ancora sconvolti per quello che è successo, hanno raccontato di «una perquisizione accanita come se si trattasse di un mafioso». Parole dettate dal dolore, ma che hanno scatenato un'interrogazione parlamentare, un'altra al delle Finanze, e l'accusa - evidentemente sopra le righe - di «un omicidio politico e di un sistema fiscale criminale che porta alla disperazione» da parte della Life, l'associazione che si batte per la libertà fiscale.

In realtà la guardia di finanza non è stata ravvisata nessuna ipotesi di reato e, comunque, la famiglia non ha intenzione di sporgere denuncia. Il pm di turno Roberto Furlan ha deciso di disporre l'autopsia (che probabilmente avverrà sabato), come avviene solitamente nei casi di suicidio.

Capitolo chiuso? Non proprio, Sergio Rodda, presidente torinese dell'Api (associazione piccoli imprenditori) preferisce distaccarsi dal specifico e s'interroga sul ruolo della guardia di finanza. «Non ho gli elementi per entrare in merito a questa particolare vicenda - commenta -, però posso assicurare che molti soci si lamentati con per i metodi troppo inquisitori dei militari durante le verifiche fiscali. E del resto, nemmeno io ho dimenticato quella guardia che a controllare la mia ditta imbracciando un mitra. Ma insomma, perché mai un evasore deve essere trattato un assassino?». Preoccupazione condivisa dall'onorevole leghista Mario Borghezio che ieri mattina ha chiesto alla presidenza della Camera di «intervenire sul governo, affinché la guardia di finanza sappia al più presto adottare, in simili fattispecie, modalità di intervento improntate al più rigoroso rispetto dei diritti dei cittadini contribuenti sanciti dalla legge». E l'onorevole azzurro Raffaele Costa ha inoltrato al ministro delle Finanze Del Turco un'interrogazione per sapere siano state rilevate delle anomalie, finora non emerse, nel comportamento dei militari». Il colonnello Domenico Pellecchia, responsabile del comando provinciale della guardia di finanza, replica fermamente che «i militari hanno semplicemente svolto il proprio dovere».

Due interrogazioni di Borghezio e Costa sul comportamento tenuto dai militari Le Fiamme Gialle rispondono: abbiamo fatto il nostro dovere

E Fulvio Gianaria, legale dei parenti della vittima, ribadisce che la famiglia non ha nessuna intenzione di sporgere denuncia. «Inoltre - aggiunge - preferisce non inteferire nelle considerazioni generali sul caso».

«Soffriamo già troppo per quello che è accaduto a mio marito - conferma Carolina Actis -, non siamo certo nelle condizioni di crearci altri problemi. In questo momento non sappiamo nemmeno quando potremo seppellirlo».

Teodoro Bernardi. l'imprenditore che si è ucciso durante una visita di controllo della guardia di finanza e il cortile della sua azienda dopo la tragedia

Il ragazzino, storpio e lacero, chiedeva l'elemosina al mercato di corso Racconigi

Adrian, venduto dal padre a 14 anni

Il genitore e l'acquirente a giudizio per schiavitù

Nino Pietropinto

Adrian, schiavo a 14 anni, venduto dal padre serbo a un connazionale che l'avrebbe costretto a chiedere l'elemosina sulle spiagge e nei mercati in Italia. Sporco, con abiti sempre troppo leggeri per ripararsi dal freddo, con una malformazione alla gamba che attirava subito lo sguardo e faceva aprire il portafogli anche anche ai più insensibili. Ora il padre, latitante, e il presunto compratore del ragazzino sono stati rinviati a giudizio per schiavitù ed estorsione. Compariranno in Corte d'assise il 14 novembre. Gli imputati sono difesi dagli avvocati Cosimo Palumbo e Gian Vittorio Gabri. E' la prima volta che viene contestata la riduzione in schiavitù per costringere un minorenne a chiedere l'elemosina. In altre occasioni si trattava di ragazzine albanesi, a prostituirsi.

La drammatica storia di Adrian viene alla luce nell'autunno scorso quando i vigili urbani notano il ragazzino che chiede l'elemosina le bancarelle del mercato Racconigi. Lo fermano, lui racconta che è arrivato in Italia da qualche alla madre: «Mi picchia sempre per obbligarmi a chiedere l'elemosina». Viene fermata la donna a poca distanza. Lei nega le botte: «Anch'io chiedo l'elemosina». Finisce in carcere per maltrattamenti. Adrian va ospite in una comunità. E si arriva a febbraio quando un mattino un serbo si presenta al tribunale dei minori e chiede di il figlio, Adrian. Ma è il ragazzino che non vuole tornare con lui. E racconta un'altra verità : «Non voglio vederlo. E' stato lui che mi ha venduto. Sono arrivato in Italia su una barca approdata a Bari, poi sono finito a Brescia. Lì mi ha in consegna un certo Dragoljub Dimitrijevic, quello che mi aveva comprato. Mi ha portato prima sulle spiagge, a Rimini e in Liguria, poi a Torino. A lui consegno ogni sera tutti i soldi che a raccogliere». L'inchiesta del pm Roberto Furlan porta in carcere l'«acquirente». Il padre è latitante. In carcere c'è «Dragan il nero», come viene soprannominato Dimitrijevic. L'uomo nega di aver costretto il ragazzino a chiedere l'elemosina, e respinge l'accusa di averlo comprato dal padre: «Tutte storie. Mi paga solo 300 mila lire a settimana per vitto e alloggio. Niente di più». C'è un punto oscuro nella vicenda: il ruolo della donna arrestata per prima, la «madre» del ragazzino. Adrian ha confessato: «Non è mia madre. Non ho accusato prima Dimitrijevic perché avevo paura di lui». La donna è stata scarcerata e scagionata.

BLITZ IN VIA COGNE

Diciassette extracomunitari, quasi ammassati sull'altro, stati scoperti in un fabbricato fatiscente di via Cogne, angolo via Vincenzo Troya. Quasi tutti con precedenti per spaccio e clandestini. Il blitz degli agenti «Dora Vanchiglia» è ancora concluso: la polizia vuole risalire ai proprietari dello stabile per ricostruire la mappa degli alloggi abusivi. All'interno dei locali, dove gli extracomunitari vivevano condizioni igieniche terribili, sono stati ritrovati coltelli e altre armi improprie. Uno dei clandestini è stato arrestato per lesioni e resistenza. Negli ultimi giorni, i controlli si estesi a tutta l'area di Porta Palazzo: la questura ha disposto la chiusura temporanea del bar «Bassino» di corso Giulio Cesare 14. Dopo la rissa tra extracomunitari avvenuta nella notte tra sabato e domenica, quando due marocchini erano barricati nel locale per sottrarsi all'arresto. Chiusa anche una gastronomia marocchina corso Giulio Cesare, per irregolarità alla canna fumaria riscontrate dall'Asl durante un controllo.

Secondo il giornale Due Sicilie verrebbe risolta anche la questione Savoia

«La Francia compri il Piemonte»

Una provocazione: così si ripiana il deficit italiano

Marco Accossato

Sanare il debito pubblico italiano? Missione possibile: cancellare l'Unità d'Italia. Anzi: cancellare soltanto il Piemonte dall'Italia, venderlo alla Francia, e risolvere così anche l'annosa questione dei Savoia che non possono metter più piede sul suolo patrio.

L'idea è di un avvocato napoletano, Antonio Pagano, 62 anni, che sul periodico meridionalista «Due Sicilie» di cui è direttore (www.duesicilie.org) guarda al passato per cambiare il futuro. Titolo a tutta pagina: «Vendiamo il Piemonte alla Francia». Spiegazione: «L'illuminato esempio del genio politico di Cavour, unico vero statista italiano che salvò il Piemonte dal collasso economico e sociale con la vendita di Nizza e della Savoia alla Francia, ci indica quale sia la giusta soluzione per risolvere i problemi Sud e del grave debito pubblico». La secessione? Il federalismo? Parole. A conti fatti, invece, «con il denaro della del Piemonte, che resterebbe comunque in Europa, l'Italietta diventerebbe più forte della Germania».

L'avvocato **Antonio Pagano**

Realtà o provocazione? L'avvocato-direttore, al telefono, sorride: «Una provocazione, è ovvio. Non ce l'ho coi piemontesi». Ma, scherzando, i suoi conticcini li ha fatti, e con cura: «Con il denaro ricavato - si legge su Due Sicilie - si ripianerebbe, in Italia, tutto il debito pubblico che ha raggiunto la cifra iperbolica di 2 milioni e mezzo di miliardi, e si potrebbero costruire senza problemi economici tutte le infrastrutture che mancano al Sud per il decollo economico». Basta storture: «I nostri mali sono incominciati nel 1860 con la forzata annessione al Piemonte». Da quest'Italia, i lettori di Due Sicilie aspettano una riparazione: «Una scelta politica onorevole, definitiva, che tagli le radici del Regno del Male, rifacendoci allo stesso Cavour, unico vero uomo di Stato che questa penisola abbia partorito». Bossi e i leghisti? No, meglio la logica dell'imprenditore puro: «Conscio che il Piemonte era ormai allo sfacelo economico, Cavour fece quello che fa ogni proprietario che vuol risanare le proprie finanze: vendersi una proprietà».

Il Consiglio regionale ha approvato lo stanziamento

Borse di studio, 34 miliardi agli studenti dell'Università

Il Consiglio regionale ha approvato all'unanimità lo stanziamento di 34 miliardi destinare a borse di studio per gli studenti universitari. Si tradurranno in provvidenze erogate dall'Ente per il diritto allo studio in forma assegni, posti in collegio, tagliandi gratuiti per la mensa o per l'acquisto di libri destinati a ragazzi basso reddito iscritti nelle università piemontesi, dall'ateneo di via Po al Politecnico all'Università del Piemonte orientale.

Un provvedimento atteso dagli studenti perché incrementa la somma stanziata consente - spiega l'assessore regionale alla Cultura Giampiero Leo - di erogare i benefici a tutti quelli che ne hanno diritto: finora venivano assegnati fino ad esaurimento dei fondi stanziati, in base ad graduatoria: capitava che ci fossero ragazzi in possesso dei requisiti, che venivano però esclusi perché erano finiti i quattrini. Ho anche apprezzato l'unanimità dei consiglieri nel valutare l'importanza del provvedimento, che è passato con il comune consenso».

Il Consiglio ha inoltre stanziato 500 milioni per le attività culturali proposte dagli universitari: «In questo caso - sottolinea Leo -, si vuole premiare la capacità creativa degli studenti, che hanno la possibilità pensare e gestire autonomamente un proprio progetto culturale». Per accedere a parte dello stanziamento è sufficiente che le associazioni i gruppi di studenti presentino la proposta alla Regione: la valutazione al via libera alle realizzazioni verrà data dagli studenti che fanno parte dell'Ente per il diritto allo studio universitario, alcuni docenti e lo stesso assessore Leo in rappresentanza della Regione.

PIEMONTE

Stati generali incontrano la Chiesa alessandrina

ALESSANDRIA. Domani e domenica 22 ottobre la città, attraverso l'assemblea degli Stati generali di Alessandria, presieduta da Piercarlo Fabbio, incontrerà la Chiesa alessandrina. Il Sinodo diocesano, conclusosi recentemente, ha lavorato individuando alcune emergenze importanti che ora diventano anche temi delle giornate degli Stati generali. Sono: la famiglia, i giovani, il mondo del lavoro e la vita sociale e politica. I temi verranno affrontati domani mattina in sedi diverse da quattro commissioni di lavoro. Domenica 22 ottobre, invece, alle 9,30, l'assemblea generale degli Stati generali si riunirà al Teatro Comunale per l'incontro il vescovo della città, Fernando Charrier (nella foto).

Moscato invenduto ritirato dallo Stato?

ASTI. I 120 mila ettolitri di moscato '99, invenduti e stoccati in Cantine sociali e stabilimenti, potrebbero essere ritirati dall'azienda statale ex Aima, per essere avviati «ad impieghi diversi da quelli alimentari». Questa l'ipotesi emersa ieri, dall'incontro, a Roma, tra lo staff del ministro per le Politiche agricole e delegazioni di Assomoscato, Consorzio dell'Asti, industriali spumantieri e Regione.

Mille lire false comprate e vendute

VERCELLI. Pare quasi una storia alla Totò: un vercellese acquista da un marocchino, a Porta Palazzo, duecento banconote da mille lire contraffatte e le vende ad un albanese che le usa per comprarsi le sigarette ai distributori automatici, anzi pare sempre allo stesso, in città. Finché non viene pizzicato, insieme a chi gli ha passato le mille lire false, e finisce davanti a un giudice.

Lifting all'hotel Majestic E il «Victoria» si rinnova

TORINO. Dopo oltre dieci anni di lavori l'hotel Majestic (nella foto hall) di corso Vittorio Emanuele si ripresenta alla città con un volto completamente rinnovato e con centro congressi secondo soltanto al Lingotto; mentre un altro famoso albergo torinese - il Victoria di via Nino Costa - ha appena dato il via ad un faraonico progetto di ristrutturazione per dotarsi di nuove camere, una piscina coperta e un giardino interno con porticato. Senza trascurare l'ampliamento di un altro «tre stelle» molto noto nell'area di Porta Nuova, il Genio, che ha avviato i lavori per aumentare la sua capienza già da alcuni mesi.

Il Gruppo Mongioie ha compiuto tre anni

PIANFEI. C'erano tutte le autorità provinciali, oltre a duecento amministratori locali per celebrare i primi tre anni di attività del Gruppo d'Azione «Mongioie», che 49 Comuni, tre Comunità Montane, le associazioni Artigiani e Commercianti, la Camera di Commercio, la Fondazione Bre, le organizzazioni degli agricoltori, su territorio 110 mila ettari e 50 mila abitanti.

Edimburgo ricorda Pavese e Fenoglio

TORINO. I due grandi scrittori piemontesi Cesare Pavese e Beppe Fenoglio verranno ricordati, il 3 e 4 novembre, ad Edimburgo, all'Istituto Italiano di Cultura e al Cinema Lumiere con una serie di appuntamenti organizzati dal Premio Grinzane Cavour. Il novembre, all' Istituto di Cultura, ci sarà un omaggio a Pavese.

Apre «Expocasa 2» a Torino Esposizioni

TORINO. Mobili e arredi protagonisti ad «Expocasa 2», il salone di idee e suggerimenti per la casa che s'inaugura oggi alle 16 a Torino Esposizioni in corso Massimo d'Azeglio 15, dove rimarrà allestito sino al 22 ottobre. Una passeggiata-shopping tra ricostruzioni di ambienti, moderni oppure in stile, elementi di design, cucine high-tech e altre novità presentate da circa 350 espositori un'area di 20 mila metri quadrati. Collegata alla rassegna, l'«Anteprima Idea Sposa» con una selezione delle tendenze nuziali per l'autunno-inverno. Gli orari: giorni feriali 16-23; sabato e domenica 10-23. Ingresso 12 mila lire, mila i ridotti.

Una nuova guida per scoprire Torino

TORINO. Una grossa fatica e un assunto carico di civiltà, nella nuova guida di Torino presentata ieri in Regione dall'assessore alla Cultura Leo. L'ha promossa con Daniela Piazza Editore Consulta per le Persone in Difficoltà. Caratteristica basilare del testo, una minuziosa mappatura focalizzata dagli associati della Cpd sulle accessibilità architettoniche.

Stazione Verbania miliardo

VERBANIA. Le Ferrovie dello Stato hanno stanziato un miliardo per sistemare la stazione. L'ha annunciato il parlamentare verbanese Marco Zacchera, affermando di averne avuto notizia dal presidente delle Ferrovie dello Stato, Claudio Dematté. Le ferrovie effettueranno una serie di interventi che riguarderanno il sottopassaggio, biglietteria, la pensilina del binario per Milano e i marciapiedi.

Riso, danni al raccolto «Intervenga la Regione»

VERCELLI. Vertice sul riso, questa mattina, con le organizzazioni agricole e gli assessori provinciali all'agricoltura di Novara e Vercelli. All'ordine del giorno i danni che le avversità meteorologiche hanno procurato al cereale: la produzione è inferiore al previsto, con un taglio che in alcuni casi sfiora il 30 per cento. Per questi motivi le aziende agricole chiedono l'intervento della Regione, con integrazioni reddito. L'annata è stata fra le più negative dell'ultimo decennio, con prezzi inferiori anche alla quotazione dell'intervento previsto dalla Comunità europea. Se non riusciranno a ottenere l'applicazione della calamità naturale, i risicoltori chiederanno un prestito a tasso agevolato, in grado di ripagare dei mancati introiti.

PROGRAMMI RTL TORINO

TO 94.400 Mhz - CN 94.300 - AT 91.600 - VC, BI, NO e VB 94.500
Giornale Orario del Piemonte (in collaborazione con La Stampa): ore 6 - 7 - 8 - 9 - 10 - 11 - 12 - 13 - 14 - 15 - 16 - 17 - 18 - 19 - 20 - 21-30' minuto ore 6,30 Oroscopo; 7,30 Sport; 8,30 Lavoro Concorsi; 9,30 Bellezza; 10,30 : 11,30 Folklore; 12,30 Città Storia Vie; 13,30 Sport; 14,30 Musica; 15,30 Spettacolo, 16,30 Appuntamenti; 17,30 Oroscopo; 18,30 Economia Lavoro; 19,30 Sport; 20,30 Sport. : **Bibbia quotidiana**; 6,05 Previsioni del Tempo; 6,25 Prima Pagina; 6,40: Rassegna Stampa; 6,50 Viabilità; 7,50 Polizia ; 8,05 Prima Pagina anni prima; 8,50 Viabilità; 9-12 notizie; 9,10 Previsioni del Tempo; 9,50 Viabilità Aeroporto; 10,10 Previsioni del Tempo; 11,00 Viabilità Ferrovie; **12-15: Musica e Notizie**; 12,10 Temperature; 13,50 Viabilità Polizia Municipale; **15-18 Musica e Notizie**; 15,10 Previsioni del Tempo; 15,50 Viabilità Ferrovie; 16,50 Viabilità Polizia Municipale; 17,10 Previsioni del Tempo, **18-21 Radio Quotidiana, in diretta da «La Stampa»**; **21-24 Notizie; 24-6 Notturno Musicale.**

FLASH - OBIETTIVI - CAVALLETTI - FOTOCAMERE - VIDEOCAMERE - VIDEOCASSETTE - IMPIANTI HI-FI - TELEFONIA - TELEFONINI - REGISTRATORI - VIDEOREGISTRATORI - MINI TV - AUTORADIO - BORSE - PERMUTE - RADIOSVEGLIE - FOTOCAMERE - BINOCOLI - TELESCOPI - DIAPROIETTORI - MICROSCOPI - ALBUM - USATO

HOBBYFOTO
GENOVA

PREZZI DELL'INGROSSO AL DETTAGLIO

CENTRO - Via Galata 97 r. SERVIZI FOTOGRAFICI
PRINCIPE - Via A. Doria, 16 r. MERCATO DELL'OCCASIONE
PEGLI - Via Argentina, 38 r. CENTRO ASTROFILO
S. FRUTTUOSO - Via G. Torti, 79 r.
VALBISAGNO - Via Molassana, 114 r.

HOBBYSSIMA UNA GRANDE FOTO

AD UN PICCOLO PREZZO

*Con il Vostro rullo**
sviluppato e stampato
sulla nuova carta
Kodak Royal (12x18)

TROVERETE:

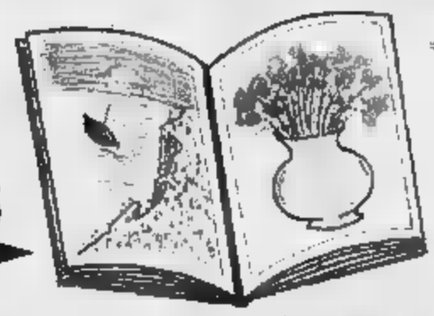

*DA RULLO 35 mm

1 ALBUM PER TUTTE LE FOTO 12x18

2 PROVINI BIG DI TUTTO IL RULLO

3 BUSTA CON I PORTANEGATIVI

4 HOBBYPUNTO PER RICEVERE UTILI REGALI

e in più:

5 RULLO GRATIS

Autorizzazione nº 2/40923/1

CALCOLATRICI - TELEVISORI - SVILUPPA... - COMPUTER - PELLICOLE - TUTTI GLI ACCESSORI

HOBBY FOTO Partner
VIA CANEPA 13r SESTRI P.
VIA BRANEGA 33 nero PRA
CORNIGLIANO
VOLTRI

LIGURIA

REDAZIONE GENOVA, PIAZZA PICCAPIETRA 9, TELEFONO 010 5958879. FAX 010 532272. E-MAIL GENOVA@LASTAMPA.IT
PUBBLICITA' PUBLIKOMPASS S.P.A. D'ANNUNZIO 2/109. TELEFONO 010 530701. FAX 010 590858

REGIONE

HOBBY FOTO Partner
VIA ROMA 49 LAVAGNA
VIA BORGORATTI 23 dr BORGORATTI
VIA OTTONELLI 2 PONTE X
VIA V.VENETO 163 BUSALLA
VIA ROMA 56 RONCO S.

Domani si apre la quarantesima edizione. Per l'occasione negozi aperti la domenica nelle strade del centro

Menestrelli e chiromanti per il Salone Nautico

Animazione per sostenere i commercianti penalizzati dai cantieri

Ultimi ritocchi agli stand del Salone Nautico

GENOVA

Bande musicali, gruppi storici, mimi, prestigiatori, ballerine di flamenco, astrologi, chiromanti, menestrelli e burattini animeranno le strade del centro per favorire le aperture festive dei negozi durante la prima domenica del Salone Nautico. L'iniziativa è della Camera di Commercio, con il supporto operativo del Comune e la collaborazione di Ascom e Confesercenti. Il programma, ha spiegato il presidente Paolo Odone, nasce anche dall'esigenza di attirare pubblico e possibili acquirenti, in un momento in cui molti esercizi commerciali sono penalizzati dai numerosi cantieri aperti per il G8.

Saracinesche alzate, quindi, lungo le strade del centro cittadino dove, tra le 15,30 e le 18,30, gli interventi di saranno articolati in via Lomellini, piazza Fossatello, via Gramsci, via Del Campo, Sottoripa, via San Luca, piazza Banchi, via Orefici, piazza Soziglia, piazza Campetto, via Scurreria, piazza Matteotti, piano di Sant'Andrea; via Luccoli, piazza del Ferro, via Garibaldi; piazza Tommaseo, Buenos Aires, San Vincenzo, via XX Settembre, largo XII Ottobre, zona Quadrilatero.

Mentre sotto il consueto nubifragio di ottobre si danno gli ultimi ritocchi agli stand del Salone, l'assessorato all'Ambiente della Regione annuncia le iniziative di informazione e didattica, per far conoscere l'ambiente marino costiero ligure e le sue peculiarità soprattutto ai bambini e ragazzi. Presso il Teatro del Mare dell'Ucina, nell'ambito di Mondovela, state organizzate mini-conferenze dal titolo «Un sorprese». Esperti dell'ambiente marino-costiero con particolare esperienza in comunicazione e didattica delle scienze, saranno a disposizione del pubblico dei più giovani tutte le mattine dalle 10,30 alle 12,30.

Alla vigilia dell'inaugurazione del quarantesimo Salone Nautico, l'Amt comunica l'istituzione di un servizio eccezionale della linea 19 da via Degola a piazzale Kennedy anche la domenica mattina, una tra Brignole e piazzale Kennedy, una linea circolare KC barrato sul percorso piazzale Kennedy-via Turati-piazzale Kennedy ogni quarto d'ora e possibilità utilizzare il ticket per la sosta in 11 posteggi come biglietto valido per tre persone per raggiungere la Fiera e ritorno. [a. p.]

I SERVIZI NELLE PAGINE

Gli ispettori dell'Ambiente Cornigliano

A chi tocca spegnere l'altoforno dei Riva?

GENOVA

L'Ilva ha mai avviato le operazioni tecniche previste dall'accordo di programma per attuare il graduale spegnimento dell'altoforno. Lo stato di cose era ovviamente noto, anche per le dichiarazioni dei vertici del Gruppo Riva: ma adesso tale comportamento è stato accertato e verbalizzato a livello ufficiale. S'è svolta ieri la annunciata visita agli impianti delle acciaierie di Cornigliano da parte degli ispettori del ministero dell'ambiente. Oltre a questo controllo, c'è stato, contestualmente, quello dei carabinieri dei reparti specializzati.

Adesso sia gli ispettori di Willer Bordon sia i carabinieri stenderanno loro rapporto e, con ogni probabilità, metteranno in evidenza le eventuali irregolarità. Nella serata di ieri, l'assessore provinciale all'Ambiente, Renata Briano, ha diretto una riunione di tecnici di esperti per decidere programma operativo in accordo con gli altri enti locali. Non sarà infatti facile imboccare, nel rispetto della legge, una strada che porti allo spegnimento dell'altoforno. [p. l.]

Prima uscita pubblica del nuovo presidente dell'Assoindustriaall'insegna del fairplay e della distensione

Zara: infrastrutture arretrate

La logistica più importante dell'acciaio

Paolo Lingua

GENOVA

Nell'assemblea che ha eletto Stefano Zara presidente dell'Assoindustria di Genova (oltre mila addetti per poco meno mille imprese), Claudio Riva, entrato nel direttivo per la prima volta, è stato il più votato: segnale polemico oppure alzata di scudi in «difesa del diritto d'impresa»? Stefano Zara getta acqua sul fuoco, ma lo fa con piglio energico: la difesa di Riva, dice al suo primo intervento, è difesa dovuta e logica d'una realtà esistente e attiva. Respinge le accuse di «ricatto del forno elettrico», perchè, a suo avviso, un imprenditore «deve sapere i tempi certi» che può fare e come deve operare. Però cerca l'intesa con tutti: «Abbassiamo i toni, perchè l'argomento che si tratta non può essere oggetto di protagonismo. Meglio mettersi attorno a un tavolo e, con l'occhio a tutti i problemi connessi, diretti e indiretti, occorre cercare una soluzione concreta». Poi sbotta: «Tutti parlano di porto e : figurarsi, so benissimo che sono i due problemi maggiori, ma vorrei soltanto ricordare che se dovessimo occuparci con arttività portuali l'area di Cornigliano andremmo, come siamo, di fronte a un clamoroso fallimento. Perchè? Perchè mancano le infrastrutture: Terzo Valico, bretella autostradale di Genova, percorsi urbani alternativi, raddoppio della Genova-Ventimiglia. Questi progetti sono in ritardo, di dieci anni, bensì di trenta. E non è colpa degli imprenditori, semmai degli enti locali e soprattutto del governo».

Non ha peli sulla lingua il neo presidente, che è circondato da Riccardo Garrone, presidente uscente e rimasto nel direttivo e che sottolinea e rinforza le sue dichiarazioni, nonchè dai quattro vicepresidenti (si sottolinea l'impegno a rinnovare per oltre la metà il direttivo con elementi «giovani»): Arnoldo Luzzati (Latte Tigullio), Enrico Albareto (Elsag), Umberto Risso (Autogas Nord) e Marco Bisagno (Cantieri Mariotti). Stefano Zara è poi intervenuto sulla controversia tra l'Assoindustria e una parte degli operatori terminalisti che hanno annunciato le dimissioni, perchè a loro avviso non ci sarebbe stata troppa sollecitudine verso i loro problemi. «Ci interessati e che i terminalisti rimangano nella nostra casa, siamo interessati a lavorare con loro e a dare un contributo al loro sviluppo». Zara ha aggiunto che i terminalisti per primi dovrebbero essere interessati a rimanere: la loro attività, spiega, è infatti legata alla logistica e alla new economy e su questo terreno, l'Associazione industriali può dar loro un grande contributo, così come può aiutarli a dialogare la città. «Inoltre - sottolinea - la vicenda delle acciaierie di Cornigliano abbiamo acquisito una notevole esperienza in materia di concessioni e concessionari sono anche loro». Il presidente degli industriali ricorda che le dimissioni dei tre terminalisti e la decisione di fondare comitato autonomo è stata presentata come una scelta necessaria per consentire alla categoria di costruirsi una propria identità. In realtà gli stessi terminalisti sono in crisi, perchè questa nuova associazione autonoma che vorrebbero fondare è ancora in alto mare. Zara dovrà farli rientrare con un po' di pazienza.

La sede dell'Associazione Industriali in via Felice Romani a Genova. Il neopresidente Stefano Zara ha parlato anche delle presenze extracomunitarie, annunciando «progetto di integrazione» nei confronti dei lavoratori residenti e operanti in città

I protagonisti del passaggio di consegne ai vertici di Assoindustria. Da sinistra il presidente uscente Riccardo Garrone e il nuovo presidente Stefano Zara

«Extracomunitari integrati»

Un progetto per la città multietnica

La novità più vistosa che Stefano Zara ha annunciato, nel suo primo incontro pubblico, è l'annuncio d'un «progetto di integrazione» nei confronti degli stranieri residenti e operanti a Genova, in particolare gli extra-comunitari.

L'intento di Zara, coraggioso ed anticonformista, parte dalla considerazione di fondo che, cifre ufficiali alla mano, oggi in provincia di Genova gli extracomunitari (sudamericani, slavi dell'Europa dell'Est, nordafricani e asiatici) «ufficiali» sono poco più di 19 mila. A questi occorre aggiungere circa duemila lavoratori appartenenti a Paesi dell'Ue (che, ovviamente, non hanno la stessa condizione nè gli stessi problemi sociali e di integrazione dei primi: anzi, sovente appartengono alla fascia alta del reddito e della società).

Ha detto Zara: «Di fronte all'immigrazione, ci sono due atteggiamenti. Il primo, di retroguardia, è quello di chiusura. E' anche una posizione poco intelligente, perchè ormai ci sono molti lavori che gli gli italiani e gli europei non vogliono più fare. Non si può andare contro la storia: noi siamo in saldo demografico negativo e siamo ricchi. Siamo un naturale obiettivo di immigrazione. La seconda soluzione, la più intelligente, è l'integrazione. Questo vuol dire progetti di assistenza - case, scuole, sanità - ma anche cultura e integrazione, intese nel più ampio. Una politica del genere previene anche disordini sociali e squilibri in una comunità». Zara ha detto che per adesso nella mente c'è solo l'abbozzo d'un progetto che però dovrà essere concreto e operativo, in tempi abbastanza stretti. Il neopresidente dell'Assoindustria riprende una linea, che sia pure in termini generici (la famosa polemica sulla «moschea», era già stata lanciata due anni fa dal suo predecessore Riccardo Garrone.

I prossimi giorni, anche per arricchire i suoi propositi, Zara incontrerà le autorità cittadine e anche esponenti dell'Università, del volontariato e dell'organizzazione dell'assistenza. Ma punta anche ad andare oltre, perchè vede un maniera dimanica il ruolo d'una struttura di servizio come l'Associazione Industriali. Per Zara, Genova è per natura e diventerà sempre di più «una città multietnica». E la crescita economica, industriale e produttiva deve svolgersi in una dimensione di equilibrio e di armonia, considerato il fatto che tutti vogliono crescere. Meglio, dunque, crescere insieme a chi arriva a Genova con intenti seri e con le carte in regola. [p. l.]

LA STAMPA TI FA SCOPRIRE UN PIACERE D.O.C.

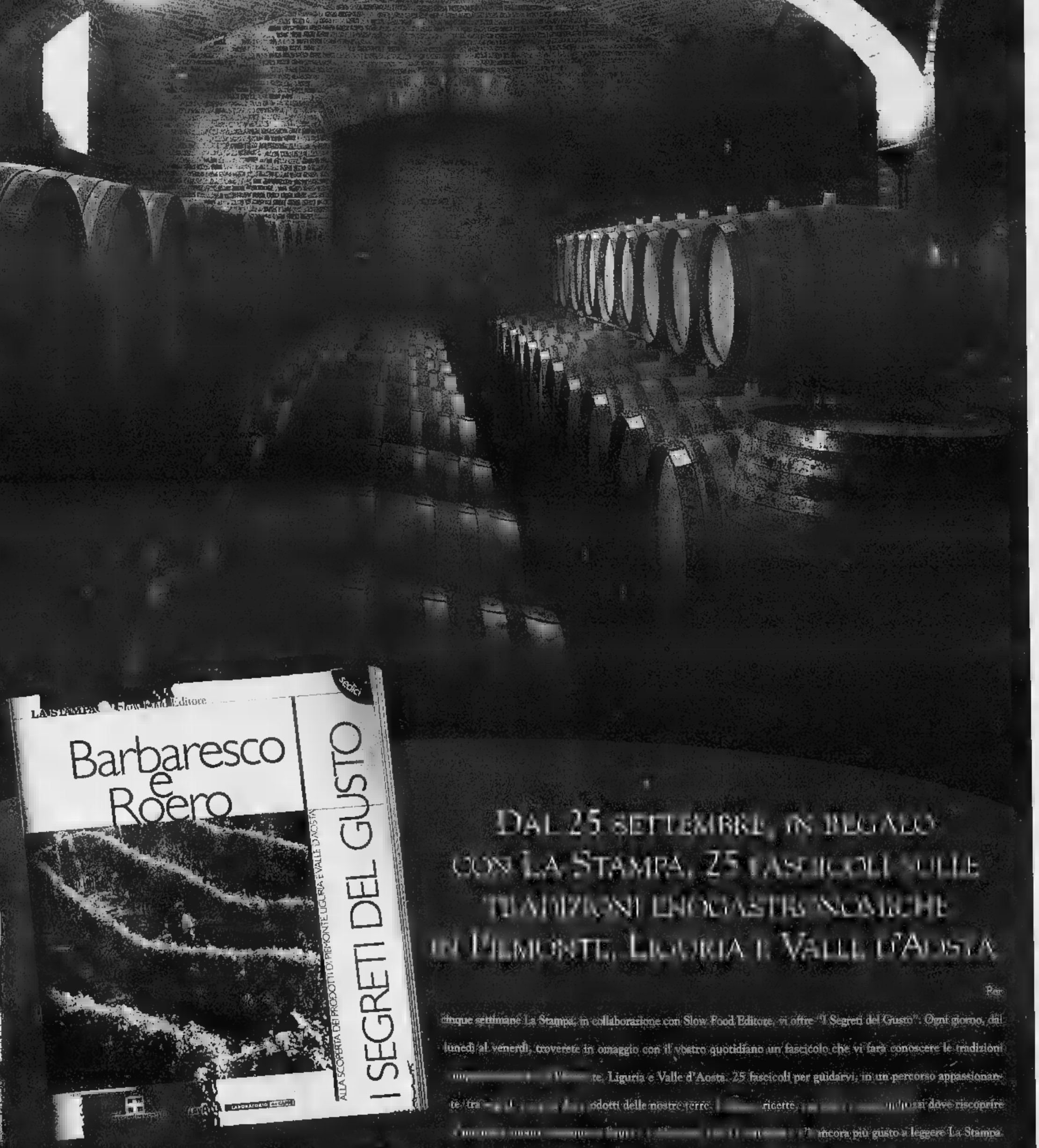

DAL 25 SETTEMBRE, IN REGALO CON LA STAMPA, 25 FASCICOLI SULLE TRADIZIONI ENOGASTRONOMICHE IN PIEMONTE, LIGURIA E VALLE D'AOSTA

Per cinque settimane La Stampa, in collaborazione con Slow Food Editore, vi offre "I Segreti del Gusto". Ogni giorno, dal lunedì al venerdì, troverete in omaggio con il vostro quotidiano un fascicolo che vi farà conoscere le tradizioni [illegible] te, Liguria e Valle d'Aosta. 25 fascicoli per guidarvi, in un percorso appassionan- te, tra [illegible] ssidotti delle nostre terre, [illegible] ricette, [illegible] dove riscoprire [illegible] ancora più gusto a leggere La Stampa.

Iniziativa limitata a Piemonte, Liguria e V[illegible]
Per gli abbonati: telefonare al Numero Ve[illegible]

Slow Food Editore LA STAMPA

Polemiche dopo l'inaugurazione degli impianti sportivi. Monteverde: «E' un'opera che abbiamo voluto tutti»

Caperana, festa o comizio?

I ds contestano le dichiarazioni del sindaco

Giuliano Vignolo

CHIAVARI

Da pochi giorni è stato inaugurato il nuovo complesso sportivo di Caperana. Con una spesa di oltre due miliardi, in due anni, l'area di quello che era solamente [redacted] po di calcio, è stata trasformata in un complesso sociale [redacted] sportivo. [redacted] campo [redacted] calcio [redacted] stato interamente [redacted] a nuovo e potrà ospitare importanti tornei di calcio. E stato dotato di [redacted] tribuna completamente nuova per gli spettatori, con spogliatoi per quattro squadre e due terne arbitrali. Un giardino pubblico, un grande parcheggio e un ampio locale a disposizione degli abitanti del quartiere per incontri e assemblee, completano l'intervento.

Secondo Arnaldo Monteverde, consigliere comunale dei ds, la festa d'inaugurazione è stata trasformata dal sindaco Vittorio Agostino «in un comizio condito [redacted] polemiche nella solita ricetta: propaganda e mistificazione». Monteverde dice che è stata un'altra occasione perduta. «L'impianto sportivo e il Centro sociale sono stati voluti da tutti, maggioranza e opposizione, all'unanimità - aggiunge [redacted] consigliere comunale. Non poteva [redacted] diversamente perché si tratta di una giusta [redacted] doverosa risposta alle esigenze di migliorare la qualità della vita nella nostra città».

Secondo Monteverde «è ben strano questo sindaco: quando non riesce a realizzare qualcosa che ha in mente attribuisce la colpa all'opposizione che lo ostacola e quando, con i soldi di tutti, realizza qualcosa; il merito è solo suo». Monteverde sottolinea «con i soldi di tutti. Infatti - [redacted]a - è apprezzabile che l'impianto sia stato realizzato con risorse comunali a dimostrazione che i mezzi finanziari per realizzare opere pubbliche di prioritario interesse sociale si possono trovare, se c'è la volontà».

Il consigliere aggiunge che «il fine sociale non può diventare un alibi per giustificare la speculazione, come ad esempio succede per le [redacted] della casa di riposo Torriglia che potrebbe essere ristrutturata [redacted] messa "a norme" con la metà dei soldi investiti, giustamente, a Caperana. Affermare che l'opposizione avrebbe voluto realizzare [redacted] Caperana [redacted] colata di cemento - dice ancora Monteverde - [redacted] corrisponde al vero: basti rilevare la lettura dei verbali per appurare con quanta soddisfazione abbiamo condiviso l'impegno di realizzare l'impianto. Ma allora perché tanta fuorviante demagogia? Una ragione c'è. Il tono del comizio doveva servire ad evitare distrazioni per i partecipanti alla cerimonia. Se avessero invece guardato verso [redacted] collina avrebbero scoperto che la colata di [redacted] c'è già e grazie proprio all'amministrazione [redacted] Agostino che l'ha favorita».

Il rinnovo degli impianti sportivi di Caperana è costato oltre due miliardi. C'è polemica per le dichiarazioni del sindaco Agostino all'inaugurazione

Via Raffo: chi posteggia i motorini deve fare la gimkana tra carcasse, rifiuti o peggio

Via Raffo, strada dimenticata

Ogni sera decine di multe per la spazzatrice

CHIAVARI

C'è una cosa, a Chiavari, che nulla e nessuno può fermare: siano alluvioni, nubifragi, feste civili o religiose, [redacted] stesso Santo [redacted]: la pulizia meccanica delle strade. In quasi tutte [redacted] vie della città l'arrivo [redacted] cigolante «mostro» dotato di lampeggiatori gialli, spazzoloni e getti d'acqu[redacted] visto con paura dagli automobilisti, dato che si traduce, per i più distratti, [redacted] una [redacted] collezione di contravvenzioni. Il meccanismo è semplice: un'auto della polizia municipale precede di pochi metri il mezzo lavastrade [redacted] i vigili provvedono [redacted] multare inflessibilmente i veicoli trovati in divieto.

La pulizia avviene in linea di massima dalle 20 alle 21, o dalle 21 alle 22, secondo i percorsi. A distanza di alcuni anni dall'introduzione del servizio, [redacted] ancora diverse decine, se [redacted] centinaia ogni [redacted] gli automobilisti che trovano sul parabrezza un costoso «ricordino». Tutti distratti? Può darsi. In alcune strade i cartelli che ricordano il passaggio della spazzatrice sono quantomeno complessi: ad esempio in corso Garibaldi la pulizia viene effettuata [redacted] mercoledì ma attenzione: nei giorni dispari la spazzatrice passa sul lato Ponente della strada, [redacted] giorni dispari sul lato opposto.

In questi giorni di quasi nubifragio, [redacted] tanto di «allarme» da parte della Prefettura per possibili esondazioni dell'Entella, [redacted] spazzatrice è passata ugualmente, e poco importa [redacted] strade fossero stat[redacted] già abbondantemente lavate dalle intemperie.

Molti chiavaresi forse ricordano una settimana «nera» in [redacted] Buenos Aires, con l'implacabile macchina impegnata a farsi largo tra i detriti provocati dalla potatura degli alberi. Dopo il passaggio della spazzatrice, la strada [redacted] condizioni identiche a prima, ma chi [redacted] lasciato l'auto pensando [redacted] una sospensione del servizio si [redacted] accorto a sue spese di avere avuto torto. La notte di Natale di due anni fa la spazzatrice non riuscì neppure a completare il suo giro, tanto che alle 21 l'auto dei vigili era ancora a metà strada: colpa delle troppe multe da compilare.

Nulla da dire, è [redacted] regolamento. Ma se lo scopo della spazzatrice è davvero quello di pulire la città (e non, ad esempio, regolamentare la sosta delle auto nelle varie strade) perchè ci sono zone «dimenticate»? E' il caso, piuttosto centrale, di via Francesco Maria Raffo, tra l'ufficio Iva e la stazione. Qui, tra carcasse [redacted] ciclomotori abbandonati, spazzatura di ogni tipo, escrementi di cani e di piccione in quantità industriale, non solo [redacted] spazzatrice ma neppure i netturbini si [redacted] visti dalla metà di luglio a oggi. Ci sono rifiuti «datati» da almeno due mesi e mezzo. Eppure anche questa è Chiavari. [m. r.]

Nel mirino il caso Tigullio Trasporti: il 18 sit-in dei dipendenti davanti alla Provincia

Rifondazione attacca Cgil, Cisl e Uil

Conti: se i lavoratori parlano, i sindacati tacciono

CARASCO

Mercoledì prossimo, 18 ottobre, i lavoratori della Tigullio pubblici trasporti manifesteranno a Genova davanti, all'edificio [redacted] cui ha sede la Provincia, contro la privatizzazione dell'azienda [redacted] trasporto [redacted] «per [redacted] qualità della vita nelle città». Un autunno «caldo» quindi quello proposto da Rifondazione che prosegue la vertenza trasporti iniziata all'inizio di settembre. Dopo la petizione che in dieci giorni aveva raccolto l'adesione di circa 1700 cittadini e dopo l'incontro dei lavoratori con il segretario nazionale di Rifondazione Fausto Bertinotti, si era svolta un'assemblea con la presidente della Provincia Marta Vincenzi.

Il partito non è tornato indietro e ha continuato la sua lotta contro la privatizzazione. Le 1700 firme erano state raccolte nei mercati settimanali di Chiavari, Lavagna [redacted] Sestri Levante. La decisione di andare a manifestare [redacted] Genova è stata presa durante un'assemblea aziendale «123 dipendenti presenti - dice Giacomo Conti, coordinatore della segreteria regionale di Rifondazione. La più grande [redacted] assoluto degli ultimi [redacted]eci anni». Giacomo Conti commenta co[redacted] la situazione attuale nell'azienda. «Se i lavoratori parlano, i sindacati tacciono. Solo la Faisa ha preso posizione a sostegno di questa iniziativa decisa autonomamente dai lavoratori raccolti in assemblea [redacted] sede aziendale di Marasco, mentre Cgil Cisl e Uil, che non hanno partecipato all'assemblea, non si sono ancora pronunciati».

Conti dice che il partito riteneva che [redacted] mobilitazione generale [redacted] tro [redacted] privatizzazione della Tigullio «potesse inserirsi in un percorso comune [redacted] molti, sul piano sindacale, politico, istituzionale, delle [redacted]zioni ambientaliste e degli utenti. Si doveva incrociare la questione del lavoro con il diritto di tutti alla mobilità e a vivere le città. Prendo atto - continua Conti - che la sfida rivolta in particolare ai sindacati da Rifondazione, non è stata raccolta dalle tre confederazioni ma, ciò che conta, è stata accettata dai lavoratori». Secondo Conti questo sta a dimostrare quanto sia forte il malessere dei lavoratori per le politiche di privatizzazione «e soprattutto il dissenso ne i confronti di un sindacato sempre più subalterno a queste politiche. Credo - conclude - che oggi i sindacati farebbero meglio ad ascoltare la voce di chi dovrebbero rappresentare». Rifondazione conta molto sull'adesione [redacted] manifestazione a Genova per confermare ai sindacati che i lavoratori della Tigullio non sarebbero rappresentati. [g. vi.]

REPLICA «STRUMENTALIZZAZIONE POLITICA»

Le dichiarazioni di Giacomo Conti, coordinatore della segreteria regionale di Rifondazione, in merito alla vertenza dei lavoratori della Tigullio pubblici trasporti sulla privatizzazione dell'azienda di trasporto, hanno provocato la reazione di Andrea Sanguineti, segretario Cisl. «Ritengo che le dichiarazioni dell'esponente politico siano solo una strumentalizzazione politica relativa ai problemi tra partiti all'interno della maggioranza che governa la Provincia - commenta Sanguineti. Il fatto grave è che un sindacato autonomo si appresta a diventare una costola [redacted] Rifondazione all'interno della Tigullio».

Sanguineti sostiene che sulla questione dell'ingresso di un privato nel capitale sociale della Tigullio la Cisl ha fatto alcune specifiche richieste: «trasparenza e chiarezza nella trattativa con il privato; garanzia occupazionale per i dipendenti dell'azienda; mantenimento dell'attuale servizio di trasporto sul territorio; rientro delle linee appaltate; garanzie degli attuali livelli retributivi; nessun aumento delle tariffe del trasporto pubblico». Sanguineti conclude chiedendosi: «Se un privato accetta questa richieste perché mai lavoratori e sindacato dovrebbero essere contrari?» [g. vi.]

COMUNE DI [redacted]
PROVINCIA DI SAVONA
Avviso [redacted] aggiudicazione
Questa Amministrazione, nei mesi di agosto e settembre 2000, ha esperito a mezzo di pubblico incanto le seguenti gare d'appalto: 1) lavori di realizzazione di plesso scolastico per scuola materna, elementare e media con biblioteca, palestra e scuola di musica in frazione Leca d'Albenga. Ditte partecipanti: 9. Impresa aggiudicataria: EDILVETTA S.a.s. di Villanova Mondovì (CN) per il prezzo di L. 6.053.486.028 (E. 3.126.384,62);
2) Lavori di manutenzione straordinaria di strade e di realizzazione di opere di urbanizzazione varie del territorio comunale. Ditte partecipanti: 31. Impresa aggiudicataria: F.lli Ghigliazza S.p.A. di Finale Ligure (SV) per il prezzo di L. 1.886.521.000 (E. 974.306,79);
3) Lavori di ripristino dei bacini Rio A[redacted] Rio Carpanelo. Ditte partecipanti: 26. Impresa aggiudicataria: Ubertazzi Comm. Giancarlo E. C. S.r.l. di Casale Monferrato (AL) per il prezzo di L. 1.752.093.820 (E. 904.880,94). I verbali relativi al presente avviso sono pubblicati all'Albo Pretorio del Comune e sul sito internet www.albenga.com.
Albenga, lì 9/10/2000.
IL SINDACO Angelo Viveri
IL CAPO SETTORE U.T.C. arch. Marco Bracchi

ECONOMICI
GRUPPO immobiliare con filiali in Piemonte e Liguria ricerca per nuove sedi di Alassio e Santa Margherita Ligure funzionario/a di vendita abilitato. Tel. 011 504 333
Per la pubblicità su: [redacted]
PK publikompass
[redacted] GENOVA - Via D'Annunzio, 2
Tel. [redacted] - Fax 010.590.858

[redacted] 7/29.10.2000
[redacted] Rocco/Ala di Corso Garibaldi
www.dedalus-bra.it
Informazioni:
Tel. 0172438324
Fax 0172418601
DEDALUS
L'ARCA
programma
sabato
[redacted]
Ore 16.00
Portici Ala di Corso Garibaldi
Incontro con Carlo Colombo, Matali Crasset, Jean Marie Massaud, Tim Power, Jerszy Seymour, finalisti del Premio Dedalus per il Design Europeo
[redacted]
Palazzo Comunale
Via Monte [redacted] Pietà
Apertura della Mostra
LA CREATIVITÀ IN [redacted]
Retrospettive di Dedalus
Ore 18.00
Portici Ala di Corso Garibaldi
Cerimonia di consegna [redacted] Premio Dedalus per il Design Europeo
@rca
LA STAMPA

Vertice di amministratori comunali e volontari

Recco, incontro tra Comuni per la viabilità in vallata

RECCO

L'amministrazione comunale e la Pro Loco di Recco hanno incontrato una rappresentanza dei Comuni di Avegno, Uscio, Camogli e Sori per il rilancio del tema della viabilità lungo i sentieri dell'Alta Valle [redacted] Recco. Un argomento ripreso dopo qualche anno, in quanto già in passato era stata tentata un'analoga esperienza rimasta [redacted] successo.

Alla discussione nel salone consiliare di Recco hanno partecipato anche diverse associazioni, tra le quali quella della Difesa ambientale che ha parlato [redacted] possibilità [redacted] [redacted] a fondi Cee. Uno dei coordinatori del progetto «Alveare» (ricerca [redacted] imprenditoria giovanile nel territorio) ha ricordato [redacted] nel Golfo Paradiso ci siano 80 chilometri di sentieri e che qualche Comune, come Sori, ha già attivato progetti e lavori. È stato anche detto che esistono possibilità di collegamento con i sentieri della Fontanabuona e dell'Alta Via dei Monti liguri e che già il Comune di Recco aveva avviato un'opera di coordinamento per la ricerca [redacted] fondi.

I cacciatori hanno ricordato di [redacted] pulito 18 chilometri [redacted] sentieri nella valle [redacted] che occorre avere ben presenti gli itinerari da valorizzare e ripulire, poiché ci sono anche percorsi alternativi che non servono.

Il sindaco di Tribogna Carlo Cipriani, esperto del territorio, ha ricordato che esistono diversi problemi per rendere vivi i percorsi della valle (fienili, miniere, itinerari per mountain-bike) su cui porre l'attenzione. I rappresentanti di Sori hanno riferito della loro esperienza per la segnaletica dei percorsi; quelli della Federazione hanno sostenuto di essere interessati ad una collaborazione. Il presidente della Croce Verde recchese ha dato la sua disponibilità per l'esplorazione del territorio. [g. vi.]

1998 Donatello
ANTICHI MAESTRI PITTORI

1998 Beato Angelico
Giancarlo Gallino ha il piacere di presentare un capolavoro inedito del [redacted] pittore senese del '400
24 Febbraio - 11 Aprile 2001
1999 Giambologna
Stefano di Giovanni detto SASSETTA (Cortona ca. 1400 Siena 1450) *Vergine annunziata e San Francesco* Dipinto su tavola 58,3 x 13,5 cm.
1999 Canova

[redacted] in galleria
Via A. Doria, 19/A Torino
Tel. 011-8127587
Fax 011-8127612

www.ciaonordovest.it
LA STAMPA

Parte da Sanremo la crociata di 10 Regioni e 7000 floricoltori per arginare i prezzi del petrolio

Contro il caro-gasolio fiori alle first lady

Mazzi di rose alla signora Ciampi, Visco e Berlusconi

Roberto Basso
SANREMO

A metà degli Anni '60 gli hippy, i leggendari «figli dei fiori», per cambiare il mondo, per la loro rivoluzione pacifica avevano scelto uno slogan, una canzone-guida che ha fatto epoca. Il ritornello, molti lo ricorderanno, ripeteva: «Mettete dei fiori nei vostri cannoni». A 35 anni di distanza quel messaggio floreale, debitamente aggiornato, è tornato a sventolare e per 14 giorni sarà la bandiera di oltre 7 mila florovivaisti italiani impegnati nella guerra al caro-gasolio. I cannoni sono spariti, il loro posto è stato preso dalle first lady italiane, esattamente le mogli di 32 tra i personaggi più potenti e conosciuti del nostro Paese. Qualche esempio? La signora Franca, moglie del presidente della Repubblica Carlo Azeglio Ciampi, la signora Veronica Lario moglie di Silvio Berlusconi, le signore Visco, D'Alema e Veltroni, le mogli di Giancarlo Fini e del sindaco di Roma, Francesco Rutelli, le compagne dei maggiori direttori di testate giornalistiche e radiotelevisive. Presenti anche le signore dello spettacolo, da Maria De Filippi, moglie di Maurizio Costanzo, alla compagna del re di «Striscia la notizia», Antonio Ricci.

Queste 32 signore, ogni giorno e per due settimane, riceveranno a casa 10 mazzi di fiori e piante ornamentali. L'omaggio sarà accompagnato da una preghiera dei floricoltori italiani: convincere i mariti a risolvere il problema del caro-gasolio che sta uccidendo la floricoltura.

«Una specie di Cavallo di Troia - ha spiegato Roberto Aprosio, ideatore della profumata quanto singolare protesta in difesa dell'economia e delle aziende floricole italiane (è anche presidente nazionale dei florovivaisti italiani e presidente dell'Unionagricoltori della provincia di Imperia) - Visto che parlamentari, legislatori e media sino ad oggi non sono riusciti a risolvere il problema, ci rivolgiamo alle loro signore con mazzi di fiori. Crediamo molto nella collaborazione e mediazione delle first lady. Tra due settimane le loro case si riempiranno parecchio a delle serre, ma siamo convinti che la bellezza e il profumo dei nostri fiori le convinceranno che la nostra battaglia è sacrosanta. Se diventeranno nostre alleate vinceremo sicuramente».

«A sostenere e promuovere a livello nazionale questa «rivoluzione gentile e profumata» sono 10 Regioni (Liguria, Lombardia, Piemonte, Veneto, Friuli, Trentino, Toscana, Campania, Puglia, Sicilia) oltre l'Unionagricoltori e Cia. «Il nostro obiettivo - ha detto Aprosio è semplice e chiaro - abbattere di quasi 300 lire il prezzo del gasolio per riscaldare le serre e in agricoltura. Oggi costa circa 1000 lire al litro. Per non fallire chiediamo al governo, come per il settore pesca, l'eliminazione dell'Accisa (75 lire) e, finchè dura il caro-petrolio, un bonus di 200 lire a litro».

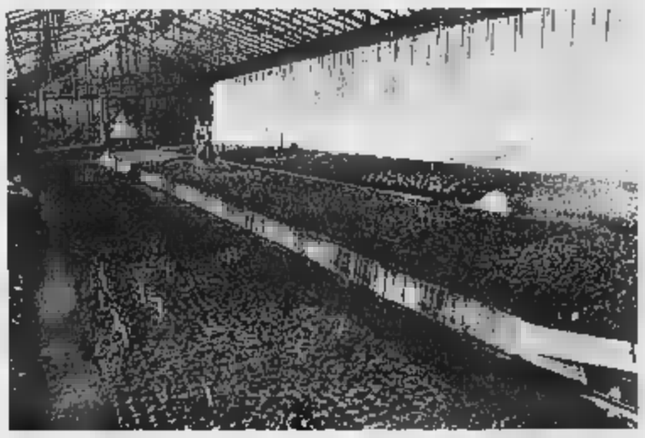
Nella foto di Gatti la panoramica di una serra di fiori coltivata nel Ponente ligure

Il basilico ADESSO E' A RISCHIO

Il basilico è a rischio. Un allarme che risuona ciclicamente nella Piana, una delle maggiori produttrici della materia base per il pesto, ma che poi, alla fine dei conti, si risolve in una bolla di sapone. «La nostra forza è la qualità del prodotto. La concorrenza, europea, israeliana, orientale, non può raggiungere il gusto delle foglioline liguri. Ma questo non significa che i consumatori siano sempre disponibili a pagare di più un prodotto che comunque resta di "nicchia" come il basilico. Noi, per produrlo, dobbiamo coltivarlo in serra con spese ingenti per quello che riguarda la manodopera e il riscaldamento. Siamo già fuori mercato, ma se il gasolio aumenta il rischio di non poter più coltivare questa specialità è concreto», commentano alla Coldiretti. [s. p.]

La Piana è quasi in ginocchio

Difficile trovare delle soluzioni se i costi variano ogni giorno

Romano Strizioli
ALBENGA

La continua e inarrestabile crescita del prezzo del petrolio sta mettendo in ginocchio l'agricoltura ligure. Si pensi che nella sola provincia di Savona si stima in venti milioni di litri di gasolio il consumo per riscaldare le serre agricole. Ora, dall'inizio della crisi petrolifera (si era alla fine dell'anno scorso) i prezzi sono saliti dalle 1500 lire alle 1800 se non addirittura 1900 lire al litro.

Le tre associazioni di categoria, Coldiretti, Confederazione agricoltori e Confagricoltura, hanno ribadito la loro preoccupazione e la richiesta urgente di interventi da parte dello Stato prima che i costi del riscaldamento non costringano ad abbandonare alcune colture e a ritornare su coltivazione, seppure in serra, che non richiedono eccessivo riscaldamento. Le organizzazioni sindacali hanno chiesto, con estrema urgenza, un incontro con il presidente della Regione, Sandro Biasotti, per avere risposte a tre richieste. E precisamente: detassazione del gasolio agricolo, interventi atti a riallineare il costo a livelli di sostenibilità economica in linea con i costi sostenuti dai partners europei e interventi straordinari volti a favorire il risparmio energetico e l'utilizzo di fonti di energia alternativa.

Attualmente il gasolio per riscaldamento agricolo gode dell'agevolazione relativa ad un pagamento del 10 per cento del carico fiscale (stabilito in 780 lire) per i floricoltori e del 30 per cento per gli orticoltori, seppure in strutture protette. In questa ultima categoria rientrano i produttori del basilico che sono fra coloro che stanno uscendo dalla situazione di competitività con la produzione europea. Addio basilico e quindi addio pesto?

Intanto la rete distributiva della vendita del gasolio agli agricoltori sta completando una sua profonda modificazione. Quello che era stato uno dei fornitori storici della piana di Albenga, come fu la Moreno Petroli, ha passato la mano cedendo la propria attività all'Opam Oils, in quanto il sistema di pagamento delle agevolazioni fiscali è tale da penalizzare chi non aveva da scontare di volta in volta crediti compensabili con lo Stato in tale settore.

I sindacati agricoli fanno presente che «la crescita dei costi energetici ha raggiunto ormai il 40 per cento dei costi di produzione totale».

In mancanza di interventi di sostegno si prevede: «La messa in discussione del futuro del settore con pesanti ripercussioni sul fronte economico e occupazionale». Gli agricoltori hanno anche chiesto aiuto alla Regione che è intervenuta ma, con il continuo cambio di prezzi, non riesce a stare dietro al saliscendi del carburante. L'ideale sarebbe quello di portare la questione al tavolo delle trattative tra Stato e Regioni, un fatto non semplice visto anche il continuo cambiare delle condizioni.

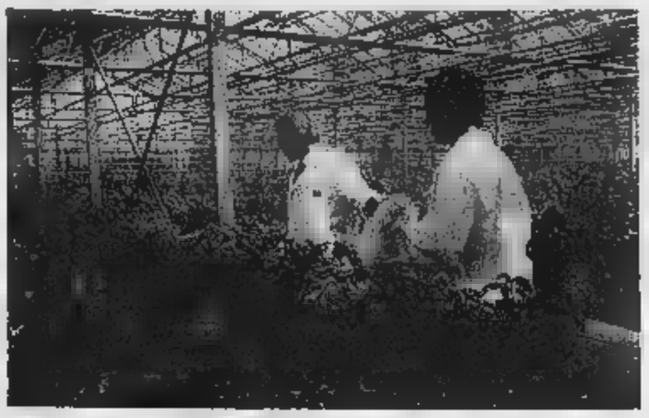
Difficoltà nelle serre della Piana albenganese

Il colpo nella notte, in piazza Bovani. Il bottino è di tre cellulari

Furto con spaccata a Varazze

Preso di mira un negozio di telefonini

VARAZZE

Una «spaccata» in pieno centro, in piazza Bovani a Varazze. I ladri hanno preso di mira un negozio di telefonia.

Il furto è stato commesso nella notte. Al mattino, la sopresa per i titolari. La vetrina sarebbe stata spaccata a mazzate, ma al vaglio dei carabinieri ci sarebbe anche un'ipotesi diversa, ovvero che l'operazione sia stata effettuata a colpi di pietra.

Secondo la denuncia presentata ai militari, il bottino consisterebbe in tre telefinini cellulari, per un valore commerciale complessivo di due milioni e mezzo.

All'episodio, secondo una prima esamina, non solo avrebbe assistito alcuno, ma nessuno avrebbe nemmeno sentito nulla. Non un rumore. Assai singolare, essendo la piazza molto centrale, prossima al lungomare, dun que frequentata sino alle ore piccole. E poi molto abitata, con esercizi pubblici.

Un primo piano della vetrina spaccata dai ladri durante la notte a Varazze

Un lavoro che si presenta arduo, dunque, quello di risalire agli autori della «spaccata». I carabinieri hanno avviato le indagini.

L'episodio ripropone ancora una volta la questione dell'ordine pubblico, dei controlli. A Varazze, in questi ultimi mesi, sono state compiute anche rapine in banca. [f. p.]

Udienza con il Papa

Il Giubileo dei pescatori della Colombo

SAVONA. Il Giubileo dei pescatori. Il presidente della cooperativa Colombo Andrea Busin illustrerà al Salone nautico di Genova l'iniziativa avviata dai pescatori savonesi che si sono mobilitati a favore dei colleghi meno fortunati del Terzo Mondo: «Ogni azienda ha rinunciato all'1 per cento degli incassi in modo da creare un fondo che consentirà ai pescatori dei Paesi in via di sviluppo di costituire una cooperativa e migliorare le condizioni di vita e di lavoro. Per illustrare quest'iniziativa saremo presenti al Salone nautico con il Peschereccio verde, la barca che abbiamo rilevato e destinata a servizi ambientali nel Mare Ligure. Inoltre abbiamo già ottenuto udienza dal Papa per il 13 dicembre. Anche i pescatori avranno il Giubileo e organizzeremo un viaggio in pullman per tutti, con partenza il 12 dicembre». Il Peschereccio verde è stato protagonista di altre manifestazioni di propaganda a carattere ambientale. [e. b.]

Il governatore Fresia presenta il programma delle iniziative

I Lions si mobilitano per i ciechi finanziando la Banca degli occhi

Il governatore Lions Roberto Fresia

SAVONA. Il Lions si mobilita a favore dei ciechi. Nella giornata mondiale della vista, il governatore della Liguria e del Basso Piemonte del Lions, Roberto Fresia, ha indetto una conferenza stampa congiunta con il presidente dei Ciechi Enzo Vaglini per presentare le iniziative di prevenzione e solidarietà. «Siamo impegnati a livello mondiale per impedire che i ciechi arrivino a 300 milioni - dice Fresia -. Per questo finanziamo operazioni alla cataratta, curiamo glaucoma e affezioni della retina, in modo da evitare che tante persone perdano la vista. Ma da anni siamo anche impegnati nella realizzazione dei libri "parlati" e nella "Banca degli occhi" in collaborazione con la Clinica universitaria di Genova». Vaglini ha puntato ancora una volta sulla necessità di migliorare la prevenzione: «Spero sempre che i miei soci diminuiscano. E ciò può avvenire solo se i cittadini si convinceranno a farsi visitare gli occhi almeno una volta l'anno». [e. b.]

Ma da questa mattina i metereologi prevedono l'arrivo del bel tempo su tutta la regione

Pioggia e fango flagellano il Savonese

Al Melogno problemi per i continui smottamenti

Problemi per il maltempo

Augusto Rembado

FINALE L.

Sono state le forti raffiche di vento del primo pomeriggio di mercoledì a creare i problemi maggiori nel Ponente Savonese. Ieri, malgrado la pioggia, non sono stati nuovi problemi. Proteste degli automobilisti per il fango, fuoriuscito anche ieri, da un cantiere stradale a Gorra di Finale.

Mercoledì un grosso ramo di pino, finito sulla linea elettrica della ferroviaria in località Vadino ad Albenga, aveva provocato il bloccato della circolazione dei treni, in entrambe le direzioni, dalle 15,10 alle 18,16. Sono stati una dozzina gli interventi dei vigili del fuoco solo nel comprensorio albenganese. I problemi maggiori ci sono stati per la rimozione di calcinacci e rami finiti sulla sede stradale. Il vento ha anche strappato cartelloni pubblicitari e scoperchiato alcune baracche. Per le raffiche di vento a Pietra diversi gli alberi pericolanti e quelli finiti sulla sede stradale nel di via Cornice vicino alla scuola elementare. In questo comprensorio i vigili del fuoco hanno dovuto rispondere ad una ventina di chiamate.

A Finalpia, vicino al distributore «Ip», è finita sul lungomare una palma spezzata dal vento. Altri danni ci sono stati per camini e tegole finiti in strade antenne televisive messe fuori uso. Per tutta la giornata ieri gli operai di «Finale Ambiente», sempre a Finale, hanno effettuato docine di interventi. Numerose le bonifiche, per frane, strade sporche e alberi pericolanti, anche a Savona e nell'entroterra.

Persistente la mareggiata in tutto il Ponente. Ancora ieri la costa è stata flagellata dalle onde per la sola gioia dei surfisti. In alcuni tratti il mare ha «ingoiato» alcuni metri di arenile. La Protezione Civile prevede di far cessare l'allarme maltempo nella mattinata di oggi.

Nel programma delle opere pubbliche da 27 miliardi anche il rifacimento dei giardini e del Palazzo comunale

Il ponte Iper in via Falletti

Progetto preliminare della giunta

Il sindaco Ruggeri e l'assessore al Traffico Casaccia hanno annunciato che il ponte Ipercoop sbucherà in via Falletti

SAVONA

Il ponte Ipercoop, la ristrutturazione di Palazzo Comunale e il rifacimento dei giardini del Prolungamento. Sono alcuni dei progetti che spiccano nel programma triennale delle opere pubbliche presentato ieri dalla giunta comunale. Il lungo elenco di lavori che per il momento sono a livello di progetto preliminare, comporta investimenti per 27 miliardi solo nel 2001.

IL P L'avvio del cantiere è ancora lontano ma il sindaco ha deciso almeno il collocazione del nuovo ponte sul Letimbro che verrà realizzato, in parte, con gli oneri di urbanizzazione pagati 4 anni fa dall'Ipercoop per il centro commerciale. «Il ponte verrà realizzato all'altezza di via Falletti, al posto dell'attuale campo da calcio - spiega il sindaco -. Questa è la collocazione che ha suggerito uno studio di fattibilità effettuato dalla società Bonifica in base ai flussi di traffico. Il Consiglio dovrà ovviamente pronunciarsi su quest'opera ma posso anticipare che il ponte o verrà realizzato in via Falletti o non verrà costruito affatto. Non siamo disposti a modificare la collocazione del ponte con soluzioni di comodo solo per venire incontro alle paturnie di qualche consigliere». Prima di vedere le ruspe al lavoro ci vorrà ancora tempo perchè oltre ai pareri di Circoscrizione e Consiglio comunale, che al momento appaiono per nulla scontati, il Comune avrà bisogno di un progetto definitivo. Il fatto che la giunta abbia deciso la posizione però rappresenta già un passo avanti notevole. Il campo da calcio verrà invece trasferito nelle Italgas. Il costo complessivo del ponte sarà 3,6 miliardi.

PALAZZO Molto impegnativo anche il progetto per la ristrutturazione di Palazzo Comunale che prevede una spesa di circa 1 miliardo e 800 milioni e la risistemazione di uffici, entrate e spazi per il pubblico.

PROLUNGAMENTO Grande attesa anche per i lavori di rifacimento dei giardini del Prolungamento. Il primo stralcio costerà quasi 3 miliardi e verrà in parte finanziato nell'ambito dell'operazione Prusst. Il sindaco e l'assessore ai Lavori pubblici Casaccia hanno garantito che i pittosfori non verranno eliminati.

L'elenco degli altri progetti solo per il 2001 prevede ancora la sistemazione dei torrenti (1200 milioni), il condo lotto dei lavori al piazzale del Priamar (2 miliardi), la terza parte della sistemazione delle fognature del centro storico (2,5 miliardi), 700 milioni per i portici di piazza del Popolo, 500 per un nuovo tratto di corso Italia e altrettanti per le piste ciclabili. Sulle scuole entro anno verranno spesi quasi 7 miliardi per l'adeguamento alle norme di sicurezza. Per la piscina sono invece previsti 5 miliardi e mezzo ma solo a partire dal 2002.

METODO Il sindaco Ruggeri e gli assessori Casaccia e Topi hanno tenuto a sottolineare anche il nuovo metodo di lavoro seguito: «L'elenco delle opere che abbiamo inserito nel programma triennale è corredato almeno da progetti preliminari. Questo è previsto per legge e conferisce ai programmi una concretezza maggiore. Non si tratta infatti solo più di idee ma di impegni concreti, sorretti da atti amministrativi che sono già impegnativi per i prossimi anni». [e. b.]

Bus in ritardo per la rotonda

L'Acts scrive all'assessore al Traffico

L'Acts ha risposto ai quesiti del Comune sulla della Torretta, facendo presente che i bus accusano gravi ritardi soprattutto in via Berlingeri

SAVONA

La rotatoria della Torretta non convince l'Acts. L'assessore al Traffico Piero Casaccia aveva chiesto un parere tecnico all'azienda dei bus sul funzionamento della nuova segnaletica, visto che gli autisti sono impegnati in prima linea ogni giorno nella viabilità convulsa di Savona. E il direttore dell'Acts Bernardo Stroscio in una lettera ha fatto presente che la rotatoria, nelle sue varie forme, ha fatto mediamente aumentare i ritardi dei bus.

«Per quanto riguarda le linee che servono il Levante della provincia di Savona - spiega Stroscio - si è verificato un leggero aumento del ritardo che accusano normalmente i bus per i problemi del traffico. Le maggiori difficoltà si invece evidenziate in via Berlingeri, le conseguenti difficoltà per le linee 2 e 3 che servono la del Santuario». Fin qui le comunicazioni scritte. Il direttore dell'azienda ha comunque aggiunto a voce: «Non sappiamo in realtà questi rallentamenti dovuti unicamente alla nuova segnaletica della Torretta o ai vari cantieri sparsi per la città. Posso dire comunque che lunedì i bus che transitano da via Berlingeri hanno accumulato ritardi di 20 minuti. Per quanto riguarda le corse del Levante il ritardo è meno sensibile e comunque viene a gravare su una situazione di base già degradata dai problemi ordinari. Queste sono le sensazioni che abbiamo raccolto dall'analisi delle corse e dalle relazioni degli autisti, senza alcuna pretesa scientifica».

Il direttore dell'Acts è giustamente cauto resta il fatto che la rotatoria della Torretta anziché semplificare la viabilità ha prodotto l'effetto contrario. In particolare il doppio senso di via Berlingeri, che i vigili urbani hanno già più volte suggerito di abolire per tornare all'antico, rappresenta problema aggiuntivo per la viabilità savonese. [e. b.]

ENERGIE
Champion USA
Pickwick COLOUR GROUP
LEVI'S
DRIBBLING SPORT
Corso Di Vittorio - tel. 019.502.860 - Cairo Montenotte
adidas
arena
UMBRO
FXD FOXHOUND
asics
LIQUIDAZIONE TOTALE
PER RINNOVO LOCALI dal 12 ottobre al 19 novembre
sconti dal 20 al 70%
APERTO LA DOMENICA
Comunicazione al Comune in data 27/09/2000
FILA
COLMAR
Barbour
ESSENZA

Dimensione globale

In questo numero:

IL GLOBALE NON DÀ LA FELICITÀ

Il globale non dà la felicità
di Robert Wright

I new poveri *di Luciano Gallino*

Quella mano sempre più invisibile
intervista con Michel Camdessus

Bush o Gore, cambia il mondo?
No! *di Sebastian Mallaby* - Si! *di Boris Biancheri*

Per le spie c'è ancora tanto lavoro *di Loch Johnson*

James Bond l'aveva previsto
di James Rosenau

La geografia degli affari, della politica, della società in un nuovo ordine: globale.
Global, la rivista bimestrale che mette il pianeta al centro del mondo delle idee.
Realizzata in collaborazione con IAI, ISPI,
La Stampa e Foreign Policy.
Nelle principali edicole e nelle migliori librerie.

GLOBAL
LA STAMPA

La Cgil non sottoscrive l'accordo sugli incentivi al personale: «Sono mal ripartiti»

Sanità, un autunno di proteste

Code e disagi all'ambulatorio di via Matteotti

Enrico Ferrari
IMPERIA

E' un «caldo» sul fronte della sanità. Le proteste riguardano code e disagi, che vedono sfortunati protagonisti soprattutto gli anziani, costretti alle code davanti all'ambulatorio dentistico della Mutua in viale Matteotti. I sindacati, inoltre, sono sul piede di guerra per gli incentivi. La Cgil ha rifiutato di sottoscrivere l'accordo perché non tutti i dipendenti otterrebbero gli stessi benefici: risulterebbero sfavoriti gli infermieri, categoria molto «ricercata» in provincia perché perennemente sotto organico.

Sull'ambulatorio dentistico, la Fp-Cgil ha inviato una lettera di lamentela al direttore generale e a quello sanitario dell'Asl. Segnala Carmelo Lanzo, responsabile provinciale: «Si continuano a verificare disservizi. I disagi, che si scaricano sugli utenti molto spesso anziani, sono derivati dal fatto che le uniche prestazioni di estrazione dentaria vengono effettuate soltanto due volte la settimana e al giorno. Questo numero esiguo porta all'obbligo di cercare di arrivare per primo, quindi ad ore antelucane e senza mangiare almeno un panino sopra la testa per poter attendere pazientemente l'arrivo dell'addetto all'apertura degli uffici».

Continua: «Per ovviare a questa situazione, si propone naturalmente di aumentare le giornate e il numero delle prestazioni giornaliere. Bisogna cercare di risolvere il problema in tempi stretti, visto che i pazienti stazionano fuori dai locali e visto che siamo vicini alla stagione invernale». Insomma, già non è molto gradevole aspettare per farsi togliere un dente: è ancora peggio farlo all'aperto, sotto la pioggia.

Sulla questione degli incentivi, infine, la Cgil ha opposto un netto rifiuto: «Mentre tutte le Asl liguri hanno fatto accordi con le organizzazioni sindacali in modo che venisse distribuito in modo equo, ancora una volta a Imperia è stato proposto un accordo che garantisce a tecnici di laboratorio e radiologia una cifra che supera di tre volte la quota degli altri (infermieri, ostetriche, assistenti sanitarie, educatori, vigilatrici)».

Entro 3 anni a Sanremo sarà realizzato il collegamento tra via Pascoli e Borgo Tinasso

Aurelia-bis: via libera dell'Anas

Il progetto del terzo lotto approvato a Genova

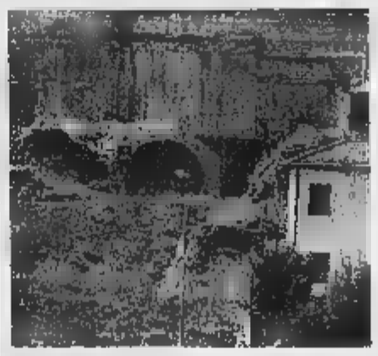
Il foro pilota del nuovo tratto della superstrada

SANREMO

Il prolungamento dell'Aurelia bis da via Pascoli, zona ospedale, a Borgo Tinasso, può considerarsi realtà. Ieri la conferenza dei servizi di Genova ha approvato il progetto e l'Anas lo ha inserito nel suo programma triennale. Un'opera da 60 miliardi che, una volta completata, alleggerirà in modo considerevole il centro dal traffico. Il «foro pilota» che unisce le due sponde della collina è già stato realizzato da tempo. Entro tre anni verrà trasformato in una galleria con due sole corsie di marcia - quella il tratto che collega San Martino a via Pascoli - che permetterà alle auto provenienti da Arma di Taggia o dallo svincolo di Sanremo-Est dirette al quartiere del Borgo (il più popoloso della città) di arrivare a destinazione senza dover transitare in centro. Con il nuovo tratto dell'Aurelia bis sarà possibile dare il via al progetto che prevede la rivoluzione del traffico in tutto il quartiere del Borgo con nuovi sensi unici in via Martiri e in via Agosti e un migliore scorrimento della viabilità. La modifica del senso di marcia interesserà anche un tratto di via Galilei.

Alla conferenza dei servizi di Genova erano presenti anche, il sindaco di Sanremo Bottini, l'assessore alle Grandi opere Bissolotti e l'assessore ai Lavori pubblici, Silvano. **[g. p. m.]**

Permane in Riviera lo stato di allerta, a Sanremo l'opposizione denuncia disagi sulla strada per Verezzo

Maltempo, si contano i danni

E' Ceriana il paese più flagellato

Gavino

Ammontano a centinaia di milioni i danni provocati mercoledì dall'ondata di maltempo che ha investito la Riviera. Nel centro più colpito, Ceriana, il sindaco Bruna Rebaudo ha convocato d'urgenza la Giunta e ha intenzione di procedere ad un censimento dei disastri provocati da pioggia e vento che hanno visto case scoperchiate e coltivazioni distrutte (in particolare di verde ornamentale).

«Ci vorranno giorni per fare un bilancio - spiega il primo cittadino - per il momento il peggio è passato». Ieri la viabilità nell'entroterra è stata ripristinata mentre a Ceriana continua a essere chiusa via Cassini a causa del tetto pericolante della canonica. «Ho scritto al prefetto - prosegue la Rebaudo - dobbiamo fare qualcosa per la gente che ha subito i danni più gravi».

A Sanremo, dove il maltempo ha visto allagamenti contenuti a conferma dell'attività di prevenzione promossa dal Comune in materia di smaltimento delle acque piovane, il gruppo consiliare «Per la tua Sanremo» ha presentato un'interpellanza urgente al sindaco segnalando i problemi relativi alla strada carrozzabile Verezzo dove la pioggia di mercoledì ha portato detriti e fango sull'asfalto.

Per il fine settimana il bollettino è confortante. Qualche temporale, ma senza intensità degli ultimi giorni. Le schiarite, quelle più ampie, sono attese comunque non prima della giornata di domenica.

Il mare rimarrà mosso con raffiche di vento che potranno ancora toccare i 40 nodi (60 km/h). Questo non impedirà (e anzi spingerà ancora di più) gli appassionati di windsurf a Capo Berta. Lo stato di «Allerta 1» diramato da Regione e Prefettura dovrebbe comunque rientrare già questa mattina a conferma di un ulteriore miglioramento delle condizioni.

Immagini dell'emergenza maltempo. Sopra i pompieri in azione a Ceriana, sotto le strade allagate a Sanremo (F. Gatti)

Travolto sotto la pioggia

Scende dall'auto ed è investito

ARMA

Scende dall'auto finita contro il guard-rail sotto la pioggia e viene travolto da un'altra vettura, che rischia di scagliarlo giù dal viadotto. La sequenza, drammatica, si è verificata ieri mattina sull'autostrada, tra i caselli di Imperia e Arma di Taggia, lungo la carreggiata in direzione Francia.

Il ferito, ricoverato con prognosi riservata all'ospedale di Sanremo, è un rappresentante di commercio di La Spezia, A. C., 41 anni. Secondo una prima ricostruzione dell'incidente effettuata dalla polizia stradale, l'uomo era al volante della sua Fiat Punto che si sarebbe fermata contro il guard-rail per un guasto improvviso. Sarebbe quindi sceso dall'abitacolo, venendo investito da un veicolo che stava sopraggiungendo, un'Audi.

I primi a soccorrere il ferito sono stati alcuni agenti della polizia penitenziaria che, con un furgone cellulare, stavano rientrando al carcere di Valle Armea. Il trasporto in ospedale è stato invece effettuato da un'ambulanza della Croce Bianca di Imperia. Nel pomeriggio di ieri è scattato un nuovo allarme sull'Autostrada dei Fiori: un altro incidente, sempre sul viadotto Castellaro (spazzato da un forte vento). Il bilancio è di tre persone ferite, fortunatamente in modo lieve. **[g. ga.]**

E oggi tempo ancora incerto

Resta la possibilità di precipitazioni ma domani un breve miglioramento

IMPERIA

Rimarrà instabile, con possibilità, anche se improbabili, di piogge sparse, il tempo per la giornata di oggi. Sono queste le previsioni dell'Osservatorio meteo di Imperia per le prossime 24 ore. «La situazione - dice il bollettino - dovrebbe alleggerirsi con diminuzione anche della forza del vento». Ci potranno essere anche schiarite. Per domani, l'Osservatorio indica «lieve temporaneo miglioramento, pur in una situazione instabile». Intanto, l'ondata di maltempo ha dato la possibilità di mettere alla prova l'Associazione di Protezione civile di Dolceacqua. I volontari, coordinati dal presidente Paolo Cammareri sono intervenuti negli scantinati allagati di una palazzina e poi per la rimozione di grandi alberi accumulati contro i piloni del ponte nuovo, che rischiavano di provocare un'esondazione. I volontari sono: Paolo, Vincenzo e Martino Cammareri, Barbara e Lorenzo Rondelli, Elisa Candente, Ivano Quartino, Mauro Crupi, Letterio Montevosso, Enrico Fantino, Samuele D'Angelo. **[a.b.]**

Vaccinazioni da lunedì

Un numero verde per la campagna contro l'influenza

IMPERIA. E' a disposizione anche un numero verde, in provincia, per avere più dettagliate informazioni sulla campagna di vaccinazioni antinfluenzale al via lunedì. Gli imperiesi potranno quindi rivolgersi per queste notizie allo 800-717268. Le telefonate saranno accettate dal lunedì al venerdì, tra le 8 e le 14.30.

Le vaccinazioni, promosse dall'Asl, inizieranno da lunedì. Gli interessati potranno presentarsi negli orari prestabiliti al presidio di Igiene di Imperia, agli ambulatori di Diano Marina, Pontedassio o Pieve di Teco.

Ci si può vaccinare pure al presidio di Igiene di Sanremo, all'ambulatorio di Taggia e a quello di Ospedaletti. Altri poli sono quelli del presidio di Igiene di Ventimiglia, e negli ambulatori di Bordighera e Dolceacqua. Informazioni anche sul sito Internet «www.asl1.liguria.it». **[a. b.]**

Vittima una minorenne

Molestie al cinema La polizia denuncia un uomo di 71 anni

SANREMO. La polizia ha denunciato a piede libero un anziano che nei giorni scorsi si è reso protagonista di molestie sessuali ai danni di una minorenne. Le «avances» sarebbero avvenute nel buio del cinema «Sanremese» di via Matteotti, durante una proiezione pomeridiana alla quale la ragazzina di quindici anni stava assistendo in compagnia di una coetanea. L'uomo, G. S., 71 anni, di Milano, avrebbe toccato in modo inequivocabile l'adolescente che si sarebbe messa a urlare portando all'intervento di alcuni spettatori e, in un secondo momento, degli uomini del commissariato di Sanremo.

La denuncia presentata dalla ragazzina, una sanremese, ha portato ad ulteriori accertamenti da parte della polizia giudiziaria che ha quindi trasmesso gli atti alla magistratura. **[g. ga.]**

Misterioso episodio accaduto l'altra notte nella zona del porto di Oneglia: un atto intimidatorio oppure una bravata?

Quattro colpi di pistola contro il ristorante «Charlot»

Una 7,65: forata la saracinesca, i proiettili hanno raggiunto anche la porta a vetri

Giulio Galuardi
IMPERIA

Quattro spari nella notte. E altrettanti proiettili calibro 7,65 piantati nella saracinesca. Potrebbe considerarsi un atto intimidatorio, forse vendetta per un presunto sgarbo o, ancora, «avvertimento», (oppure un fatto del tutto casuale) l'episodio avvenuto nelle prime ore dell'altra mattina al porto di Oneglia. L'entrata del ristorante Charlot, che ha preso il posto dell'«Albatros», è stata raggiunta dai quattro colpi di arma automatica, tre dei quali hanno trapassato la saracinesca in metallo forando anche la porta a vetri. Ad accorgersi del fatto è stato il titolare dell'esercizio, P.D.G., 45 anni, pugliese da molto tempo a Imperia. Ieri mattina intorno alle 9,30, quando è andato ad aprire il locale, si è accorto dei fori dei proiettili. Non ha perso tempo e ha chiamato i carabinieri. I militari hanno svolto tutti i rilevamenti stabilendo che i proiettili sono stati sparati a pochi metri di distanza. Sono anche stati raccolti i bossoli attraverso cui potrà essere svolta una prima perizia balistica. E' probabile anche che i carabinieri siano riusciti a recuperare anche qualcuno dei proiettili esplosi. Il titolare del locale, non a torto, è stato di poche parole: «Sono sicuro che si tratti di un'azione di bulli».

I carabinieri di fronte al ristorante «Charlotte» mentre svolgono gli accertamenti dell'episodio accaduto l'altra notte. E' mistero su chi abbia sparato e soprattutto sul fatto che nessuno abbia sentito nè visto nulla (FOTO ROBERTO RUSCELLO)

Intanto i carabinieri stanno svolgendo le indagini che non si preannunciano facilissime. Nessuno (e questo è un fatto che ha dell'incredibile se si pensa che l'episodio è accaduto in piena notte) avrebbe sentito nulla. Nè, tantomeno, visto. Chi ha premuto quattro volte il grilletto contro l'entrata dello Charlot? E, soprattutto, perchè?

L'elenco degli interventi decisi dalla giunta: spazio alla prevenzione delle inondazioni

Strade e opere, ecco 12 miliardi

Lavori finanziati con l'avanzo d'amministrazione

Gianni Micaletto
SANREMO

Manutenzione delle strade e degli edifici pubblici, rifacimento di tratti della rete fognaria, interventi contro i rischi da inondazione, sistemazione di aiuole e giardini, realizzazione di nuove isole ecologiche, lavori di arredo urbano: così saranno impiegati gli oltre 12 miliardi dell'avanzo di amministrazione. La ripartizione è stata decisa ieri mattina dalla giunta, dopo che il Comune ha finalmente approvato il conto consuntivo dell'esercizio finanziario '99, bloccato nel cuore dell'estate per una serie di chiarimenti.

In realtà, l'avanzo è di 17 miliardi 275 milioni, ma 1352 milioni sono vincolati. L'effettiva disponibilità aggiuntiva di cassa (rispetto al bilancio previsionale del 2000) risulta quindi di 15 miliardi 922 milioni. «Abbiamo deciso di applicare subito l'82% della somma, contro l'80% dello scorso anno, quando siamo ritrovati a disposizione poco meno di 10 miliardi», spiega il vicesindaco Gianni Berrino, delegato al Bilancio.

La manovra finanziaria è quindi di 12 miliardi 220 milioni, in pratica l'intero bilancio di un piccolo Comune. Di questi, 775 milioni sono destinati a oneri straordinari di parte corrente. Il resto (94%) viene impiegato per investimenti in conto capitale: opere pubbliche e interventi vari in qualche caso attesi da anni.

Il vicesindaco Gianni Berrino (Bilancio) e la foce del torrente San Martino

La fetta più consistente della grande torta finanziaria è riservata all'arredo urbano: 2500 milioni per sistemare marciapiedi, potenziare l'illuminazione pubblica e adeguarla alle caratteristiche storico-urbanistiche della città. Agli edifici scolastici sono destinati 1700 milioni: soprattutto manutenzione straordinaria per adeguare gli istituti di competenza comunale alle norme antincendio. Al capitolo scuole vanno altri 150 milioni per l'acquisto di attrezzature e mezzi necessari per l'attività delle elementari. Di rilievo anche i 650 milioni stanziati per eliminare l'amianto, pericoloso per la salute, negli edifici comunali.

E a proposito di pericoli, il drammatico ricordo dell'alluvione del settembre '98 ha spinto l'Amministrazione a finanziare con 1 miliardo 300 milioni la del torrente San Martino, uno dei punti più a rischio nel tratto finale, e la conseguente demolizione di quella passerella comunale che costituisce un ostacolo al deflusso delle acque in caso di piena (fra l'altro, le critiche condizioni della foce sono al centro di un'inchiesta della magistratura). Con altri 230 milioni sarà invece realizzata la rampa di accesso alle vasche di espansione del torrente San Francesco, per garantirne la pulizia, allo scopo di evitare esondazioni.

L'operazione di bonifica del territorio e di prevenzione dei rischi comprende, poi, i 1540 milioni destinati a soddisfare gran parte delle richieste di contributo per sistemare la viabilità rurale e ampliare la rete di canalizzazione delle acque meteoriche. E ancora: 100 milioni per il funzionamento del servizio di protezione civile appena attivato, altrettanti per consulenze sulla situazione idrogeologica del territorio (saranno incaricati un ingegnere, un geometra e un geologo).

Sul fronte della viabilità urbana, ecco 500 milioni per la manutenzione straordinaria delle strade e 800 milioni per adeguare gli impianti semaforici al codice della strada e alle mutate esigenze della circolazione cittadina. «Altri milioni sono stati stanziati per la manutenzione straordinaria di aree pubbliche, la novità dell'obbligo della reperibilità continua e la garanzia di pronto intervento da parte delle ditte che si aggiudicheranno gli appalti», sottolinea Berrino.

La giunta ha poi destinato 200 milioni alla sistemazione del Tiro a volo di Pian di Poma (l'utilizzano anche i vigili per le esercitazioni con la pistola), 700 milioni per la manutenzione delle fognature, 350 per lavori nei giardini, 300 per razionalizzare il servizio di raccolta dei rifiuti attraverso isole ecologiche, 100 per il recupero della Bauma di San Romolo (sarà curato dalla Scuola edile) e altrettanti per la nascita della Fondazione Salesi. Ora l'operazione finanziaria passerà al vaglio della 1ª Commissione e del Consiglio comunale.

NOTIZIE FLASH

CONDANNA

Un per una bottiglia scagliata contro la moglie

Assolto dall'accusa di maltrattamenti in famiglia ma condannato per lesioni. Il giudice per le udienze preliminari Eduardo Bracco ha condannato ieri ad un anno di reclusione, la sospensione condizionale della pena, Corrado Gelosa, 47 anni, Ventimiglia, che nel '97 nel corso di un litigio aveva scagliato contro la moglie una bottiglia acqua minerale mezza piena provocandole lesioni permanenti ad un occhio. Il giudice ha disposto anche un sequestro preventivo dei beni dell'uomo finalizzato a garantire il risarcimento del danno che avverrà in separata sede. [g. ga.]

PROCESSO

In aula le registrazioni su estorsioni e traffici di droga

Verranno ascoltate in tribunale le intercettazioni ambientali e telefoniche che costituiscono il capo d'accusa al processo «Punto Excalibur», il dibattimento che si è aperto in settimana e che vede tredici persone accusate per estorsione e spaccio di stupefacenti. E' stato il collegio difensivo a chiedere l'audizione dei nastri. L'udienza di ieri ha visto la presentazione da parte del pubblico ministero Mariano Gagliano. Da lunedì prossimo si passerà all'esame dei testimoni. [g. ga.]

NOMINA

Caridi eletto nuovo segretario sanremese del Ppi

Maurizio Caridi, segretario d'albergo, laurea in giurisprudenza, 32 anni, è il nuovo segretario del Partito popolare. Eletto anche il nuovo direttivo composto da Paola Raffaglio, Marcella Penna, Franco Percivale, Vincenzo Calonico, Marco Torre, Paolo Semeria, Luciano Alberti, Gianni Bestagno e Massimiliano Alberti. [m. c.]

FIACCOLATA

Un corteo domani sera in ricordo della piccola Hagere

La piccola Hagere Kiliani, vittima di Vasile Donciu, sarà ricordata domani sera alle 20,30 con una fiaccolata in partenza da piazza San Siro. L'iniziativa è dell'Unione genitori. [m. c.]

POLITICA

Rifondazione comunista conferma Cilli segretario

Luigi Cilli è stato confermato segretario del circolo sanremese di Rifondazione Comunista. Il nuovo direttivo è composto da Valeria Faraldi, Roberto Criscuolo, Bruno Calosso, Enzo D'Ostilio, Ileana Balestra, Patrizia Feotta, Giuseppe Osso, Aldo Ruzzi, Osvaldo Bertolini, Carlo Olivari, Federico Mellano e Valerio Ollio. [m. c.]

LIGURE

Iniziano i corsi di ballo presso il campo sportivo

Prendono il via questa sera nel Circolo Riva Ligure (annesso al campo sportivo comunale) i corsi di ballo per la stagione 2000-2001. Oltre a quelli tradizionali, fra le novità spiccano i balli caraibici. [m. c.]

Rapporto della polizia provinciale alla procura per il cumulo di rifiuti speciali abbandonato nel piazzale

Ex area Sati, una denuncia per il degrado

Contestata all'impresa Fratelli Negro l'accusa d'inquinamento

Gian Piero Moretti
SANREMO

L'ex area Sati della Foce, da ieri, è all'esame della magistratura. Un voluminoso dossier è stato trasmesso alla procura della Repubblica di Sanremo dalla polizia provinciale. Oltre alla documentazione fotografica dell'attuale di degrado e delle condizioni di abbandono di quella che, fino a trent'anni fa, è stata la sede dei trasporti pubblici, il rapporto contiene anche una notizia di reato. Destinatari i titolari dell'impresa edile Fratelli Negro di Arma di Taggia, proprietari della struttura. Ai Negro è stata contestata la violazione al Decreto Ronchi, in materia di inquinamento. Gli agenti della polizia provinciale hanno rilevato la presenza nel piazzale di un cumulo di detriti, provenienti da lavori edili, iniziati e subito sospesi, di almeno 70-80 metri cubi di volume. La legge parla chiaro: in caso di lavori in cantiere, i rifiuti speciali provenienti dagli scavi o dalle demolizioni, non possono superare la volumetria di metri cubi. E, inoltre, ogni tre mesi, devono rimossi. Nel caso dell'ex area Sati, il cumulo è ben maggiore ed è stato abbandonato almeno da maggio. Cinque mesi, troppi.

La polizia provinciale, che teneva d'occhio la proprietà dell'ex Sati, si è mossa dopo una serie di esposti presentati da abitanti della zona, costretti a convivere con la polvere provocata anche dal più leggero refolo di vento. Il sopralluogo ha evidenziato una serie di anomalie e irregolarità che si possono configurare come violazioni del Decreto Ronchi. Ed è scattata la denuncia.

L'ex proprietà Sati, da decenni è nell'occhio del ciclone. L'area è in stato di abbandono. I progetti per trasformarla in centro commerciale, residence, parcheggi, sono sempre stati bocciati dal Comune che ha previsto in quella zona giardini e attrezzature di interesse collettivo. Interventi scarsamente remunerativi per un privato. E, di conseguenza, l'Impresa Negro, in attesa di un cambio favorevole della destinazione da parte degli uffici comunali, ha mai dato il via all'atteso intervento di ristrutturazione dell'immobile e del vasto piazzale.

Lo stato di abbandono ha raggiunto il livello di guardia dopo un primo intervento edilizio iniziato lo inverno e subito sospeso. I detriti provenienti dagli scavi sono stati ammassati nel piazzale. Si è venuta a una discarica provvisoria che, con la sospensione dei lavori, si è trasformata in definitiva.

L'enorme cumulo di detriti abbandonato nel piazzale dell'ex area Sati alla Foce di Sanremo al centro di un'indagine della magistratura [Gatti]

Extracomunitario in fin di vita, indagano i carabinieri

Fugge dopo un borseggio ma cade e finisce in coma

SANREMO

Ha borseggiato una ragazza sul filobus e poi è fuggito quando i passeggeri si sono accorti del furto. Ha corso come un pazzo tra le auto, si è infilato in un cortile, di qui nel giardino di un albergo dove si è arrampicato su un dal quale però ha perso l'equilibrio precipitando a terra e procurandosi un trauma cranico che lo ha fatto cadere in coma. Protagonista dell'emergenza, scattata l'altra sera, è stato un cittadino extracomunitario che i carabinieri sono riusciti ancora ad identificare.

Il borseggio, effettuato in compagnia di un complice che è riuscito a fuggire, è avvenuto poco dopo le 19,30 sul filobus della linea Sanremo-Ventimiglia ai danni di una ragazza diciannovenne di Ventimiglia. I ladri sono entrati in azione quando l'autista ha aperto le porte, alla fermata della Foce. Hanno preso il portafoglio e si sono precipitati in strada. Qualcuno è passato all'inseguimento, altri hanno chiamato i carabinieri. L'extracomunitario avrebbe imboccato una stradina che dalla Foce porta verso il mare riuscendo a penetrare nel giardino dell'hotel «Bel Soggiorno», da qui, incalzato dai carabinieri, si è arrampicato sul muro di cinta dell'albergo tentando di passare in un parco adiacente. Forse la foga per il timore di essere scoperto, forse un appiglio scivoloso a causa della pioggia gli hanno fatto però perdere l'equilibrio. La caduta, da quattro metri di altezza, è ha visto un impatto violento all'interno del giardino delle dell'Istituto Figlie della Sapienza. Il nordafricano, visibilmente provato, è stato bloccato dai carabinieri e portato nella caserma Villa Giulia dove è stato subito soccorso dalla Guardia Medica.

Il dottore ha consigliato il ricovero ma, una volta all'ospedale, le condizioni dell'extracomunitario si sono improvvisamente aggravate. Lo stato di coma è sopraggiunto progressivamente, a causa di un'emorragia cerebrale dovuta al violento trauma cranico. Il pronto soccorso ha quindi disposto l'immediato trasferimento del ferito al centro specialistico del «Santa Corona» di Pietra Ligure. La prognosi, al momento, è riservata. I carabinieri proseguono gli accertamenti per identificare il nordafricano che, al momento, è stato denunciato a piede libero per furto. [g. ga.]

Il caso del «comunale» condannato per tentato furto

Casinò, scatta la rinuncia del controllore nel mirino

SANREMO

Si è risolto ancora prima che esplodesse pubblicamente il caso del dipendente comunale nel mirino per la «patente» di idoneità ottenuta al corso interno per controllore «supplente» nella sala slot del casinò. L'interessato, Salvatore Ruffo, 48 anni, laurea in sociologia e ruolo di assistente nella biblioteca civica, con il fardello di una vecchia condanna a 7 mesi per tentato furto proprio ai danni della casa da gioco, quando era uno degli addetti alla sala conta (era scattato il licenziamento), si è infatti chiamato fuori già nel pomeriggio di mercoledì, poche ore prima che la vicenda si trasformasse da pettegolezzo in notizia giornalistica.

Lo rivela l'assessore Franco Solerio (Personale), che, nello stesso pomeriggio di mercoledì, ha portato il caso all'attenzione della giunta: «Non c'è stato bisogno di prendere alcuna decisione, in quanto il dott. Ruffo, con molta sensibilità, ci ha comunicato di aver rinunciato alla possibilità di svolgere le mansioni di controllore comunale aggiunto al casinò, per non mettere in difficoltà l'Amministrazione. Sapevamo che aveva partecipato al corso (appena concluso), anche se non ufficialmente, perchè la gestione dello stesso è curata dai dirigenti di settore. E, d'altronde, la sua idoneità è stata valutata sotto il profilo tecnico. In fondo, aveva tutto il diritto di partecipare al corso. Semmai, il problema è quello dell'opportunità, considerato il precedente, per il quale ha peraltro pagato un prezzo». E se non avesse rinunciato? «Avremmo chiesto un parere al segretario generale», taglia corto Solerio.

Il si è concluso con l'idoneità di dipendenti di Palazzo Bellevue, che, a partire da lunedì, saranno utilizzati a turno per potenziare i controlli nella sala slot del casinò, nel quadro del lavoro straordinario, retribuito con 30 mila lire lorde l'ora. [g. mi.]

A S. Siro messa del vescovo, Carla Gatti cittadina benemerita e gli chef al «Borea»

Sanremo festeggia il santo patrono

Premi a Ballestrieri, Ferraresi, Gonella, Berio e Hazon

SANREMO

Sanremo festeggia oggi il patrono San Romolo. Mentre gli uffici pubblici, le scuole e molti negozi rimarranno chiusi, in programma diverse iniziative a carattere laico e religioso.

Si la mattina, alle 10,30 quando nella Concattedrale di San Siro sarà celebrata, dal vescovo monsignor Angelo Barabino, la messa pontificale.

Sempre in mattinata, nell'ambito del «I Festival nazionale dei cuochi», tre chef raggiungeranno l'Istituto Borea dove cucineranno per gli anziani ospiti. Sono France- Ammirati, presidente della se- sanremese dell'Associazione cuochi, Catello Longobardi Méditerranée) e Valerio Marsaglia (del Royal). A tavola siederanno anche i presidente della Provincia Gabriele Boscetto e il direttore generale del Comune Mauro Borsò. In serata, al Méditerranée, cena a pagamento con ricavato che sarà devoluto in beneficenza. «Quest'appuntamento con gli chef - annuncia Antonio Torcasso, portavoce dell'Associazione cuochi - avrà un seguito negli anni futuri».

La Compagnia stabile di Sanremo

Nel pomeriggio alle 16, nella Sala degli Specchi di Palazzo Bellevue, doppia premiazione. Il sindaco Giovenale Bottini consegnerà l'onorificenza di «cittadino benemerito» a Carla Gatti, oncologa. Saranno quindi assegnati i «Premi San Romolo» a Marisa Ferraresi Dunnebacke (per l'imprenditoria), Giovanni Gonella (opere sociali), Enrico Berio (cultura), Amilcare Ballestrieri (sport) oltre al titolo di «Amico di Sanremo» al maestro Roberto Hazon, compositore di fama mondiale. Saranno anche premiati i vincitori del concorso «Città di Sanremo», studenti chiamati a svolgere tema a carattere socio-culturale sulla città. Sono Francesco Fadigati (riceverà milioni), Federica Bianchi (3 milioni) e Valentina Orlandi (2).

Ieri, invece, il sindaco Bottini e la sua giunta hanno ricevuto i rappresentanti delle forze dell'ordine per il tradizionale saluto mentre al Teatro Ariston la Compagnia stabile ha rappresentato «U du rondò». [m. c.]

La vicenda a Castellaro

Registro «sospetto» Sindaco e farmacisti sono sotto inchiesta

SANREMO. E' stata aggiornata l'udienza preliminare per il registro falsificato dei «farmaci-stupefacenti», la prima tranche di inchiesta sul delle «ricette-gonfiate» che ha visto la procura di Sanremo chiedere il rinvio a giudizio del farmacista di Castellaro, Lucio Cagnacci (imprenditore della grande distribuzione farmaceutica), di due impiegati presso la farmacia, Silvia Laura e Ugo Franco Boccioli, e del sindaco del paese, Gianfranco Anfossi. L'udienza, fissata di fronte al gup Vittorio Spirito ha visto sollevare questione di incompatibilità del magistrato sulla quale ora è chiamato a pronunciarsi il presidente del tribunale Gianfranco Boccalatte. L'udienza è aggiornata al novembre. Il pm Marco Zocco ha stralciato l'episodio relativo al registro «carico» dei farmaci equiparati a sostanze stupefacenti sul quale erano state riscontrare una di anomalie. [g. ga.]

È IL MOMENTO DI CAMBIARE...
IL TUO VECCHIO CAPO IN PELLE
VALE ANCORA UN MILIONE
ANDORA
OTTOBRE
FAST
APERTO
DOMENICA
GRUPPO ALTA ITALIA
Ramello
La Forma in Pelliccia
• Pagamento fino a dodici mesi senza interessi •

Dal 5 al 10 febbraio 2001

LA STAMPA RITORNA TRA I BANCHI DELLE SCUOLE MEDIE INFERIORI DI TUTTA ITALIA

con il grande progetto didattico **"La Stampa in classe"** riservato ai ragazzi di 1ª, 2ª, 3ª media.

È un percorso di lettura "critica" del quotidiano da sviluppare attraverso esercizi guidati, che può essere affiancato alla programmazione ordinaria nella prima metà di febbraio.

L'insegnante interessato ad aderire con la sua classe dovrà compilare **con precisione** il tagliando qui sotto pubblicato.

Tale tagliando dovrà pervenire **entro il prossimo 20 novembre al n° di fax 011/568.24.96**,

solo dopo che l'insegnante abbia ben definito:

- il numero degli studenti partecipanti;
- il numero delle copie da acquistare;
- l'indirizzo, preciso e dettagliato, dell'edicola dove avverrà l'acquisto.

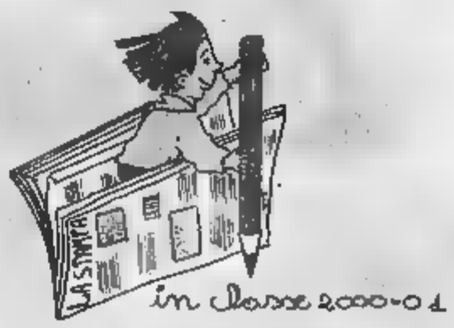

Il materiale per sviluppare gli esercizi (guida, opuscoli, etc.) sarà inviato gratuitamente ed unicamente alle classi aderenti, entro fine gennaio 2001.

Le copie di LA STAMPA **dovranno essere acquistate** dagli studenti **ogni giorno dal 5 al 10 febbraio compresi***.

Compilare chiaramente in stampatello.

SCUOLA MEDIA: *(scriverne per esteso il nome)*

Classe e sez.

Via N°

Città Prov. C.A.P.

Tel. / Preside
(pref. numero)

Nome e cognome dell'insegnante

N° allievi partecipanti N° COPIE CHE ACQUISTERANNO (previsione realistica)

NOME DELL'EDICOLA DOVE AVVERRÀ L'ACQUISTO

Via N° C.A.P.

Città Prov. Tel. / Cellulare /
(pref. numero) *(pref. numero)*

Nome e cognome del TITOLARE DELL'EDICOLA

LA STAMPA

N.B.: Sono necessarie precisione e completezza dei dati, con particolare riguardo al "n° copie/acquisto" (la previsione deve essere realistica) e al "nome e indirizzo edicola": per quest'ultimo vi suggeriamo di prendere contatto con l'edicola scelta. Ricordare poi agli studenti di effettuare l'acquisto unicamente presso tale edicola.

*** Il progetto ha piena validità didattica solo se sviluppato tutti i 6 giorni: gli studenti sono pertanto invitati a recarsi in edicola quotidianamente.**

ATTENZIONE: Non verranno accettati tagliandi incompleti o compilati in modo generico.

Per informazioni:
Numero Verde
800-243614

Musica dal vivo ispirata ai Pink Floyd (Duffy Pub) e ai grandi del soul (Bonfim)

Roger Cafè: Frank Zappa story

Notte di cover nei locali della «movida» genovese

Notte house al Fitzcarraldo, i Soltantosoul al Senhor Do Bonfin di Nervi, i Sex Magik al New Bulldog di Serra Riccò, i «Super» al Covo di Nord Est e tanti altri appuntamenti musicali nei locali di Genova e Provincia. Al cineclub Lumiere incontro con il regista Fulvio Wetzl, l'autore di «Prima la musica, poi le parole».

SENHOR DO BONFIM. Venerdì gli hit di Aretha Franklin, Wilson Pickett, Otis Redding, alle 23, al Senhor Do Bonfim, nella passeggiata a mare di Nervi, dove è attesa la band dei Soltantosoul guidata dal Alberto De Benedetti. Ingresso con consumazione 15 mila lire.

MATILDA CAFE. Musica da ascoltare e da ballare. Cigar-bar, bar new age, e tante novità al Matilda Cafè, in Via D'Annunzio, che ha riaperto i battenti per una lunga stagione invernale.

GIACOMO. Piano bar, buona cucina e dopo cena al Makò, al ristorante Da Giacomo, in Corso Italia, a Genova.

NEW BULLDOG PUB. Musica i Magik, con le dei Red Hot Chili, alle 23, nel music-pub di Serra Riccò.

DUFFY IRISH. Il pub irlandese» di Via Giovanni Torti ospita questa sera alle 23 la band dei Name, gruppo genovese specializzato nelle cover dei Pink Floyd, che presenterà i brani del nuovo Cd.

LUMIERE. Proiezione film «Prima la musica, poi le parole», diretto da

Al Roger Cafè Stradone Sant'Agostino omaggio a Frank Zappa con i disegni di Luzzati

Fulvio Wetzl, questa sera alle 21 Lumière, con la partecipazione del regista che al termine incontrerà il pubblico. «Prima la musica, poi le parole» è interpretato da Anna Bonaiuto, Barbara Enrichi, Amanda Sandrelli, Gigio Alberti.

FITZCARRALDO. Musica house, alle 23, nel locale di Piazza cavour con il team «The Loft» i dj Ugo Sabatini, Enrico Delaiti e Paolo Driver in consolle.

ROGER CAFE. Ispirato al repertorio di Frank Zappa con i tratti e i segni grafici di Lele Luzzati, ottenendo grande successo tra i giovani il nuovo locale Stradone Sant' Agostino (Sarzano) nella città antica genovese, dove si possono gustare piatti caldi, spuntini e drink.

MAIS. live, drink, spuntini al Nuovo Mais, in Via del Tritone, a Sturla. Questa sera, alle 2, alle 22 sul palco ci sarà il gruppo La Nemesi in formazione rinnovata, con Massimo Di Via (voce, chitarra, sax e percussioni), Luigi Impollonia (voce e tastiere), Silvano Arecco (voce, tastiere e chitarra).

L'INCONTRO. Festa del rhum caraibico e lap dance e tante modelle, alle 22, nel locale di Gènova -Prà.

TEXANO. Musica live, drink, servizio ristorante, questa sera alle 22, al music-club restaurant cafè di Piazza Piccapietra.

Musica reggae, soul e house e cocktails nel nuovo locale della città antica, in via Chiabrera 59, a pochi passo da piazza San Lorenzo.

MEMPHIS. Serata di karaoke, alle 22, nel pub di Via Oberdan, a Nervi.

LA VASCHETTA. Musica dal vivo, specialità gastronomiche, drink, alle 22 alla Vaschetta, in Via Piacenza, nel quartiere di Staglieno.

BERTO. Aperitivi, drink, musica e spuntini nel dehor del Bar Berto, in Piazza delle Erbe, nel cuore della città antica genovese.

ESTORIL. Ristorante, pizzeria e discoteca, a partire dalle 22, all'estoril, in Corso Italia.

SUPERNATURAL. Discobar, drink e tavola calda nel locale genovese del Ponte Monumentale, sopra Via XX Settembre.

LE CORBUSIER. Performance d'arte, mostre, aperitivi, drink e spuntini nel locale del centro storico genovese, in Via San Donato.

ACROPOLIS. Cucina greca e altre specialità nel locale di Salita Nuova del Monte.

KOALA PUB. Musica dal vivo, spuntini, birre e giochi, alle 22,30, nell'australian pub Koala di Sampierdarena, in Piazza Palmetta (da via Walter Fillak).

DUFFY PUB. Gastronomia, musica giochi di società nel locale irlandese in Via Giovanni Torti.

DOTTOR JEKYLL-MR HYDE. Musica commerciale anni 60/70/80/90 con il dj Luca Rosack, alle 22,30, nel locale di Avegno.

SANTA MARGHERITA. Nuovo appuntamento con rassegna Sonar, alle 23, al Covo di Nord est. In pedana i toscani Super B e i milanesi Settevite. I Super B hanno ottenuto grande successo con la cover «Amore disperato», di Nada e al Covo presenteranno la loro ultima produ- «Record». I settevite hanno partecipato ai più importanti Festival Rock, dal Beach Bum Festival Monza Rock festival. Musica dal vivo, soul, blues, irish, alle 22, al Green Rose, nel lungomare. Al Micky Mouse è in corso l'Oktoberfest, con spillatura di birra, happy hour prezzi speciali.

Drink, musica, videogiochi aperitivo the beach», all'Ultima Spiaggia di San Michele di Pagana, sulla litoranea tra Rapallo e Santa Margherita. Musica dal vivo, drink, spuntini all' Isterika Pub, in Via Sant'Anna, a cento metri dal casello autostradale. Scuola di tango argentino al dancing Villa Porticciolo, nel Parco Casale. Cena, birra e musica, alle 23 dj Luca Angiolini, al music-pub R4 di Rapallo.

GATTORNA. Live Show con Les Grikò, alle 23, nel discobar-paninoteca Alzati Lazzaro, a Gattorna, in Val Fontanabuona. [m. b.]

GIORNO E NOTTE

PITTORI

Aperta mostra in Galleria Mazzini

In Galleria Mazzini aperta fino a sabato la mostra di pittura di un gruppo di artisti iscritti all'associazione culturale Creuza de Ma.

CAMPOMORONE

«Ritratti e ritrattazioni» Alda D'Alessio

A Palazzo Balbi Campomorone è aperta la mostra «Ritratti e ritrattazioni» di Alda D'Alessio, inaugurata ieri pomeriggio. La mostra resterà aperta dal lunedì al venerdì dalle 9,30 alle 11,30 e dalle 16,30 alle 19.

NATURA

Fulmini e saette all'Ordine degli Ingegneri

La protezione contro le «sovratensioni», principalmente in fulmini prodotti dai temporali, il tema di convegno promosso oggi dall'Ordine degli Ingegneri nella sede di Piazza della Vittoria. Per informazioni, telefono 010-59.38.40 oppure 010-59.39.78.

FILARMONICA

Aperti i corsi musicali a Cornigliano

Sono aperti i corsi di solfeggio, strumenti a fiato, pianoforte, chitarra classica ed elettrica, canto moderno alla Filarmonica di Cornigliano, con sede nei Giardini Melis, 8. Per informazioni, telefono 010-651.85.31.

DIALETTI

Corso di genovese all'Università Popolare

All'Università Popolare Sestrese è stato organizzato un corso di lingua genovese con un ciclo di interventi su arte, storia e tradizioni in Liguria. Le iscrizioni aperte fino al 24 ottobre e possono fatte presso l'Università Popolare Sestrese (Piazzetta Università Popolare), telefono 010-604.32.47, il martedì pomeriggio dalle 16 alle 17,30.

EXPO

La Città dei Bambini al Salone Nautico

La «Città dei Bambini» sarà presente da domani a domenica 22 ottobre al Salone Nautico Internazionale con propri animatori, nello del Teatro del Mare, inserito nella zona «Mondo vela». Gli appuntamenti sono in programma ogni pomeriggio dalle 15 alle 18. All'ombra del grande albero di «Luna Rossa», gli animatori della «Città dei Bambini» guideranno i piccoli ospiti del teatro del Mare in un divertente gioco a squadre dal titolo «Sfida alle onde».

FOTOGRAFIA

Reportage sull'Australia all'Italo-Britannica

Nella sede dell'associazione Italo-britannica, in Via XX Settembre, 2, è stata inaugurata la mostra di fotografie sull'Australia realizzata da Alberto Pugliese, presentata da Mariolina Manca. [. vi.]

BARI	72	77	54	81	61
	77	56	53	53	52
	56	45	62	65	55
	87	71	64	62	54
FIRENZE	13	31	44	38	17
	90	66	61	54	48
	70	23	35	44	73
	61	54	54	53	43
MILANO		5	46	65	21
	76	71	61	58	55
NAPOLI	42	27	32	70	88
	72	68	64	55	50
PALERMO	22	30	50	34	81
	91	80	63	61	57
ROMA	35	78	34	28	86
	78	71	63	44	41
	59	72	65	61	18
	88	82	68	47	46
VENEZIA	16	23	74	67	4
	70	61	58	57	52

Ambi centrati: Ambi centrati sul 40 di Roma. Ecco 30 coppie su cui puntare. Il gioco programmato per almeno 4 settimane come gli altri sistemi:

40-4	40-7	40-10	40-12	40-16
40-18	40-20	40-24	40-27	40-29
40-31	40-33	40-35	40-46	40-48
40-52	40-55	40-57	40-60	40-61
40-64	40-67		40-72	40-74
40-76	40-81	40-85	40-88	

Ambate mature: Sono ambate in scadenza d'uscita, infatti parentesi indichiamo la presunta scadenza in settimane:
Bari 62 (1); Cagliari 27 (5); Firenze 42 (0); Genova 88 (0); Milano 90 (0); Napoli 22 (0); Palermo 63 (0); Roma 68 (0); Torino 10 (0); Venezia 25 (2).

Per questa settimana il computer di glia i ambi in frequenza sulla di Genova:

11-9	11-7	11-8	85-45	85-35
11-18	11-14	11-16	85-54	85-42
11-27	11-21	11-24	85-63	85-43
11-36	11-28	11-32	85-72	85-44
11-45	11-35	85-9	85-7	
11-54	11-42	85-18	85-14	85-16
11-63	11-43	85-27	85-21	85-24
11-72	11-44	85-36	85-28	85-32

Per cadenze la lunghetta più in ritardo sviluppata per ambo e terno da giocare Venezia

10-20-30	30-80-90	60-70-80
10-40-50	30-10-20	60-90-10
10-60-70	40-50-60	60-20-30
10-80-90	40-70-80	60-40-50
20-30-40	40-90-10	70-80-90
20-50-60	40-20-30	70-10-20
20-70-80	50-60-70	70-30-40
20-90-10	50-80-90	70-50-60
30-40-50	50-10-20	80-90-10
80-60-70	50-30-40	80-20-30

VINCITE: Estratto 47 Cagliari

SUPER ENALOTTO - CACCIA AL JACKPOT
Giocate normali e sistemi integrati

L. 1600	14 - 32 - 40 - 87 - 10 - 45
2 combinazioni	28 - 64 - 80 - 78 - 1 - 90
L.	
7 combinazioni	81 - 39 - 44 - 53 - 42 - 88 - 7
	sistematiche con basi
L. 179.200	- basi fisse prese 1 a 1 = 20 - 38 - 41- 90
224 combinazioni	- varianti = 10 - 84 - 31 - 44 - 56 - 57 - 8 - 25

che a Ricevitoria di Davide e Liliane Miola, via Viana 27, Candelo

---

Musica, gastronomia, poesia, danza e persino cartomanzia ed osservazione del cielo

Mediterraneo, il Suq sbarca a Genova

Venti ore di festa no-stop al Ducale: ritmi e sapori

GENOVA

Il capoluogo ligure guarda sempre più Riva Sud del Mare Nostrum e città è tornato il Suq, questa volta a Palazzo Ducale, occasione del vertice delle Città del Mediterraneo, con una non-stop di musica, danze, mercatini, gastronomia e incontri che per due giorni, da a sabato animerà la vita notturna. L'appuntamento è alle 17 di oggi alle Cisterne del Ducale, in Piazza Matteotti che ospiterà un bazar ventidue banchi, sei punti ristoro, una settantina di musicisti, danzatori, attori e matori. Una festa gratuita e aperta a tutti promossa dal Comune di Genova, assessorato alla Comunicazione e alla Promozione della Città, con Chance Eventi ideata Valentina Arcuri e Carla Peirolero che da qualche anno curano anche l'edizione estiva del suq di luglio alla Loggia Mercanzia, Piazza Banchi.

La non-stop che si concluderà domani alle 13, prenderà il via con un concerto bandistico della Filarmo- Sestrese e si snoderà lungo un programma che fino alle piccole alternerà concerti musicali, esibizioni di danza etnica, letture poetiche in

L'orchestra Bailam è tra le attrazioni della «festa-no stop» nel Suq di Palazzo Ducale

dieci lingue diverse spaghettata finale e discoteca con la musica rai e balcanica. I cast degli artisti prende Simona Di Spirito, Nadia Morgia, Mariangela Pirami, Nievas Vasquez per il flamenco, la danzatrice del ventre Mouna Bounouar, il gruppo Escargot per danze Occitane. Parteciperanno anche i musicisti Ibrahim Sampou e Tom tam Magique, Orchestra Bailam, Exòristi Compagnia.

Le poesie saranno recitate da attori professionisti o personalità del mondo culturale genovese come Arnaldo Bagnasco (Montale), Silvio Ferrari (poeti bosniaci), Claudio Pozzani, Attilio Sartori (Caproni), Enrico Campanati, Lucy Ladikoff (poeti arabi), Vito Elio Petrucci, Consuelo Barilari e da diversi rappresentanti delle comunità straniere a Genova.

A partire dalle tre di notte, alle Cisterne del Ducale l'operazione «Navigare nei cieli», collegamenti Internet con i vari siti del Mediterraneo, a cura Massimo Stella e di Sigla Informatica, con la lettura del cielo astrologi e cartomanti a disposizione del pubblico con la Fondazione Amon. Nella mattinata di domani è in programma appuntamento con le scuole genovese Daneo e Baliano per uno scambio di favole e la lettura dei giornali.

Il sito www.ilsitoparlante.net curerà un talk show in diretta presentato da Luciana Lanzarotti. Alle 13 festa ci sarà la festa finale la partecipazione del gruppo Inconsue- Popolare e la premiazione dei fedelissimi della manifestazione. La Festa Suq è anche mercato e cibo. Nelle Cisterne del Ducale ci saranno, molti punti di ristoro con cibi esotici e tradizionali, stoffe, tappeti, monili, vestiti e spezie. La manifestazione è sostenuta da Amiu ed Elsag. [m. b.]

Nella Quadreria dei Pii Istituti Riuniti, riscoperta da pochi mesi, continua la sfilata dei visitatori

Santa Margherita premia gli artisti dell'anno

Gaetano Martinelli incontra gli studenti della «Vittorio G. Rossi»

Giuliano Vignolo

S. MARGHERITA

Due momenti culturali, uno domani nelle scuole Vittorio G. Rossi dove per la manifestazione «Pittore dell'anno» Mario Gaetano Martinelli incontra gli studenti, l'altro nella quadreria dei Pii istituti riuniti dove centinaia di studenti stanno scoprendo un piccolo tesoro d'arte.

Per il «Pittore dell'anno» da domani vanno in i bolidi della Vela e quelli della Formula 1, nell'interpretazione data dal pittore Mario Gaetano Martinelli di Saronno a due dei principali avvenimenti sportivi dell'anno rappresentati dall' entusiasmante competizione di Luna Rossa con Black Magik all'America's Cup e della Ferrari la Mac Laren ai mondiali di Formula 1.

Dieci opere esalteranno le gesta del mondo e la fantasia di circa quattro studenti sammargheritesi, chiamati ad affrontare il tema «sport, arte, turismo» che da oltre anni affascina uomini di tutto il mondo. Con l'incontro di domani siamo al terz'ultimo appuntamento promosso dal Circolo culturale Proposte Visive di Rapallo per l'ottava edizione del «Pittore, poeta, artista dell'anno 2000», manifestazione che in passato ha laureato personaggi di dimensione internazionale e che per quest'anno si accinge ad acclamare Renzo Piano, Francesco Clemente e Mario Luzi.

In questo periodo nella Quadreria dei Pii istituti in viale Rainusso, affluiscono le varie classi della scuola Vittorio G. Rossi e della scuola elementare Scarsella alla scoperta di patrimonio di dipinti che pochi mesi era rimasta com-pletamente sconosciuto al grosso pubblico.

L'idea di aprire la quadreria agli studenti nata nel luglio in un in-contro tra il preside dei Pii istituti, il direttore generale dell'Apt e il presidente del circolo Proposte Visive.

L'iniziativa, avviata ai primi agosto, ha stentato a decollare ma dopo le prime settimane incerte, grazie a una informazione sempre più approfondita e diffusa, ha preso un andamento sempre più in crescendo tanto che in questa fase conclusiva è stata chiesta la protrazione dell'esperimento fino all'inizio delle vacanze natalizie.

UNA MOSTRA PER CAPRONI

Oggi alle 17 nella Sala Lignea della Biblioteca Berio si inaugura una mostra bibliografica Giorgio Caproni, in del decennale della scomparsa del poeta (1990-2000). La ra, curata Giorgio Lilli Devoto delle Edizioni San Marco dei Giustiniani, documenta alcuni momenti della crescente e che si è sviluppata attorno a Caproni. Verranno esposti giornali di dieci anni fa, con le pagine speciali del giorno della morte, avvenuta a Roma il 22 gennaio 1990; i testi rari e inediti sia su giornali o riviste sia in particolari edizioni di pregio; le ristampe dei suoi libri e delle sue traduzioni, in inglese, spagnolo e tedesco; i fascicoli speciali di riviste, gli atti di convegni, numerosi in Liguria, una volta tanto non ingrata con un suo figlio.

Una sezione è dedicata all'attività parco culturale Giorgio Caproni, attivato l'anno scorso Regione Liguria. Inaugurerà la mostra Stefano Verdino, che parlerà del so» Caproni, ov di un poeta che più ci allontana dal suo tempo, più si ritrova attuale. [r. i.]

«L'occhio in ascolto»: al Ducale esposte le opere di 42 giovani autori

Suoni e foto nel Palazzo della Borsa

A De Ferrari cinque artisti di livello internazionale

Roberto Iovino

GENOVA

S'inaugura questo pomeriggio (ore 17) la rassegna «L'occhio in ascolto» organizzata dal Comune (Politiche Giovanili, in collaborazione con Direzione Comunicazione) e articolata in due differenti sezioni. A Palazzo Ducale esp i 42 giovani artisti che ha partecipato al concorso nazionale bandito negli scorsi mesi. Nella Sala delle Grida, già Borsa Valori ospitati, nell'ambito della sezione parametri internazionali, cinque artisti più maturi: si tratta di Oscar Wiggli, Muda Mathis e Sus Zwick, Ines Fontenla e Jean-Pierre Giovanelli.

Scultore compositore, Wiggli ha all'attivo un lungo lavoro nel della ricerca sonora visiva con proficui contatti con diversi musicisti del nostro tempo.

Fra i suoi esperimenti (dei quali si avrà una sorta di esemplificazione in questi giorni alla Borsa Valori) si il «progetto Guarecs» che prevedeva di far risuonare nel sotto-

Il Ducale ospita le opere dei giovani talenti

suolo di una caverna riempita di gas metano ad pressione di 100 bar le sequenze di suono preparate da Wiggli nel suo studio e di registra gli effetti sonori modificati. Questa operazione è stata effettuata nel 1998 e ha generato una composizione elettroacustica in tre tempi: «Guarecs», «Egleu» e «Tariel». L'altro lavoro presentato a Genova è «Mouvements» destinata ad diffu- durante una esposizione fotografica di Wiggli a Berna nel 1987.

«Il concetto della composizione - ha affermato l'autore - è strettamente legato alla situazione e alle fotografie esposte. Legato alla situazione significa che mi sono reso conto che musica deve accompagnare le fotografie come sottofondo sonoro. L'idea era la seguente: la prima impressione in questa esposizione è visuale; si guarda si avvertono all'improvviso segnali sonori. L'impressione visuale che viene dalle foto quindi modificata dalla presenza dei suoni».

L'inaugurazione di prevede un articolato programma. Alle 17 il Carlo Actis Dato guiderà il pubblico dal Ducale alla Sala delle Grida. Alle Museo d'Arte Contemporanea di Villa Croce, apertura «ecofonia - Id for strings devices and world friends», intervento musicale di Michele Ferrari. Infine alle 22 nel Porticato del Ducale, festa concerto «Gnu Age Beat».

TELECOM
COME VORRESTI CHE FOSSE IL FUTURO?
TELEFONIA FISSA, MOBILE, INTERNET, INFORMATION TECHNOLOGY, THE NEXT THING.

L'FISCO E GLI EVASORI | UNA BATTAGLIA CONTINUA

LE CONDANNE PREVISTE

La nuova legge, nel marzo scorso, ha modificato quella denominata «manette agli evasori». Ora si guarda all'imposta più che all'imponibile sottratto al controllo. Sono previste condanne fino a 3 anni di carcere per chi non indica nella dichiarazione i ricavi o gonfia i passivi, l'imposta evasa è superiore a 200 milioni

LA VIA DEI RICORSI

Contro la cartella esattoriale emessa dopo gli accertamenti della Guardia Finanza si può ricorrere via amministrativa alle commissioni tributarie di primo secondo grado infine in Cassazione. Per l'aspetto penale, se esiste, si segue la normale routine del tribunale, corte d'appello e Cassazione

Imprenditore suicida, un caso politico

Il presidente dell'Api: la Finanza ha metodi duri

Grazia Longo
CHIVASSO

Il telefono squilla continuo e sul tavolo del soggiorno ci sono tanti telegrammi.

Parole di conforto e di solidarietà per la moglie e i figli di Teodoro Bernardi, l'imprenditore di 59 anni che si è tolto la vita, l'altra mattina, durante un controllo della guardia di finanza. «Perché c'è tutta questa gente?», chiede il nipotino alla nonna Carolina. Forse gli ha spiegato quello che al nonno. E potevano dirgli? Che il nonno s'è sparato un colpo alla testa mentre i militari raccoglievano documenti per provare che aveva mezzo miliardo di tasse?

In questo elegante appartamento di periferia amici e parenti di consolare persone inconsolabili, fuori, intanto, divampano le polemiche sull'intervento delle Fiamme Gialle. E' stato davvero «duro» e persecutorio? Subito dopo la disgrazia, i parenti della vittima, ancora sconvolti per quello che successo, hanno raccontato «una perquisizione accanita come se si trattasse di un mafioso». Parole dettate dal dolore, ma che hanno scatenato un'interrogazione parlamentare, un'altra al ministro delle Finanze, e l'accusa - evidentemente sopra le righe - «un omicidio politico e di un sistema fiscale criminale che porta alla disperazione» da parte della Life, l'associazione che si batte per la libertà fiscale.

In realtà contro la guardia di finanza non è ravvisata nessuna ipotesi di reato e, comunque, la famiglia ha intenzione di sporgere denuncia. Il pm di turno Roberto Furlan ha deciso di disporre l'autopsia (che probabilmente avverrà sabato), come avviene solitamente nei casi di suicidio.

Capitolo chiuso? Non proprio. Sergio Rodda, presidente torinese dell'Api (associazione piccoli imprenditori) preferisce distaccarsi dal caso specifico e s'interroga sul ruolo della guardia di finanza. «Non ho gli elementi per entrare in merito a questa particolare vicenda - commenta -, però posso assicurare che molti soci si sono lamentati con me per i metodi troppo inquisitori dei militari durante le verifiche fiscali. E del resto, nemmeno io ho dimenticato quella guardia che venne a controllare la mia ditta imbracciando un mitra. Ma insomma, perché mai un evasore deve essere trattato come un assassino?». Preoccupazione condivisa dall'onorevole leghista Mario Borghezio che ieri mattina ha chiesto alla presidenza della Camera di «intervenire sul governo, affinché la guardia di finanza sappia al più presto adottare, in simili fattispecie, modalità di intervento improntate al più rigoroso rispetto dei diritti dei cittadini contribuenti sanciti dalla legge». E l'onorevole azzurro Raffaele Costa ha inoltrato al ministro delle Finanze Del Turco un'interrogazione per sapere siano state rilevate delle anomalie, finora non emerse, nel comportamento dei militari». Il colonnello Domenico Pellecchia, responsabile del comando provinciale della guardia di finanza, replica fermamente che «i militari hanno semplicemente svolto il proprio dovere».

E Fulvio Gianaria, legale dei parenti della vittima, ribadisce che la famiglia non ha nessuna intenzione di sporgere denuncia. «Inoltre - aggiunge - preferiscono non inteferire nelle considerazioni generali sul caso».

«Soffriamo già troppo per quello che è accaduto a mio marito - conferma Carolina Actis -, non siamo certo nelle condizioni di crearci altri problemi. In questo momento sappiamo nemmeno quando potremo seppellirlo».

Due interrogazioni di Borghezio e Costa sul comportamento tenuto dai militari Le Fiamme Gialle rispondono: abbiamo fatto il nostro dovere

Teodoro Bernardi, l'imprenditore che si è ucciso durante una visita di controllo della guardia di finanza e il cortile della sua azienda dopo la tragedia

Il ragazzino, storpio e lacero, chiedeva l'elemosina al mercato di corso Racconigi

Adrian, venduto dal padre a 14 anni

Il genitore e l'acquirente a giudizio per schiavitù

Nino Pietropinto

BLITZ ANTICLANDESTINI IN VIA COGNE

Diciassette extracomunitari, quasi ammassati uno sull'altro, stati scoperti in un fabbricato fatiscente Cogne, angolo via Vincenzo Troya. Quasi tutti con precedenti per spaccio e clandestini. Il blitz degli agenti di «Dora Vanchiglia» è ancora concluso: la polizia vuole risalire ai proprietari dello stabile per ricostruire la mappa degli alloggi abusivi. All'interno dei locali, dove gli extracomunitari vivevano in condizioni igieniche terribili, sono stati ritrovati coltelli e altre armi improprie. Uno dei clandestini è stato arrestato per lesioni e resistenza. Negli ultimi giorni, i controlli si sono estesi in tutta l'area di Porta Palazzo: la questura ha disposto la chiusura temporanea del bar «Bassino» di corso Giulio Cesare 14. Dopo la rissa tra extracomunitari avvenuta nella notte tra sabato e domenica, quando due marocchini si erano barricati nel locale per sottrarsi all'arresto. Chiusa anche una gastronomia marocchina di Giulio Cesare, per irregolarità alla canna fumaria riscontrate dall'Asl durante un controllo.

Adrian, schiavo a 14 anni, venduto dal padre serbo a un connazionale che l'avrebbe costretto a chiedere l'elemosina sulle spiagge e nei mercati in Italia. Sporco, con abiti sempre troppo leggeri per ripararsi dal freddo, con una malformazione alla gamba che attirava subito lo sguardo e faceva aprire il portafogli anche anche ai più insensibili. Ora il padre, latitante, e il presunto compratore del ragazzino stati rinviati a giudizio per schiavitù ed estorsione. Compariranno in Corte d'assise il 14 novembre. Gli imputati sono difesi dagli avvocati Cosimo Palumbo e Gian Vittorio Gabri. E' la prima volta che viene contestata la riduzione in schiavitù per costringere un minorenne a chiedere l'elemosina. In altre occasioni si trattava di ragazzine albanesi, costrette a prostituirsi.

La drammatica storia di Adrian viene alla luce nell'autunno quando i vigili urbani notano il ragazzino che chiede l'elemosina tra le bancarelle del mercato di Racconigi. Lo fermano, lui racconta che è arrivato in Italia da qualche alla madre: «Mi picchia sempre per obbligarmi a chiedere l'elemosina». Viene fermata la donna a poca distanza. Lei nega le botte: «Anch'io chiedo l'elemosina». Finisce in carcere per maltrattamenti. Adrian va ospite in una comunità. E si arriva a febbraio quando un mattino un serbo si presenta al tribunale dei minori e chiede di riavere il figlio, Adrian. Ma è il ragazzino che non vuole tornare con lui. E racconta un'altra verità : «Non voglio vederlo. E' stato lui che mi ha venduto. Sono arrivato in Italia su una barca approdata a Bari, poi sono finito a Brescia. Lì mi ha preso in consegna un certo Dragoljub Dimitrijevic, quello che mi aveva comprato. Mi ha portato prima sulle spiagge, a Rimini e in Liguria, poi a Torino. A lui consegno ogni tutti i soldi che riesco a raccogliere». L'inchiesta del pm Roberto Furlan porta in carcere l'«acquirente». Il padre è latitante. In carcere c'è «Dragan il nero», come viene soprannominato Dimitrijevic. L'uomo nega di aver costretto il ragazzino a chiedere l'elemosina, e respinge l'accusa di averlo comprato dal padre: «Tutte storie. Mi paga solo 300 mila lire la settimana per vitto e alloggio. Niente di più». C'è un punto oscuro nella vicenda: il ruolo della donna arrestata per prima, la «madre» del ragazzino. Adrian ha confessato: «Non è mia madre. Non ho accusato prima Dimitrijevic perché avevo paura di lui». La donna è stata scarcerata e scagionata.

Secondo il giornale Due Sicilie verrebbe risolta anche la questione Savoia

«La Francia compri il Piemonte»

Una provocazione: così si ripiana il deficit italiano

Accossato

Sanare il debito pubblico italiano? Missione possibile: cancellare l'Unità d'Italia. Anzi: cancellare soltanto il Piemonte dall'Italia, venderlo alla Francia, e risolvere così anche l'annosa questione dei Savoia che non possono metter più piede sul suolo patrio.

L'idea è di un avvocato napoletano, Antonio Pagano, 62 anni, che sul periodico meridionalista «Due Sicilie» di cui è direttore (www.duesicilie.org) guarda al passato per cambiare il futuro. Titolo a tutta pagina: «Vendiamo il Piemonte alla Francia». Spiegazione: «L'illuminato esempio del genio politico di Cavour, unico vero statista italiano che salvò il Piemonte dal collasso economico e sociale con la vendita di Nizza e della Savoia alla Francia, ci indica quale sia la giusta soluzione per risolvere i problemi del Sud e del grave debito pubblico». Le secessione? Il federalismo? Parole. A conti fatti, invece, il denaro della cessione del Piemonte, che resterebbe comunque in Europa, l'Italietta diventerebbe più forte della Germania».

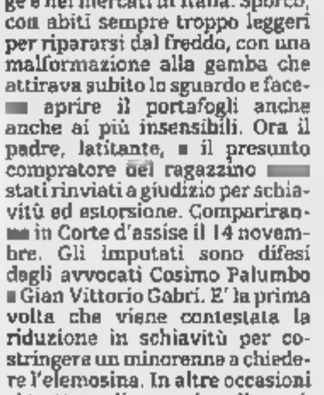

L'avvocato **Antonio Pagano**

Realtà o provocazione? L'avvocato-direttore, al telefono, sorride: «Una provocazione, è ovvio. Non ce l'ho coi piemontesi». Ma, scherzando, i suoi conticcini li ha fatti, e con cura: «Con il denaro ricavato - si legge su Sicilie - si ripianerebbe, in Italia, tutto il debito pubblico che ha raggiunto la cifra iperbolica di milioni e mezzo di miliardi, e si potrebbero costruire problemi economici tutte le infrastrutture che mancano al Sud per suo decollo economico». Basta storture: «I nostri mali sono incominciati nel 1860 con la forzata e al Piemonte». Da quest'Italia, i lettori di Due Sicilie aspettano riparazione: «Una scelta politica onorevole, definitiva, che tagli le radici del Regno del Male, rifacendoci allo stesso Cavour, unico vero uomo di Stato che questa penisola abbia partorito». Bossi e i leghisti? No, meglio la logica dell'imprenditore puro: «Conscio che il Piemonte era ormai allo sfacelo economico, Cavour fece quello che fa ogni proprietario che vuol risanare le proprie finanze: vendersi una proprietà».

Il Consiglio regionale ha approvato lo stanziamento

Borse di studio, 34 miliardi agli studenti dell'Università

Il Consiglio regionale ha approvato all'unanimità lo stanziamento di 34 miliardi da destinare a borse di studio per gli studenti universitari. Si tradurranno in provvidenze erogate dall'Ente per il diritto allo studio in forma di assegni, posti in collegio, tagliandi gratuiti per la o per l'acquisto di libri destinati a ragazzi a basso reddito iscritti nelle università piemontesi, dall'ateneo di via Po al Politecnico all'Università del Piemonte orientale.

provvedimento atteso dagli studenti perché incrementa la somma stanziata consente - spiega l'assessore regionale alla Cultura Giampiero Leo - di erogare i benefici a tutti quelli che ne hanno diritto: finora venivano esauriti fino ad esaurimento i fondi stanziati, in base ad una graduatoria: capitava che ci fossero ragazzi in possesso dei requisiti, che venivano però esclusi perché erano finiti i quattrini. Ho anche apprezzato l'unanimità dei consiglieri nel valutare l'importanza del provvedimento, che è passato il comune consenso».

Il Consiglio ha inoltre stanziato 500 milioni per le attività culturali proposte dagli universitari: «In questo caso - sottolinea Leo -, si vuole premiare la capacità creativa degli studenti, che hanno la possibilità di pensare e gestire autonomamente un proprio progetto culturale». Per accedere a parte dello stanziamento è sufficiente che le associazioni e i gruppi di studenti presentino la proposta alla Regione: la valutazione è via libera alle realizzazioni verrà data dagli studenti che fanno parte dell'Ente per il diritto allo studio universitario, alcuni docenti e lo stesso assessore Leo in rappresentanza della Regione.

IN PIEMONTE LOMBARDIA VALLE D'AOSTA

Stati generali incontrano la Chiesa alessandrina

ALESSANDRIA. Domani e domenica ottobre la città, attraverso l'assemblea degli Stati generali di Alessandria, presieduto da Piercarlo Fabbio, incontrerà la Chiesa alessandrina. Il Sinodo diocesano, conclusosi recentemente, ha lavorato individuando alcune emergenze importanti che ora diventano anche temi delle giornate degli Stati generali. Sono: la famiglia, i giovani, il mondo del lavoro e la vita sociale e politica. I temi verranno affrontati domani mattina in diverse da quattro commissioni di lavoro. Domenica 22 ottobre, invece, alle 9,30, l'assemblea generale degli Stati generali si riunirà al Teatro Comunale per l'incontro con il vescovo della città, Fernando Charrier (nella foto).

Moscato invenduto ritirato dallo Stato?

ASTI. I 120 mila ettolitri di moscato '99, ancora invenduti e stoccati in Cantine sociali e stabilimenti, potrebbero essere ritirati dall'azienda statale ex Aima, per essere avviati «ad impieghi diversi da quelli alimentari». Questa l'ipotesi emersa ieri, dall'incontro, a Roma, tra staff del ministro per le Politiche agricole e delegazioni di Assomoscato, Consorzio dell'Asti, industriali spumantieri e Regione.

Mille lire false comprate e vendute

VERCELLI. Pare quasi una storia alla Totò: un vercellese acquista da un marocchino, a Porta Palazzo, duecento banconote da mille lire contraffatte e le vende ad un albanese che le usa per comprarsi le sigarette ai distributori automatici, anzi pare sempre allo stesso, in città. Finché non viene pizzicato, insieme a chi gli ha passato le mille lire false, e finisce davanti a un giudice.

Lifting all'hotel Majestic E il «Victoria» si rinnova

TORINO. Dopo oltre dieci anni di lavori l'hotel Majestic (nella foto la hall) di corso Vittorio Emanuele si ripresenta alla città con un volto completamente rinnovato e con un centro congressi secondo soltanto al Lingotto; mentre altro famoso albergo torinese - il Victoria di via Nino Costa - ha appena dato il via ad un faraonico progetto di ristrutturazione per dotarsi di nuove camere, una piscina coperta e un giardino interno con porticato. Senza trascurare l'ampliamento di un altro «tre stelle» molto noto nell'area di Porta Nuova, il Genio, che ha avviato i lavori per aumentare la sua capienza già da alcuni mesi.

Il Gruppo Mongioie compiuto tre anni

PIANFEI. C'erano tutte le autorità provinciali, oltre a duecento amministratori locali per celebrare i primi tre anni di attività del Gruppo d'Azione «Mongioie» che riunisce 49 Comuni, tre Comunità Montane, le associazioni Artigiani e Commercianti, la Camera di Commercio, la Fondazione Bre, le organizzazioni degli agricoltori, su un territorio di 110 mila ettari e 50 mila abitanti.

Edimburgo ricorda Pavese e Fenoglio

TORINO. I due grandi scrittori piemontesi Cesare Pavese e Beppe Fenoglio verranno ricordati, il 3 e il 4 novembre, ad Edimburgo, all'Istituto Italiano di Cultura e al Cinema Lumiere con una serie di appuntamenti organizzati dal Premio Grinzane Cavour. Il 3 novembre, all' Istituto di Cultura, ci sarà un omaggio a Pavese.

Apre «Expocasa 2» a Torino Esposizioni

TORINO. Mobili e arredi protagonisti ad «Expocasa 2», il salone di idee e suggerimenti per la casa che s'inaugura oggi alle 16 a Torino Esposizioni in corso Massimo d'Azeglio 15, dove rimarrà allestito sino al 22 ottobre. Una passeggiata-shopping tra ricostruzioni di ambienti, moderni oppure in stile, elementi di design, cucine high-tech e altre novità presentate da circa 350 espositori un'area di 20 mila metri quadrati. Collegata alla rassegna, l'«Anteprima Idea Sposa» una selezione delle tendenze nuziali per l'autunno-inverno. Gli orari: giorni feriali 16-23; sabato e domenica 10-23. Ingresso 12 mila lire, mila i ridotti.

Una guida per scoprire Torino

TORINO. Una grossa fatica e un assunto carico di civiltà, nella nuova guida di Torino presentata ieri in Regione dall'assessore alla Cultura Leo. L'ha promossa con Daniela Piazza Editore la Consulta per le Persone in Difficoltà. Caratteristica basilare del testo, minuziosa mappatura focalizzata dagli associati della Cpd sulle accessibilità architettoniche.

Stazione di Verbania arriva miliardo

VERBANIA. Le Ferrovie dello Stato hanno stanziato un miliardo per sistemare la stazione. L'ha annunciato il parlamentare verbanese Marco Zacchera, affermando di averne avuto notizia dal presidente delle Ferrovie dello Stato, Claudio Dematté. Le ferrovie effettueranno una serie d' interventi che riguarderanno il sottopassaggio, la biglietteria, la pensilina del binario per Milano e i marciapiedi.

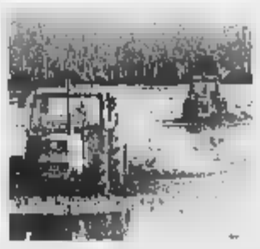

Riso, danni al raccolto «Intervenga Regione»

VERCELLI. Vertice sul riso, questa mattina, le organizzazioni agricole e gli assessori provinciali all'agricoltura di Novara e Vercelli. All'ordine del giorno i danni che le avversità meteorologiche hanno procurato al cereale: la produzione è inferiore al previsto, con un taglio che in alcuni casi sfiora il 30 per cento. Per questi motivi le aziende agricole chiedono l'intervento della Regione, con integrazioni al reddito. L'annata è stata fra le più negative dell'ultimo decennio, prezzi inferiori anche alla quotazione dell'intervento previsto dalla Comunità europea. Se non riuscranno a ottenere l'applicazione della calamità naturale, i risicoltori chiederanno un prestito a tasso agevolato, in grado di ripagare dei mancati introiti.

PROGRAMMI RTL TORINO

TO 94.400 Mhz - CN 94.300 - AT 91.800 - VC, BI, NO e VB 94.500
Giornale del Piemonte (in collaborazione con La Stampa): ore 6 - 7 - 8 - 9 - 10 - 11 - 12 - 13 - 14 - 15 - 16 - 17 - 18 - 19 - 20 - 21 - 30' minuto ore 6,30 Oroscopo; 7,30 Sport; 8,30 Lavoro Concorsi; 9,30 Sanità Salute Bellezza; 10,30 Borsa; 11,30 Folklore; 12,30 Città Storia Vie; 13,30 Sport; 14,30 Musica; 15,30 Spettacolo; 16,30 Appuntamenti; 17,30 Oroscopo; 18,30 Economia Lavoro; 19,30 Sport; 20,30 Sport. **8-9: Abitudine quotidiana**; 6,05 Previsioni del Tempo; 6,25 Prima Pagina; 6,40: Rassegna Stampa; 6,50 Viabilità; 7,50 Polizia Stradale; 8,05 Prima Pagina 20 anni prima; 8,50 Viabilità; **9-12 Musica e notizie**; 9,10 Previsioni del Tempo; 9,30 Viabilità Aeroporto; 10,10 Previsioni del Tempo; 11,00 Viabilità Ferrovie; **12-15: Musica e Notizie**; 12,10 Temperature; 13,50 Viabilità Polizia Municipale; **15-18 Musica e Notizie**; 15,10 Previsioni del Tempo; 15,50 Viabilità Ferrovie; 16,50 Viabilità Polizia Municipale; 17,10 Previsioni del Tempo; **18-21 Abitudine Quotidiana, in diretta da «La Stampa»**; **21-24 Musica e Notizie**; **24-6 Notturno Musicale**.

Il treno delle meraviglie
Cuneo - Ventimiglia - Nizza

Crocevia di civiltà, passaggio dalle Alpi al mare,
il territorio attraversato dalla linea ferroviaria Cuneo-Ventimiglia-Nizza vi invito
ad esplorare i suoi paesaggi naturali, ad apprezzare il patrimonio artistico e folkloristico e ad assaporare la [illegible] tradizione gastronomica.

molti vi prometteranno mari e monti...

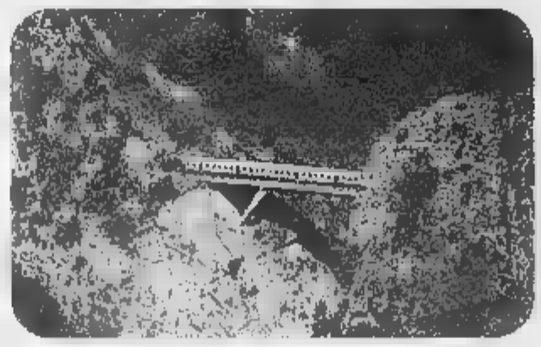

noi ve li facciamo gustare.

Per informazioni e prenotazioni: **Deik cultura e turismo** ++39 0172.717185, deik@isiline.it
Cisalpina Tours ++39 0172.713901 **Ufficio accoglienza alla clientela Cuneo** ++39 0171.634965

UNIONE EUROPEA · REGIONE PIEMONTE · PROVINCIA DI CUNEO · FERROVIE DELLO STATO · PIEMONTE · ATL VALLI ALPINE E CITTÀ D'ARTE · COMUNITÀ MONTANA VALLI GESSO, VERMENAGNA E PESIO · MUSEO FERROVIARIO PIEMONTESE

OSTERIA
Antico Frantoio
"Censin da Bea"
BORGO[illegible]O (IM)
SOLO SU PRENOTAZIONE

LA STAMPA
PAGINA 39 VENERDÌ 13 OTTOBRE 2000

IMPERIA-SANREMO
E PROVINCIA

IMPERIA VIA ALFIERI 10, TELEFONO 01837911. FAX 0183 273106. E-MAIL IMPERIA@LASTAMPA.IT. SANREMO VIA ROMA 176 TELEFONO 0184 [illegible] FAX 0184 500765 E-MAIL SANREMO@LASTAMPA.IT
PUBBLICITA' PUBLIKOMPASS S.P.A. IMPERIA VIA ALFIERI, 10, TELEFONO 0183 273373. FAX 0183 273106. SANREMO VIA ROMA 176. TELEFONO 0184 501555-56. FAX 0184 501129

[illegible]tico Franto[illegible]
[illegible]nsin da [illegible]
Osteria
Due ore di degustazione di piatti a base di olio extra vergine di oliva di produzione propria
RIAPERTURA A METÀ OTTOBRE

La Cgil non sottoscrive l'accordo sugli incentivi al personale: «Sono mal ripartiti»

Sanità, un autunno di proteste

Code e disagi all'ambulatorio di via Matteotti

Enrico Ferrari

[illegible]' un autunno «caldo» sul fronte della sanità. Le proteste riguardano code [illegible] disagi, che vedono sfortunati protagonisti soprattutto gli anziani, costretti alle code davanti all'ambulatorio dentistico della Mutua in viale Matteotti. I sindacati, inoltre, sono sul piede di guerra per gli incentivi. La Cgil ha rifiutato di sottoscrivere l'accordo perché non tutti i dipendenti otterrebbero gli stessi benefici: risulterebbero sfavoriti gli infermieri, categoria molto «ricercata» in provincia perché perennemente sotto organico.

Sull'ambulatorio dentistico, [illegible] Fp-Cgil ha inviato una lettera di lamentela al direttore generale e a quello sanitario dell'Asl. Segnala Carmela Lanzo, responsabile provinciale: «Si continuano a verificare disservizi. I disagi, che si scaricano sugli utenti molto spesso anziani, [illegible] derivati dal fatto che [illegible] uniche prestazioni di estrazione dentaria vengono effettuate soltanto due volte la settimana e [illegible] al giorno. Questo numero esiguo porta all'obbligo di cercare di arrivare per primo, quindi ad ore antelucane e [illegible] avere almeno un tetto sopra la testa per poter attendere pazientemente l'arrivo dell'addetto all'apertura degli uffici».

Continua: «Per ovviare a questa situazione, si propone naturalmente di aumentare le giornate e il numero delle prestazioni giornaliere. Bisogna [illegible] di risolvere il problema in tempi stretti, visto che i pazienti stazionano fuori dai locali e visto che siamo vicini alla stagione invernale». Insomma, già non è molto gradevole aspettare per farsi [illegible] un dente; è [illegible] peggio farlo all'aperto, sotto la pioggia.

Sulla questione degli incentivi, infine, [illegible] Cgil ha opposto [illegible] netto rifiuto: «Mentre tutte le Asl liguri hanno fatto accordi con [illegible] organizzazioni sindacali in modo che venisse distribuito in modo equo, [illegible] [illegible] volta a Imperia è stato proposto un accordo che garantisce a tecnici di laboratorio [illegible] radiologia una cifra che supera di tre volte la quota degli altri (infermieri, ostetriche, assistenti sanitarie, educatori, vigilatrici)».

Entro 3 anni a Sanremo sarà realizzato il collegamento tra via Pascoli e Borgo Tinasso

Aurelia-bis: via libera dell'Anas

Il progetto del terzo lotto approvato a Genova

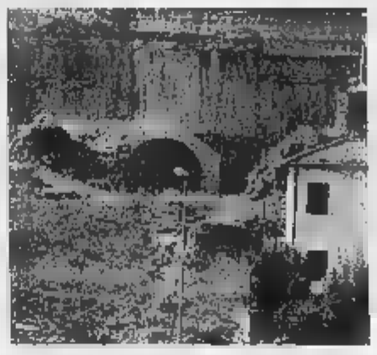
Il foro pilota del nuovo tratto della superstrada

SANREMO

Il prolungamento dell'Aurelia bis da via Pascoli, zona ospedale, a Borgo Tinasso, può considerarsi una realtà. Ieri la conferenza dei servizi di Genova ha approvato il progetto e l'Anas lo ha inserito nel suo programma triennale. Un'opera [illegible] 60 miliardi che, [illegible] volta completata, alleggerirà [illegible] modo considerevole il centro dal traffico. Il «foro pilota» che unisce le due zone della collina è già stato realizzato da tempo. Entro tre anni verrà trasformato in una galleria con due sole corsie [illegible] marcia - come il tratto che collega San Martino con via Pascoli - che permetterà alle auto provenienti da Arma di Taggia o dallo svincolo di Sanremo-Est dirette al quartiere del Borgo (il più popoloso della città) di arrivare a destinazione senza dover transitare in centro. Con il nuovo tratto dell'Aurelia bis sarà possibile dare il via al progetto che prevede la rivoluzione del traffico in tutto il quartiere [illegible] Borgo con nuovi sensi unici in via Martiri e in via Agosti e un migliore scorrimento della viabilità. La modifica del senso [illegible] marcia interesserà anche un tratto di via Galilei.

Alla conferenza dei servizi di Genova erano presenti anche, il sindaco di Sanremo Bottini, l'assessore alle Grandi opere Bissolotti [illegible] l'assessore ai Lavori pubblici, Silvano. [g. p. m.]

Permane in Riviera lo stato di allerta, a Sanremo l'opposizione denuncia disagi sulla strada per Verezzo

Maltempo, si contano i danni

E' Ceriana il paese più flagellato

[illegible] Gavino

SANREMO

Ammontano a centinaia di milioni i danni provocati mercoledì dall'ondata [illegible] maltempo che ha investito la Riviera. Nel centro più colpito, Ceriana, il sindaco Bruna Rebaudo ha convocato d'urgenza la Giunta e ha intenzione [illegible] procedere ad un censimento dei disastri provocati da pioggia e vento che hanno visto case scoperchiate e coltivazioni distrutte (in particolare di verde ornamentale).

«Ci vorranno giorni per fare un bilancio - spiega il primo cittadino - per [illegible] momento il peggio [illegible] passato». Ieri la viabilità nell'entroterra è stata ripristinata mentre a Ceriana continua [illegible] rimanere chiusa via Cassini [illegible] causa [illegible] tetto pericolante della canonica. «Ho scritto al prefetto - prosegue la Rebaudo - dobbiamo fare qualcosa per la gente che ha subito i danni più gravi».

A Sanremo, dove il maltempo ha visto allagamenti contenuti a conferma dell'attività di prevenzione promossa dal Comune in materia di smaltimento delle acque piovane, il gruppo consiliare «Per la tua Sanremo» ha presentato un'interpellanza urgente al sindaco segnalando i problemi relativi alla strada carrozzabile Verezzo dove la pioggia di mercoledì a portato detriti e fango sull'asfalto.

Per [illegible] fine settimana il bollettino [illegible] confortante. Qualche temporale, ma con meno intensità degli ultimi giorni. Le schiarite, quelle più ampie, [illegible] attese comunque non prima della giornata di domenica.

Il mare rimarrà [illegible] con raffiche di vento che potranno ancora toccare i 30 nodi (60 km/h). Questo non impedirà (e anzi spingerà ancora di più) gli appassionati [illegible] windsurf [illegible] «uscire». Lo stato di «Allerta 1» diramato da Regione e Prefettura dovrebbe comunque rientrare già questa mattina [illegible] conferma di un ulteriore miglioramento delle condizioni.

Immagini dell'emergenza maltempo. Sopra i pomperi in azione a Ceriana, sotto le strade allagate a Sanremo (F. Gatti)

Travolto sotto la pioggia

Scende dall'auto ed è investito

ARMA DI TAGGIA

Scende dall'auto finita contro il guard-rail sotto la pioggia è viene travolto da un'altra vettura, che rischia [illegible] scagliarlo giù dal viadotto. La sequenza, drammatica, si è verificata ieri mattina sull'autostrada, tra i caselli di Imperia e Arma di Taggia, lungo la carreggiata in direzione Francia.

Il ferito, ricoverato con prognosi riservata all'ospedale di Sanremo, è un rappresentante di commercio di La Spezia, A. C., 41 anni. Secondo una prima ricostruzione dell'incidente effettuata dalla polizia stradale, l'uomo [illegible] al volante della [illegible] Fiat Punto che si sarebbe fermata contro il guard-rail per [illegible] guasto improvviso. Sarebbe quindi sceso dall'abitacolo, venendo investito da un veicolo che stava sopraggiungendo, un'Audi.

I primi a soccorrere il ferito sono stati alcuni agenti della polizia penitenziaria che, con un furgone cellulare, stavano rientrando al [illegible] [illegible] Valle Armea. [illegible] trasporto in ospedale è stato invece effettuato da un'ambulanza della Croce Bianca di Imperia. Nel pomeriggio [illegible] ieri è scattato un nuovo allarme sull'Autostrada dei Fiori: un altro incidente, sempre sul viadotto Castellaro (spazzato da un forte vento). Il bilancio è di tre persone ferite, fortunatamente in modo lieve. [g. ga.]

E oggi tempo ancora incerto

Resta la possibilità di precipitazioni ma domani un breve miglioramento

IMPERIA

Rimarrà instabile, con possibilità, anche se improbabili, di piogge sparse, il tempo per la giornata di oggi. Sono queste le previsioni dell'Osservatorio [illegible] di Imperia per [illegible] prossime [illegible] ore. «La situazione - dice il bollettino - dovrebbe alleggerirsi con diminuzione anche della forza del vento». Ci potranno essere anche schiarite. Per domani, l'Osservatorio indi- [illegible] «lieve temporaneo miglioramento, pur [illegible] una situazione instabile». Intanto, l'ondata di maltempo ha dato la possibilità di mettere alla prova l'Associazione di Protezione civile di Dolceacqua. I volontari, coordinati dal presidente Paolo Cammareri sono intervenuti negli scantinati allagati di una palazzina e poi per la rimozione di grandi alberi accumulati contro i piloni [illegible] ponte nuovo, che rischiavano di provocare un'esondazione. I volontari [illegible]: Paolo, Vincenzo e Martino Cammareri, Barbara e Lorenzo Rondelli, Elisa Candente, Ivano Quartino, Mauro Crupi, Letterio Monterosso, Enrico Fantino, Samuele D'Angelo. [a.b.]

Vaccinazioni da lunedì

[illegible] per la [illegible] contro l'influenza

IMPERIA. E' a disposizione anche un [illegible] verde, [illegible] provincia, per avere più dettagliate informazioni sulla [illegible] pagna di vaccinazioni antinfluenzale al via lunedì. Gli impariesi potranno quindi rivolgersi per queste notizie allo 800-717268. Le telefonate saranno accettate dal lunedì al venerdì, tra le 8 e la 14.30.

Le vaccinazioni, p[illegible] dell'Asl, inizieranno da lunedì. Gli interessati potranno presentarsi negli orari prestabiliti al presidio di Igiene [illegible] Imperia, agli ambulatori [illegible] Diano Mari[illegible], Pontedassio o Pieve di Teco.

Ci si può vaccinare pure al presidio di Igiene di Sanremo, all'ambulatorio di Taggia e a quello di Ospedaletti. Altri poli sono quelli del presidio di igiene di Ventimiglia, e negli ambulatori [illegible] Bordighera [illegible] di Dolceacqua. Informazioni anche sul sito Internet «www.asl1.liguria.it». [a. b.]

Vittima [illegible] minorenne

Molestie al cinema [illegible] polizia denuncia [illegible] di 71 anni

SANREMO. La polizia ha denunciato [illegible] piede libero un anziano che nei giorni scorsi si è reso protagonista di molestie sessuali ai danni [illegible] una minorenne. Le «avances» sarebbero avvenute nel buio del cinema «Sanremese» di via Matteotti, durante una proiezione pomeridiana alla quale la ragazzina di quindici [illegible] stava assistendo in compagnia di una coetanea. L'uo[illegible] G. S., 71 anni, di Milano, avrebbe toccato in modo inequivocabile l'adolescente che si sarebbe [illegible] a urlare portando all'intervento di alcuni spettatori e, in un secondo momento, degli uomini del commissariato di Sanremo.

La denuncia presentata dalla ragazzina, una sanremese, ha portato ad ulteriori accertamenti da parte della polizia giudiziaria che ha quindi trasmesso gli atti alla magistratura. [[illegible] ga.]

Misterioso episodio accaduto l'altra notte nella zona del porto di Oneglia: un atto intimidatorio oppure una bravata?

Quattro colpi di pistola contro il ristorante «Charlot»

Una 7,65: forata la saracinesca, i proiettili hanno raggiunto anche la porta a vetri

Giulio Gelsardi

IMPERIA

Quattro spari nella notte. E altrettanti proiettili calibro 7,65 piantati nella saracinesca. Potrebbe considerarsi un atto intimidatorio, forse [illegible] vendetta per un presunto sgarbo o, ancora, [illegible] «avvertimento», (oppure un fatto del tutto casuale) l'episodio accaduto nelle prime ore dell'altra mattina al porto di Oneglia. L'entrata del ristorante Charlot, che ha preso il posto dell'«Albatros», [illegible] stata raggiunta [illegible] quattro colpi di arma automatica, [illegible] dei quali hanno trapassato la saracinesca in metallo forando anche la porta a vetri. Ad accorgersi del fatto è stato il titolare dell'esercizio, P.D.G., 45 anni, pugliese ma da molto tempo [illegible] Imperia. Ieri mattina intorno alle 9,30, quando è andato ad aprire il locale, si [illegible] dei fori dei proiettili. Non ha perso tempo e ha chiamato i carabinieri. I militari hanno svolto tutti i rilevamenti stabilen- [illegible] che i proiettili sono stati sparati [illegible] pochi metri di distanza. Sono anche stati raccolti i bossoli attraverso cui potrà essere svolta una prima perizia balistica. E' probabile anche che i carabinieri siano riusciti a recuperare anche qualcuno dei proiettili esplosi. Il titolare del locale, non a torto, è stato [illegible] poche parole: «Sono sicuro che si tratti di un'azione [illegible] bulli».

Intanto i carabinieri stanno svolgendo le indagini [illegible] [illegible] si preannunciano facilissime. Nes- [illegible] (e questo è un fatto che ha dell'incredibile se si pensa che l'episodio è accaduto in piena notte) avrebbe sentito nulla. Nè, tantomeno, visto. Chi ha premuto quattro voltre il grilletto contro l'entrata dello Charlot? E, soprattutto, perchè?

I carabinieri di fronte al ristorante «Charlotte» mentre svolgono gli accertamenti dell'episodio accaduto l'altra notte. E' mistero su chi abbia sparato e soprattutto sul fatto che nessuno abbia sentito nè visto nulla (foto ROBERTO RUSCELLO)

Conseguenza del fallimento dell'Enaip

Sfrattata l'Accademia dell'ambiente di Nava

Da tempo l'ente non pagava l'affitto dei locali
Castagnino: «Ora tentiamo di salvare i corsi»

Angelo Basso

IMPERIA

Si sta lottando in tutti modi in questi giorni per tentare di salvare, in qualche modo, i 150 posti di lavoro dei dipendenti dell'Enaip regionale, l'ente morale posto in liquidazione sabato scorso soffocato da miliardi di debiti. Si opera anche nell'interesse dei circa 400 docenti che con l'ente morale hanno rapporti di lavoro autonomo nei corsi professionali gestiti appunto dall'ente. C'è al riguardo comunità d'intenti tra le quattro Province liguri nel portare avanti un'unica strategia, d'accordo con la Regione, per uscire dalla crisi.

Per dibattere sulla delicata tematica si sono incontrati ieri mattina a Genova i quattro assessori alla Politiche attive del Lavoro delle province liguri. Erano presenti Luigi Picena per Genova, Donatella Ramello per Savona, Antonella Falcinelli per La Spezia e Francesco Castagnino per Imperia.

Ecco il commento dell'imperiese Castagnino al termine della riunione: «In questo momento ci stiamo preoccupando di mantenere in vita, sino al loro termine, i corsi di formazione e di aggiornamento professionale che si stanno svolgendo. Poi proporremo all'assessore regionale Giacomo Gatti di consentire ai dipendenti dell'Enaip di creare un nuovo centro che possa esercitare la stessa attività sino ad oggi demandata all'Enaip. Non vediamo, per ora, alternative migliori».

L'assessore regionale Giacomo Gatti

Ma la situazione sembra tutt'altro che rosea. L'altro ieri sera, la giunta provinciale di Imperia ha deliberato lo sfratto dell'Enaip dai locali dell'Accademia per l'Ambiente e Turismo di Colle di Nava. La delibera è stata un atto dovuto, in presenza di una procedura di liquidazione e per effetto della morosità dell'Ente. Da tempo, infatti, l'Enaip che gestisce l'Accademia, non paga l'affitto dei locali della Provincia.

Uno speciale percorso per disabili progettato dalla seconda circoscrizione

Dal Parasio al mare senza barriere

Entro un mese i lavori per abbattere gli ostacoli

IMPERIA

Dal Parasio alla Marina senza più barriere architettoniche, senza quegli ostacoli rappresentati da gradini, scalini, marciapiedi, passaggi tortuosi. Tra poco tempo sarà possibile andare dal Parasio al mare, e viceversa, a piedi in pochi minuti e senza disagi. La proposta del consigliere della Seconda Circoscrizione, Marco Masci di An, è stata accolta dal consiglio e sono già stati deliberati i primi interventi che cominceranno entro un mese.

In estate Di Masci, accompagnato da Franco Ansaldi dell'associazione «H» che si occupa delle esigenze dei disabili, ha percorso il lungo tratto dalle logge di Santa Chiara, nel quartiere medievale del Parasio, fino alla Marina di Porto. «Un percorso difficile - spiega Di Masci - anche per chi disabile non è. E così è nata l'idea di semplificare la vita a chi vuole recarsi al mare e alloggia nella zona alta, e viceversa. Si tratta di avviare un intervento che non richiede elevati costi e che, grazie anche a indicazioni attraverso un semplice sistema di cartellonistica, consente una passeggiata senza problemi».

La proposta di Di Masci non è rivolta soltanto a chi è disabile, ma anche a tutti i turisti - italiani e stranieri - che soggiornano in riva al mare, ma non vogliono perdere l'occasione di visitare i caratteristici carrugi del centro storico di Porto Maurizio.

Dal Parasio si potrà presto raggiungere il mare più agevolmente

In dettaglio, gli interventi di abbattimento delle barriere architettoniche dovrebbero riguardare il seguente percorso: Logge di Santa Chiara, piazza Duomo, via Aurelio Saffi, via Caboto, via Pirinoli fino ad arrivare alla Marina. I primi lavori deliberati dal consiglio circoscrizionale, cominceranno entro un mese e riguarderanno la parte alta di via Pirinoli. E in seguito? Di Masci si mostra ottimista: «Entro la fine dell'anno potrebbe essere approvato il progetto globale e contiamo di poter avere il percorso completo pronto, dotato anche di cartelli di segnalazione, nei primi mesi del prossimo anno».

I costi dell'operazione non dovrebbero essere elevati: si parla di 30-40 milioni che verrebbero utilizzati in maggior parte per la cartellonistica. Sono piccoli passi, ma importanti per rendere più fruibile una delle maggiori attrattive turistiche del ponente ligure.

LETTERE AL GIORNALE

ASSOCIAZIONI

Via agli incontri culturali della «Cumpagnia»

Prende via giovedì prossimo alla Cumpagnia de l'Urivu la nuova stagione degli incontri culturali. Il primo appuntamento sarà con il presidente Jacopo Varaldo e Maria Castellini. Quest'ultima presenterà il libro di Anna Maria Larcher, dal titolo «Ad Alassio c'era un viale». L'appuntamento è fissato alle 16,30 nella sala riunioni di Palazzo Guarnieri, in piazza Pagliari, nel cuore di Porto Maurizio. [a. b.]

MANIFESTAZIONI

La Provincia fissa regole per chiedere contributi

Le domande per chiedere contributi in tema di promozione culturale vanno presentate all'Amministrazione provinciale inderogabilmente entro il prossimo 31 ottobre. Lo ricorda l'Ufficio cultura della Provincia. Le richieste devono contenere un preventivo finanziario ed un piano di finanziamento delle singole iniziative da cui, al momento della domanda, risulti la copertura di metà della spesa con fondi di soggetti pubblici e privati. Per altre informazioni è opportuno telefonare allo 0183-704406. [a. b.]

ANIMALI

Alle Cascine di Oneglia trovato un giovane segugio

E' stato trovato nella zona delle Cascine a Oneglia un giovane segugio femmina. Il cane è ben denutrito, e si suppone sia sfuggito al padrone. Ora cerca il suo padrone. Per informazioni telefonare allo 0333-2398734. [a.b.]

AMBIENTE

Tubature rotte in piazza Bianchi, mare di proteste

«E' un problema cronico, e ora è peggiorato, forse per la rottura definitiva di una tubatura: in piazza Bianchi si forma un rivolo di acqua maleodorante». Sono le lamentele di commercianti e residenti, che hanno segnalato il problema ai vigili. «E' stato compiuto un sopralluogo, ma la perdita c'è sempre», aggiungono. [b. v.]

Domani e domenica una guida parlerà della fauna nel Ponente

Sulle tracce degli animali

A Triora lezioni per riconoscere le orme

TRIORA

E' una fine settimana dedicato alla natura quello che propone la cooperativa imperiese «Liguria da scoprire». Domani, con partenza da Realdo di Triora, torna «Sulle tracce degli animali», mini-corso «sul campo» che permette di conoscere meglio i nostri vicini di casa che vivono nei boschi.

Il ritrovo è per domani alle 14,30 ad Arma di Taggia, l'arrivo a Triora è previsto un'ora più tardi: la comitiva sarà accolta nel rifugio «Realdo», a 1010 metri di altezza. Alle 16 ci sarà l'incontro con la guida che terrà la prima lezione, incentrata sul riconoscimento di impronte, «fatte» (cioè gli escrementi), tane, pelo, resti di pasto dei mammiferi. Dalle 18,30, l'attenzione sarà incentrata sui volatili, riconoscibili anche dai canti. Saranno proiettate diapositive e particolare risalto verrà dato alla fauna del Ponente: volpi, tassi, faine, cinghiali, camosci, lepri, scoiattoli, rapaci notturni e diurni. Alle 20,30, cena al ristorante Ca' da Roca. Si prosegue domenica, alle 8.30, trasferendosi all'aperto. L'escursione servirà a mettere in pratica quanto si è imparato il giorno prima. Il rientro a Realdo è previsto alle 16,30. Chi lo desiderasse, può partecipare alla sola escursione domenicale: è possibile aggiungersi al gruppo presentandosi al ristorante Ca' da Roca.

«Liguria da scoprire» promuove anche la Giornata dedicata agli insegnati: il ritrovo è domenica, al rifugio Allavena di Colla Melosa. Ci sarà Annibale Salsa, vice presidente nazionale del Cai, che presenterà le iniziative del club nell'ambito delle scuole. Informazioni allo 0183-290213. [e. f.]

CERVO E IL SENTIERO DELLE ORCHIDEE

Per salvaguardare, valorizzare e promuovere l'area naturale compresa tra la frazione Rollo di Andora e il parco Ciapà di Cervo, paradiso delle orchidee delle specie più rare, le amministrazioni comunali delle due località costiere, sfruttando questa particolarità del territorio, hanno deciso di stipulare un accordo che dovrebbe portare appunto alla realizzazione de «Il sentiero delle orchidee». L'obiettivo consiste nel progetto di rivalutazione del territorio dal punto di vista scientifico, didattico e turistico. La convenzione è stata sottoscritta dal sindaco di Cervo, Vittorio Desiglioli, e dal vicesindaco di Andora, Franco Floris. Dice Desiglioli: «Con la stipulazione dell'accordo si procederà innanzitutto alla pulitura del sentiero e conseguentemente alla individuazione delle specie di orchidee presenti e alla loro segnalazione, al collocamento di una pannellistica di sensibilizzazione e, infine, alla realizzazione di una cartina del percorso e di visite guidate». [a. b.]

Parte l'iniziativa di carattere pedagogico

Centro Italo-francese la Provincia dà il via

IMPERIA

C'è la creazione di un Centro Italo Francese di documentazione pedagogica nei programmi dell'Amministrazione provinciale di Imperia. Ieri la Giunta della Provincia ha già approvato la bozza di convenzione che il presidente Gabriele Boscetto firmerà assieme alle altri parti contrattuali. L'atto sarà sottoscritto, infatti, anche da Claude Mollard direttore del Centro nazionale di documentazione pedagogica, da Giovanni Zagarella, provveditore agli studi, Lorenzo Viale presidente dell'Alliance francaise, da Jean Claude Hubi e Bruno Ricatto direttori del Centro regionale e dipartimentale di documentazione pedagogica di Nizza.

Afferma l'assessore alla Cultura, Jose Silvano: «Premesso che con gli amici francesi abbiamo già stipulato un accordo sull'insegnamento della lingua, riteniamo indispensabile l'attivazione di un centro analogo a Ventimiglia per mettere a disposizione degli insegnanti di francese e degli studenti documenti, mezzi didattici e altro per l'apprendimento della lingua».

L'assessore della Provincia di Imperia Jose Silvano tra i promotori dell'iniziativa pedagogica per la creazione di un centro Italo-francese

Nella stessa riunione di Giunta è stato deliberato l'avvio della procedura per i lavori di ristrutturazione e manutenzione dell'Istituto Alberghiero di Taggia e dell'Istituto Magistrale «Amoretti» di Imperia. Afferma l'assessore Gabriele Saldo: «I lavori riguarderanno l'adeguamento alla recenti norme sulla sicurezza». [a. b.]

Ricostruzione davanti a 400 piccoli alunni

Gli antichi mestieri oggi a Montegrosso

MONTEGROSSO PIAN LATTE

Oggi, un paese che mantiene intatta la sua anima contadina farà un salto indietro nel tempo, alla riscoperta di antichi mestieri. E' Montegrosso Pian Latte, che dà l'avvio della «tre giorni» dedicata alla castagna, importante patrimonio naturale di queste vallate, presenta una ricostruzione folkloristica riservata a 400 ragazzi: gli alunni delle scuole elementari di Santo Stefano, Pieve di Teco, Pornassio, Borgomaro, largo Ghiglia, piazza Calvi, via Gibelli, Caramagna e Castelvecchio a Imperia.

Dalle 9, i piccoli spettatori potranno vedere rappresentati per le vie di Montegrosso antichi mestieri, dal pastore che prepara il formaggio ai contadini che lavorano le castagne con una macchina a motore dei primi del '900, dal fabbro allo scalpellino.

La 31ª festa della castagna, organizzata dal Comune, prosegue domani alle 9,30 un dibattito nella sala comunale, sul tema «Nuove disposizioni europee e regionali in materia di interventi in agricoltura». Domenica, accanto alla scorpaccinata di caldarroste, il gruppo piemontese «Canta danseur ed seto» e interventi comici di Franco Carli. Nell'oratorio di pazza Sagrato, dalle 14 alle 18, sportello filatelico temporaneo, con francobolli dedicati all'evento. [e. f.]

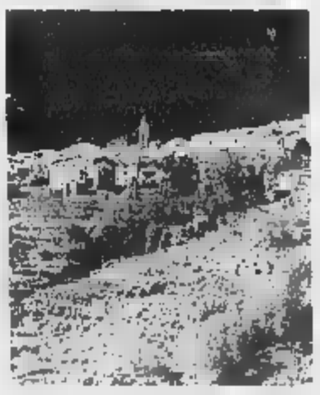

Il paese di Montegrosso Pian Latte

LETTERE AL GIORNALE

Quei ripopolamenti un fallimento

Collegandomi a un articolo comparso sul Vostro quotidiano di martedì 19 settembre, mi resta che constatare con amarezza che quanto dichiarato nell'articolo non è altro che la pura realtà. Purtroppo i cacciatori hanno verificato che i ripopolamenti effettuati alla fine del mese di agosto, con pernici rosse e starne nel comprensorio alpino sono stati a dir poco fallimentari. Decine di milioni di lire, ricavate dalle quote di partecipazione dei soci cacciatori, sono state gettate al vento, senza una lancio massiccio di pernici ancora in giovane età, non ancora in grado di procurarsi il cibo in terreno libero. Molte pernici in maggioranza starne, sono state trovate morenti ai lati dei sentieri e delle strade, con gli occhi semichiusi, con le penne gonfie a mo' di pallone, probabilmente colpito da cocidiosi.

Quel che preoccupa maggiormente, sono i ripopolamenti effettuati negli habitat del gallo forcello, nelle zone di Valcona, Monesi, Armo, Garezzo, Pian latte, Langan, ecc, col rischio di sterminare gli ultimi esemplari di tetraonidi presenti ancora nella nostra Provincia. Per salvaguardare gli interessi dei cacciatori e in particolare la poca selvaggina pregiata che vive sulle nostre montagne, constatato inoltre i risultati fallimentari inerenti sei anni di gestione, ritengo sia venuto il momento che Francesco Faraldi presidente del comp. Alpino, faccia gestire l'attività venatoria ai tecnici che compongono il comitato di gestione di sua competenza, compreso i rappresentanti delle due associazioni protezionistiche, membri preparati in materia di caccia ed ambiente. Ciò eviterebbe critiche da parte dei cacciatori, e non si correrebbe il rischio di arrecare danni alla fauna pregiata.

Giuseppe Casale,
vicepresidente provinc. Anuu Imperia

Una nuova legge «ammazza-animali»

Ho appreso con amarezza e sgomento della nuova legge sulla caccia approvata dal Consiglio Regionale della Liguria su proposta del consigliere della Lega Nord, Bruzzone. Sostanzialmente si tratta di una normativa che capovolge quanto si è ottenuto in passato con leggi a protezione della natura che, non bisogna dimenticarlo, è patrimonio di tutti anche di chi semplicemente fotografare gli animali e non ucciderli barbaramente e spesso soltanto per il gusto di farlo. Ora, è bene che la gente (anche chi, contrario alla caccia, ha votato gli stessi partiti che hanno approvato invece la legge a favore) sappia che cambia. Fra le «innovazioni» più gravi e incredibili c'è il fatto che si potrà andare a caccia per ben due mesi e mezzo (prima erano 55 giorni); si potrà abbattere la selvaggina migratoria più limiti: come dire che viene data la possibilità di uccidere fino esaurimento (sic) gli uccelli migratori che oltre ad aver fatto migliaia di chilometri per raggiungere l'Italia devono anche subire il piombo dei cacciatori. Infine, non più obbligatorio segnare di volta in volta le prede abbattute solo a fine giornata. E altro ancora. Una legge ammazza-animali a solo uso e consumo dei cacciatori.

Giulio Maria La Pusata, Imperia

Le lettere vanno inviate a
LA STAMPA
Redazione di Imperia
via Aitieri 10, telefax: 0183.273.106,
e-mail: imperia@lastampa.it
Redazione di Sanremo
via Roma 176, telefax: 0184.500.765
e-mail: sanremo@lastampa.it

NUMERI UTILI

AMBULANZE (tutta la provincia)

118 Imperia Soccorso

AUTOAMBULANZE

Imperia: 118 (numero unico). **Bordighera:** 252.525. **Vallecrosia:** 295.455. **Camporosso:** 28.191. **Carvo - S. Bartolomeo:** 405 . **Diano:** 494.112. **Dolceacqua:** . **Ospedaletti:** 505.050. **Pieve:** 377. **Pontedassio:** 279.700. : 325.132. **Riva L.:** 485.754. **S.** . **Sanremo:** 0184-507710; 0184-5 . **Arma:** 0184-41.444. **Ventimiglia:** 250.722 (anche ambulatorio veterinario).

Telefono Amico: tel. 0183-290.450. Ore 18-24. Numero verde 167.515224.

DI Le farmacie restano aperte dalle 8 alle 12 e dalle 16 alle 19,30 escetto quelle di turno. **Imperia:** *Novaro*, via Bontarte 64-66 tel. 0183293723 *Gentile*, via Cascione 27 tel. 018381584; **Sanremo:** *Alla Foce*, corso Matuzia 123, tel. 0184662233 *Gismondi*, piazza Colombo 6 tel. . Farmacie che assicurano reperibilità in provincia: **Diano-Carvo-S. Bartolomeo, notturno comprensorio:** *San Pietro, piazza Marconi 4/a tel. 429028 (Diano San Pietro)*. **Arma di Taggia:** *Zagonao*, piazza Erol Taggesi, 0184 476139 (Taggia). **Bordighera-Vallecrosia:** *Goso*, via Col.Aprosio 466, tel. 0184 255044 (Vallecrosia) **Ventimiglia:** *Quaglia*, via Cavour 47 351289 in centri provincia (l'elenco non tiene conto di eventuali turni): **Camporosso:** *Manassero*, via V. Emanuele 62, t. 0184288191. **Dolceacqua:** *Muratorio*, p.za Matteotti 2, t. . **Ospedaletti:** *Mancor*, via Matteotti 106/108, t. 0184-689.015. **Pieve:** *Ceppi*, c.so Ponzoni 70, t. **Riva:** *Nuvoloni*, p.za Ebdo 42, t. 0184-485.754. **S. Stefano:** *Nuvoloni*, p.za Cavour 14, t. 0184-486.882.

EMERGENZA SANITARIA (richiesta ambulanza): **118, per tutta la provincia. Ospedali: Imperia:** 0183-7941. **Sanremo:** 0184-5361. **Bordighera:** 0184-2751. **Costarainera:** 0183-91.524.

GUARDIA MEDICA: nott. e fest. tel. 167-554.400. **Guardia odontoiatrica** or.: 9-12, t. 0183-299.908.

VIGILI DEL FUOCO: 115.

GUARDIA COSTIERA: 1530.

IN CITTÀ E FUORI

DIANO MARINA

Incontro con l'autore

Mercoledì 18 alle 16.15, nella sede del Filo d'Argento di Diano Marina, in via Cairoli 37, è in programma un incontro con Silvana Gabriel autrice del libro «Riflessi di rubino dal Monserrat» Presenterà il professor Carlo Lercari. Le letture sono affidate a Marisa Donnini. L'associazione organizza iniziative per gli anziani. [a. b.]

Shiatsu con «Ki-Kai»

L'Associazione Ki-Kai, sede in via Carli 11 a Sanremo, organizza corsi di Zen Shiatsu che si svolgeranno nella palestra Arcade di Corso Mombello 21. Per altre informazioni telefonare allo 0184-531278. [a.b.]

PIEVE DI TECO

Corso per i muri a secco

La Coldiretti di Imperia organizza un corso di aggiornamento sulla costruzione dei muri a secco. Chi è intersesato può chiamare lo 0183-666992. L'attività prevede una brevissima parte teorica e incontri in campagna. [a. b.]

IMPERIA

Una cerimonia a Piani

Domani alle 16 sul campo sportivo Riviera dei Fiori a Piani d'Imperia è in programma la cerimonia di intitolazione del campo a Francesco Salvo, benefattore della società. Il vescovo della diocesi di Albenga e Imperia Mario Oliveri celebrerà la messa, quindi il presidente Giuseppe Ghiglione scoprirà una targa e, infine, i ragazzi del gruppo sportivo consegneranno targhe ricordo ai familiari di Salvo e ai fondatori del sodalizio. [a. b.]

Lezione di cardiologia

Oggi alle 15.30, nella sede dell'Unitre, in piazza Calvi 1 a Oneglia, il dottor Mario De Thomatis terrà una lezione dedicatra alla cardiologia. Si parlerà di edemi. [a. b.]

IMPERIA

Centro «L'Arcobaleno»

Oggi alle 15.30, al Centro l'Arcobaleno di via Privata Gazzano 6, si svolgerà attività motoria con Manuela. In alternativa, giochi di società. [a. b.]

Parte da Sanremo la crociata di 10 Regioni e 7000 floricoltori per arginare i prezzi del petrolio

Contro il caro-gasolio fiori alle first lady

Mazzi di rose alla signora Ciampi, Visco e Berlusconi

Roberto
SANREMO

A metà degli anni 60 gli Hippy, i leggendari «figli dei fiori», per cambiare il mondo, per la loro rivoluzione pacifica avevano scelto slogan, una canzone-guida che ha fatto epoca. Il ritornello, molti lo ricorderanno, ripeteva: «Mettete dei fiori nei vostri cannoni». A 35 anni di distanza quel messaggio floreale, debitamente aggiornato, è tornato a sventolare e per 14 giorni sarà la bandiera di oltre 7 mila florovivaisti italiani impegnati nella guerra caro-gasolio. I cannoni sparati, il loro posto è stato preso dalle first lady italiane, esattamente le mogli di i personaggi più potenti e conosciuti del nostro Paese. Qualche esempio? La signora Franca, moglie del presidente della Repubblica Carlo Azeglio Ciampi, la signora Veronica Lario, moglie di Silvio Berlusconi, le signore Visco, D'Alema e Veltroni, mogli di Giancarlo Fini o del sindaco di Roma, Francesco Rutelli, compagne dei maggiori direttori di testate giornalistiche e radiotelevisive. Presenti anche le signore dello spettacolo, da Maria De Filippi, moglie di Maurizio Costanzo, alla compagna del re di «Striscia la notizia», Antonio Ricci.

Queste 32 signore, ogni giorno e per due settimane, riceveranno a casa 10 mazzi di fiori e piante ornamentali. L'omaggio sarà accompagnato da una preghiera dei floricoltori italiani: convincere i mariti a risolvere il problema del caro-gasolio che sta uccidendo la floricoltura.

«Una specie di Cavallo di Troia - ha spiegato Roberto Aprosio, ideatore della profumata quanto singolare protesta in difesa dell'economia e delle aziende floricole italiane (è anche presidente nazionale dei florovivaisti italiani e presidente dell'Unionagricoltori della provincia di Imperia) - Visto che parlamentari, legislatori a media sino ad oggi non sono riusciti a risolvere il problema, ci rivolgiamo alle loro signore con di fiori. Crediamo molto nella collaborazione e mediazione delle first lady. Tra due settimane le loro case assomiglieranno paracchio a delle serre, convinti che la bellezza e il profumo dei nostri fiori le convinceranno che la nostra battaglia è sacrosanta. Se diventeranno nostre alleate vinceremo sicuramente».

A sostenere e promuovere a livello nazionale questa «rivoluzione gentile e profumata» sono 10 Regioni (Liguria, Lombardia, Piemonte, Veneto, Friuli, Trentino, Toscana, Campania, Puglia, Sicilia) oltre l'Unionagricoltori e Cia. «Il nostro obiettivo - ha detto Aprosio è semplice e chiaro - abbattere di quasi lire il prezzo del gasolio per riscaldare le serre e le agricoltura. Oggi costa 1000 lire al litro. Per non fallire chiediamo al governo, come per il settore pesca, l'eliminazione dell'Accisa (75 lire) e, finchè dura il caro-petrolio, un bonus di lire a litro».

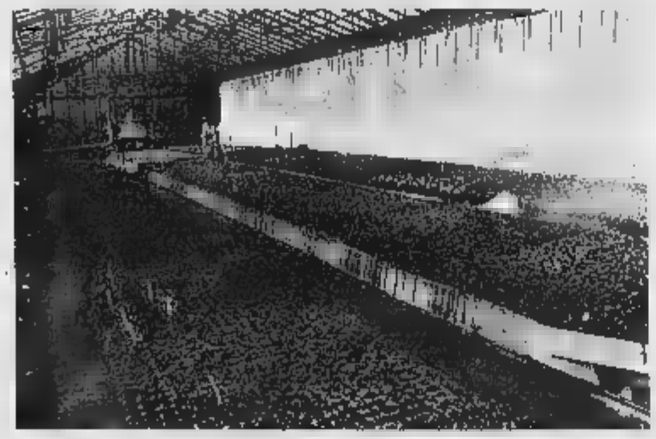

Nella foto Gatti la panoramica di una serra di fiori coltivata nel Ponente ligure

IL BASILICO ADESSO E' A RISCHIO

Il basilico è a rischio. Un allarme che risuona ciclicamente nella Piana, una delle maggiori produttrici della materia base per il pesto, ma che poi, alla fine dei conti, si risolve in una bolla di sapone. «La nostra forza è la qualità del prodotto. La concorrenza, europea, israeliana, orientale, non può raggiungere il gusto delle foglioline liguri. Ma questo non significa che i consumatori siano sempre disponibili a pagare di più un prodotto che comunque resta di "nicchia" il basilico. Noi, per produrlo, dobbiamo coltivarlo in serra con spese ingenti per quello che riguarda la manodopera e il riscaldamento. Siamo già fuori mercato, ma se il gasolio aumenta il rischio di poter più coltivare questa specialità è concreto», commentano alla Coldiretti. [s. p.]

La Piana è quasi in ginocchio

Difficile trovare delle soluzioni se i costi variano ogni giorno

Romano Strizioli
ALBENGA

La continua e inarrestabile crescita del prezzo del petrolio sta mettendo in ginocchio l'agricoltura ligure. Si pensi che nella sola provincia di Savona si stima in venti milioni di litri il gasolio il consumo per riscaldare le serre agricole. Ora, dall'inizio della crisi petrolifera (si ora alla fine dell'anno scorso) i prezzi sono saliti dalle 1500 lire alle 1800 se non addirittura 1900 lire al litro.

Le tre associazioni di categoria, Coldiretti, Confederazione agricoltori e Confagricoltura, hanno ribadito la loro preoccupazione e la richiesta urgente di interventi da parte dello Stato prima che i costi del riscaldamento costringano ad abbandonare alcune colture e a ritornare su coltivazione, seppure in serra, che non richiedono eccessivo riscaldamento. Le organizzazioni sindacali hanno chiesto, estrema urgenza, incontro con il presidente della Regione, Sandro Biasotti, per avere risposte a tre richieste. E precisamente: detassazione del gasolio agricolo, interventi atti a riallineare il costo a livelli di sostenibilità economica in linea i sostenuti dai partners europei e interventi straordinari volti a favorire il risparmio energetico e l'utilizzo di fonti di energia alternativa.

Attualmente il gasolio per riscaldamento agricolo gode dell'agevolazione relativa ad pagamento del 10 per cento del fiscale (stabilito in 780 lire) per i floricoltori e del 30 per cento per gli orticoltori, seppure in strutture protette. In questa ultima categoria rientrano i produttori del basilico che sono fra coloro che stanno uscendo dalla situazione di competitività la produzione europea. Addio basilico e quindi addio pesto?

Intanto la rete distribitiva della vendita del gasolio agli agricoltori completando una sua profonda modificazione. Quello che era stata uno dei fornitori storici della piana di Albenga, come fu la Moreno Petroli, ha passato la mano cedendo la propria attività all'Opam Oils, in quanto il sistema di pagamento delle agevolazioni fiscali era tale da penalizzare chi non aveva da scontare volta in volta crediti compensabili lo Stato in tale settore.

I sindacati agricoli fanno presente «la crescita dei costi energetici ha raggpunto ormai il 40 per cento dei costi di produzione totale».

In mancanza di interventi di sostengo si prevede: «La messa in discussione del futuro del settore con pesanti ripercussioni sul fronte economico e occupazionale». Gli agricoltori hanno anche chiesto aiuto alla Regione che è intervenuta ma, è continuo cambio di prezzi, riesce a stare dietro al saliscendi del carburante. L'ideale sarebbe quello di portare la questione al tavolo delle trattative tra Stato e Regioni, un fatto semplice visto anche il cambiare delle condizioni.

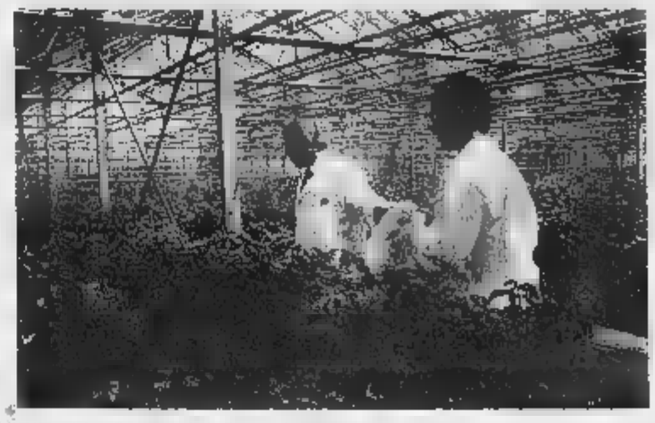

Difficoltà nelle serre della Piana albenganese

Ma la mosca olearia è in aumento, anche grazie alle piogge

Olio, verso una stagione d'oro

Il raccolto di olive si preannuncia ricco

Enrico Ferrari

Si avvicina stagione olivicola, tra previsioni ottimistiche, che abbinano economia e turismo, immancabili polemiche. Ci sono i presupposti per un raccolto di tutto rispetto, in particolare nelle zone di maggiore produzione Diano San Pietro e Lucinasco. A fare il punto della situazione e indicare nuove strade sarà la tavola rotonda di domenica a Dolcedo, su «Agricoltura naturale tra scelta vita e sbocchi di mercato».

Quella che partirà a novembre dovrebbe un'annata «d'oro». Commenta Natalino Trincheri, della Comunità montana dell'olivo: «Sarà improbabile raggiungere i livelli record del '98, con 23-24 chili d'olio su 10 quarte di olive, ma ci si potrà arrivare vicino. La resa iniziale sarà già alta: siccità estiva ha fatto sì che i frutti siano giù in fase di maturazione avanzata». Alcuni dubbi sono però legati all'infestazione della mosca olearia: «E' riuscita ad arrivare alla terza generazione», osserva Gianni Anselmo, funzionario della Regione per l'Ispettorato funzioni agricole. Prosegue: «Le piogge di luglio ne hanno consentito lo sviluppo. Nella fascia costiera, diffusione è stata alta, ma seguendo la lotta guidata è stato possibile ridurre i danni. Il consiglio è quello di raccogliere più presto le olive, terminati i trattamenti». Informazioni allo 0183-299411.

Sta per partire stagione olivicola

INIZIATIVE A indicare una strada alternativa sarà il convegno di domenica, alle 16, nella sala . Domenico di Dolcedo, alla presenza del sindaco Piergiorgio Gandolfo. Ci sarà pure Vittorio Benza, responsabile del sito .taggiasca.it», sommerso di E-mail da persone interessate ad acquistare prodotti oleari biologici. Dicono gli esperti: «La conversione in coltivazioni biologiche è decisamente fattibile in zone più alte, come Torria e Conio». L'appuntamento, a cura di Comunità montana dell'olivo, accompagna il tradizionale mercatino, che parte alle 9. Intanto, si moltiplicano le reazioni alla decisione della Corte di giustizia dell'Unione europea di non considerare obbligatorio scrivere la provenienza delle olive sulle etichette delle bottiglie d'olio extravergine. La novità è stata accolta con favore dalla ditta Carli di Imperia, mentre vede dubbioso Franco Pullia del Cirses: «Dà spazio agli oli extracomunitari che, con l'aggiunta di qualche goccia di olio "nostrano", vengono venduti come prodotto italiano».

Società di servizi nel ramo della formazione professionale valuta offerte per l'acquisto
DI UN IMMOBILE IN IMPERIA,
da adibire a sede amministrativa e corsuale in zona sufficientemente centrale, adeguatamente servita da mezzi pubblici, con superficie non inferiore a 300 mq.
Si prega allegare planimetria.
Inviare offerte presso:
Studio dott. P. Salvo e dott. G. Ravotto,
via F. Cascione n. 78, 18100 Imperia
Tel. 0183.650705 - Fax 0183.666352,
possibilmente entro 15 giorni dalla pubblicazione del presente annuncio.

Azienda leader largo consumo, detergenza igiene.
VENDITORI
mantenimento e sviluppo portafoglio clienti assistenti e provincia.
Offresi in esclusiva, training iniziale spesato, monomandato fisso, provvigioni, premi su targets. Auto dopo prova. Possibilità assunzione.
Inviare Curriculum:
Casella 174-21100 Varese, Fax 0332.893799, E-mail: pipposel@tin.it

AGENT
Ricerca per la Provincia di Imperia,
AGENTI
nel settore della telefonia fissa. Formazione, fisso iniziale, portafoglio clienti, incentivi.
curriculum vitae a:
fax
e-mail: curricula@ricercadimercato.

TIM
Ricerca per la Provincia di Imperia,
PROMOTORI
nel settore telefonia mobile. Formazione, fisso iniziale, portafoglio clienti, incentivi
Inviare curriculum vitae a:
fax 0171615461
e-mail: optima@cnnet.it

www.ciaonordovest.it
localmente indispensabile.
LA STAMPA

ECONOMICI
GRUPPO immobiliare con filiali in Piemonte Liguria ricerca per nuove sedi di Alassio Santa Margherita Ligure funzionario/a di vendita abitabile Tel. 011.504.333

Per la pubblicità su
publikompass

La Grande Sorella
ti dà un colpo.
Radio Onda Ligure

Gran Fungata di Ottobre
dal 1 al 15 Ottobre 2000
"Ristorante Scola"
Castelbianco (SV) - Tel. e Fax 0182/77015

LA STAMPA TI FA SCOPRIRE
UN PIACERE D.O.C.

Barbaresco e Roero
I SEGRETI DEL GUSTO
Slow Food Editore
LA STAMPA

DAL 25 SETTEMBRE, IN REGALO CON LA STAMPA, 25 FASCICOLI SULLE TRADIZIONI ENOGASTRONOMICHE IN PIEMONTE, LIGURIA E VALLE D'AOSTA

Slow Food Editore LA STAMPA

L'elenco degli interventi decisi dalla giunta: spazio alla prevenzione delle inondazioni

Strade e opere, ecco 12 miliardi

Lavori finanziati con l'avanzo d'amministrazione

Micaletto

SANREMO

Manutenzione delle strade e degli edifici pubblici, rifacimento di tratti della rete fognaria, interventi contro i rischi da inondazione, sistemazione di aiuole e giardini, realizzazione di nuove isole ecologiche, lavori di arredo urbano: così saranno impiegati gli oltre 12 miliardi dell'avanzo di amministrazione. La ripartizione è stata decisa ieri mattina dalla giunta, dopo che il Coreco ha finalmente approvato il conto consuntivo dell'esercizio finanziario '99, bloccato nel dell'estate per una serie di chiarimenti.

In realtà, l'avanzo è di 17 miliardi 275 milioni, 1352 milioni sono vincolati. L'effettiva disponibilità aggiuntiva di (rispetto al bilancio previsionale 2000) risulta quindi di 15 miliardi 922 milioni. «Abbiamo deciso di applicare subito l'82% della somma, contro l'80% dello anno, quando ci siamo ritrovati a disposizione poco meno di 10 miliardi», spiega il vicesindaco Gianni Berrino, delegato al Bilancio.

La manovra finanziaria è quindi di 12 miliardi 220 milioni, in pratica l'intero bilancio del piccolo Comune. Di questi, 775 milioni destinati a oneri straordinari di parte corrente. Il resto (94%) viene impiegato per investimenti in conto capitale: opere pubbliche e interventi vari in qualche caso attesi da anni.

Il vicesindaco Gianni Berrino (Bilancio) e la foce del torrente San Martino

La fetta più consistente della grande torta finanziaria è riservata all'arredo urbano: 2500 milioni per sistemare marciapiedi, potenziare l'illuminazione pubblica e adeguarla alle caratteristiche storico-urbanistiche della città. Agli edifici scolastici sono destinati 1700 milioni; soprattutto manutenzione straordinaria per adeguare gli istituti di competenza comunale alle norme antincendio. Al capitolo scuole vanno altri 150 milioni per l'acquisto di attrezzature e mezzi necessari per l'attività delle elementari. Di rilievo anche i 650 milioni stanziati per eliminare l'amianto, pericoloso per la salute, negli edifici comunali.

E a proposito di pericoli, il drammatico ricordo dell'alluvione del settembre '98 ha spinto l'Amministrazione a finanziare con 1 miliardo 300 milioni sistemazione del torrente San Martino, uno dei punti più a rischio tratto finale, la conseguente demolizione di quella passerella comunale che costituisce un ostacolo al deflusso delle acque in di piena (fra l'altro, le critiche condizioni della foce sono al centro di un'inchiesta della magistratura). Con altri 230 milioni invece realizzata una rampa alle vasche espansione del torrente San Francesco, per garantirne la pulizia, allo scopo di evitare esondazioni.

L'operazione di bonifica del territorio e di prevenzione dei rischi comprende, poi, i 1540 milioni destinati a soddisfare gran parte delle richieste di contributo per sistemare viabilità rurale e ampliare la rete di canalizzazione delle acque meteoriche. ancora: 100 milioni per funzionamento del servizio di protezione civile appena attivato, altrettanti per consulenze sulla situazione idrogeologica del territorio (saranno incaricati un ingegnere, un geometra e un geologo).

Sul fronte della viabilità urbana, 500 milioni per manutenzione straordinaria delle strade milioni per adeguare gli impianti semaforici al codice della strada alle mutate esigenze della circolazione cittadina. «Altri milioni sono stati stanziati per la manutenzione straordinaria di aree pubbliche, con la novità l'obbligo della reperibilità continua e garanzia pronto intervento da parte delle ditte che si aggiudicheranno gli appalti», sottolinea Berrino.

La giunta ha poi destinato 200 milioni alla sistemazione del Tiro a volo di Pian di Poma (l'utilizzano anche i vigili per le esercitazioni con pistola), 700 milioni per la manutenzione delle fognature, per lavori nei giardini, 300 per razionalizzare il servizio di raccolta dei rifiuti attraverso isole ecologiche, 100 per il recupero della Bauma San Romolo (sarà curato dalla Scuola edile) e altrettanti per la nascita della Fondazione Salesi. Ora l'operazione finanziaria passerà al vaglio della 1° Commissione e del Consiglio comunale.

NOTIZIE FLASH

Un anno per una bottiglia scagliata contro la moglie

Assolto dall'accusa maltrattamenti in famiglia ma condannato per lesioni, giudice per le udienze preliminari Eduardo Bracco ha condannato ieri ad un di reclusione, con la sospensione condizionale della pena, Corrado Gelosa, 47 anni, di Ventimiglia, che nel '97 nel di un litigio aveva scagliato contro la moglie una bottiglia di acqua minerale mezza piena provocandole lesioni permanenti ad occhio. Il giudice ha disposto anche un sequestro preventivo dei beni dell'uomo finalizzato a garantire il risarcimento del danno che avverrà in separata sede. [g. ga.]

In aula le registrazioni su estorsioni e traffici di droga

Verranno ascoltate in tribunale le intercettazioni ambientali e telefoniche che costituiscono il capo d'accusa al processo «Punto Excalibur», dibattimento che è aperto in settimana e che vede tredici persone accusate per estorsione e spaccio di stupefacenti. E' stato il collegio difensivo a chiedere l'audizione dei nastri. L'udienza di ieri ha visto la presentazione da parte del pubblico ministero Mariano Gagliano. Da lunedì prossimo si passerà all'esame dei testimoni. [g. ga.]

Caridi eletto nuovo segretario sanremese del Ppi

Maurizio Caridi, segretario d'albergo, laurea in giurisprudenza, 32 anni, è il nuovo segretario del Partito popolare. Eletto anche il nuovo direttivo composto da Paola Raffaglio, Marcella Penna, Franco Percivale, Vincenzo Calonico, Marco Torre, Paolo Semeria, Luciano Alberti, Gianni Bestagno e Massimiliano Alberti. [m. c.]

Un corteo domani sera in ricordo della piccola Hagere

La piccola Hagere Kiliani, vittima di Vasile Donciu, sarà ricordata domani alle 20,30 con una fiaccolata partenza da piazza San Siro. L'iniziativa è dell'Unione genitori. [m. c.]

Rifondazione comunista conferma Cilli segretario

Luigi Cilli è stato confermato segretario del circolo sanremese di Rifondazione Comunista. nuovo direttivo è composto da Valeria Faraldi, Roberto Criscuolo, Bruno Calosso, Enzo D'Ostilio, Ileana Balestra, Patrizia Peotta, Giuseppe Osso, Aldo Ruzzi, Osvaldo Bertolini, Carlo Olivari, Federico Mellano e Valerio Ollio. [m. c.]

Iniziano i corsi ballo presso il campo sportivo

Prendono il via questa sera nel Circolo Riva Ligure (annesso al campo sportivo comunale) i corsi di ballo per la stagione 2000-2001. Oltre a quelli tradizionali, fra le novità spiccano i balli caraibici. [m. c.]

Rapporto della polizia provinciale alla procura per il cumulo di rifiuti speciali abbandonato nel piazzale

Ex area Sati, una denuncia per il degrado

Contestata all'impresa Fratelli Negro l'accusa d'inquinamento

Moretti

SANREMO

L'ex area Sati della Foce, ieri, è all'esame della magistratura. Un voluminoso dossier è stato trasmesso alla procura della Repubblica Sanremo dalla polizia provinciale. Oltre alla documentazione fotografica dell'attuale stato di degrado e delle condizioni di abbandono di quella che, fino trent'anni fa, è stata la sede dei trasporti pubblici, il rapporto contiene anche una notizia di reato. Destinatari i titolari dell'impresa edile Fratelli Negro di Arma di Taggia, proprietari della struttura. Ai Negro è stata contestata la violazione al Decreto Ronchi, in materia di inquinamento. Gli agenti della polizia provinciale hanno rilevato la presenza nel piazzale di un cumulo di detriti, provenienti da lavori edili, iniziati e subito sospesi, almeno 70-80 metri cubi di volume. La legge parla chiaro: in caso di lavori in cantiere, i rifiuti speciali provenienti dagli scavi o dalle demolizioni, possono superare la volumetria di 20 metri cubi. E, inoltre, ogni mesi, devono rimossi. Nel caso dell'ex area Sati, il cumulo è ben maggiore ed è stato abbandonato almeno da maggio. Cinque mesi, troppi.

La polizia provinciale, che teneva d'occhio la proprietà dell'ex Sati, è dopo una serie di esposti presentati da abitanti della zona, costretti a convivere con la polvere provocata anche dal più leggero refolo di vento. Il sopralluogo ha evidenziato una serie di anomalie e irregolarità che si possono configurare come violazioni del Decreto Ronchi. È scattata la denuncia.

L'ex proprietà Sati, da decenni è nell'occhio del ciclone. L'area è in stato di abbandono. I progetti per trasformarla in centro commerciale, residence, parcheggi, sono sempre stati bocciati dal Comune che ha previsto in quella zona giardini e attrezzature di interesse collettivo. Interventi scarsamente remunerativi per un privato. E, di conseguenza, l'Impresa Negro, in attesa di un cambio favorevole della destinazione da parte degli uffici comunali, non ha mai dato il via all'atteso intervento di ristrutturazione dell'immobile e del vasto piazzale.

Lo stato di abbandono ha raggiunto il livello di guardia dopo un primo intervento edilizio iniziato lo inverno e subito sospeso. I detriti provenienti dagli scavi sono stati ammassati nel piazzale. È venuta a crearsi così una discarica provvisoria che, con la sospensione dei lavori, si è trasformata in definitiva.

L'enorme cumulo di detriti abbandonato nel piazzale dell'ex area Sati alla Foce di Sanremo al di un'indagine della magistratura [Gatti]

Extracomunitario in fin di vita, indagano i carabinieri

Fugge dopo un borseggio ma cade e finisce in coma

SANREMO

Ha borseggiato una ragazza sul filobus e poi è fuggito quando i passeggeri si sono accorti del furto. Ha corso come un pazzo tra le auto, si è infilato in un cortile, di qui nel giardino di un albergo dove si è arrampicato su un muro dal quale però ha perso l'equilibrio precipitando a terra e procurandosi un trauma cranico che lo ha fatto cadere in coma. Protagonista dell'emergenza, scattata l'altra sera, è stato un cittadino extracomunitario che i carabinieri non sono riusciti ancora ad identificare.

Il borseggio, effettuato in compagnia di un complice che è riuscito a fuggire, è avvenuto poco dopo le 19,30 sul filobus della linea Sanremo-Ventimiglia ai danni di una ragazza diciannovenne di Ventimiglia. I ladri sono entrati in azione quando l'autista ha aperto le porte, alla fermata della Foce. Hanno preso il portafoglio e si sono precipitati in strada. Qualcuno è passato all'inseguimento, altri hanno chiamato i carabinieri. L'extracomunitario avrebbe imboccato una stradina che dalla Foce porta verso il mare riuscendo a penetrare nel giardino dell'hotel «Bel Soggiorno», da qui, incalzato dai carabinieri, si è arrampicato sul muro di cinta dell'albergo tentando di passare in un parco adiacente. Forse la fuga per il timore di essere scoperto, forse un appiglio scivoloso a causa della pioggia gli hanno fatto però perdere l'equilibrio. La caduta, da circa quattro metri di altezza, è ha visto un impatto violento all'interno del giardino delle suore dell'Istituto Figlie della Sapienza. Il nordafricano, visibilmente provato, è stato bloccato dai carabinieri e portato nella caserma Villa Giulia dove è stato subito soccorso dalla Guardia Medica.

Il dottore ha consigliato il ricovero ma, una volta all'ospedale, le condizioni dell'extracomunitario si sono improvvisamente aggravate. Lo stato di coma è sopraggiunto progressivamente, a causa di un'emorragia cerebrale dovuta al violento trauma cranico. Il pronto ha quindi disposto l'immediato trasferimento del ferito al centro specialistico del «Santa Corona» di Pietra Ligure. La prognosi, al momento, è riservata. I carabinieri proseguono gli accertamenti per identificare il nordafricano che, al momento, è stato denunciato a piede libero per furto. [g. ga.]

Il caso del «comunale» condannato per tentato furto

Casinò, scatta la rinuncia del controllore nel mirino

SANREMO

Si è risolto ancora prima che esplodesse pubblicamente il dipendente comunale nel mirino per la «patente» di idoneità ottenuta al corso interno per controllore «supplente» nella sala slot del casinò. L'interessato, Salvatore Ruffo, anni, laurea in sociologia e ruolo di assistente nella biblioteca civica, fardello di vecchia condanna a 7 mesi per tentato furto proprio ai danni della casa da gioco, quando era degli addetti alla sala conta (era scattato il licenziamento), si è infatti chiamato fuori già nel pomeriggio di mercoledì, poche ore prima che la vicenda si trasformasse da pettegolezzo in notizia giornalistica.

Lo rivela l'assessore Franco Solerio (Personale), che, nello stesso pomeriggio di mercoledì, ha portato il caso all'attenzione della giunta: «Non c'è stato bisogno di prendere alcuna decisione, in quanto il dott. Ruffo, con molta sensibilità, ci ha comunicato di aver rinunciato alla possibilità di svolgere le mansioni di controllore comunale aggiunto al casinò, per non mettere in difficoltà l'Amministrazione. Sapevamo che aveva partecipato al (appena concluso), anche se non ufficialmente, perchè la gestione dello stage è dei dirigenti di settore. E, d'altronde, la sua idoneità è stata valutata sotto il profilo tecnico. In fondo, tutto il diritto di partecipare ». Semmai, il problema era quello dell'opportunità, considerato il precedente, per il quale ha peraltro pagato un prezzo». E avesse rinunciato? «Avremmo chiesto un parere al segretario generale», taglia corto Solerio.

Il corso è concluso l'idoneità di 50 dipendenti Palazzo Bellevue, che, a partire da lunedì, saranno utilizzati a turno per potenziare i controlli nella sala slot casinò, nel quadro del lavoro straordinario, retribuito 30 mila lire lorde l'ora. [g. mi.]

A S. Siro messa del vescovo, Carla Gatti cittadina benemerita e gli chef al «Borea»

Sanremo festeggia il santo patrono

Premi a Ballestrieri, Ferraresi, Gonella, Berio e Hazon

SANREMO

Sanremo festeggia oggi il patrono San Romolo. Mentre gli uffici pubblici, le scuole e molti negozi rimarranno chiusi, sono in programma diverse iniziative a carattere laico e religioso.

Si comincia la mattina, alle 10,30 quando nella Concattedrale di San Siro sarà celebrato, dal vescovo monsignor Angelo Sarabia, la messa pontificale.

Sempre in mattinata, nell'ambito del «I Festival nazionale dei cuochi», tre chef raggiungeranno l'Istituto Borea dove cucineranno per gli anziani ospiti. Francesco Ammirati, presidente della sezione sanremese dell'Associazione cuochi, Catello Longobardi (del Méditerranée) e Valerio Marsaglia (del Royal). A tavola siederanno anche i presidente della Provincia Gabriele Boscetto e il direttore generale del Comune Mauro Borsò. In serata, al Méditerranée, cena a pagamento con ricavato che sarà devoluto in beneficenza. «Questo appuntamento con gli chef - annuncia Antonio Torcasso, portavoce dell'Associazione cuochi - avrà un seguito negli anni futuri».

La Compagnia stabile di Sanremo

Nel pomeriggio alle 16, nella Sala degli Specchi di Palazzo Bellevue, doppia premiazione. Il sindaco Giovenale Bottini consegnerà l'onorificenza di «cittadino benemerito» a Carla Gatti, oncologa. Saranno quindi assegnati i «Premi Romolo» a Marisa Ferraresi Dunnebacke (per l'imprenditoria), Giovanni Gonella (opere sociali), Enrico Berio (cultura), Amilcare Ballestrieri (sport) oltre al titolo di «Amico di Sanremo» al maestro Roberto Hazon, compositore di fama mondiale. Saranno anche premiati i vincitori del «Città di Sanremo», studenti chiamati a svolgere un tema a carattere socio-culturale sulla città. Sono Francesco Fadigati (riceverà milioni), Federica Bianchi (3 milioni) e Valentina Orlandi (2).

Ieri, invece, il sindaco Bottini e la sua giunta hanno ricevuto i rappresentanti delle forze dell'ordine per il tradizionale saluto mentre al Teatro Ariston la Compagnia stabile ha rappresentato «U leun du rondò». [m. c.]

La vicenda Castellaro

Registro «sospetto»

SANREMO. E' stata aggiornata l'udienza preliminare per il registro falsificato dei «farmaci-stupefacenti», la prima tranche di inchiesta sul caso delle «ricette-gonfiate» che ha visto la procura di Sanremo chiedere rinvio a giudizio del farmacista di Castellaro, Lucio Cagnacci (imprenditore della grande distribuzione farmaceutica), di due impiegati presso farmacia, Silvia Laura Ugo Franco Boccioli, e del sindaco del paese, Gianfranco Anfossi. L'udienza, fissata di fronte gup Vittorio Spirito ha visto sollevare una questione di incompatibilità del magistrato sulla quale è chiamato pronunciarsi il presidente del tribunale Gianfranco Boccalatte. L'udienza è stata aggiornata 16 novembre. Il pm Marco Zocco ha stralciato l'episodio relativo al registro di «carico» dei farmaci equiparati a sostanze stupefacenti sul quale erano state riscontrare una serie di anomalie. [g. ga.]

Conferenza dei servizi in un futuro atteso da dieci anni

Tre i progetti sotto esame per il porto di Bordighera

Daniela Borghi

BORDIGHERA

Il futuro del porto sarà discusso oggi, in occasione della Conferenza dei servizi convocata dal sindaco Alvaro Vignali. L'importante riunione era inizialmente prevista per martedì 26 settembre, ma era slittata a seguito di una richiesta del ministero dei Trasporti e della navigazione. Oggi si sarà anche il comandante generale Zerilli che, insieme con gli altri quindici rappresentanti di altrettanti enti interessati all'opera, avrà il compito di stabilire qual è, tra i tre progetti presentati, quello più meritevole.

Sono giorni decisivi, quindi, per il raddoppio dell'approdo turistico della cittadina delle palme: l'opera è attesa da oltre dieci anni.

«In questa prima fase si tratta di stabilire qual è il progetto migliore, dopodiché si aprirà la seconda fase, che è quella più strettamente tecnica - spiega il sindaco Alvaro Vignali - Avverrà tramite un accordo di programma perché occorre prevedere alcune piccole varianti in deroga all'attuale Piano regolatore». Il primo cittadino sottolinea la recente approvazione del Prg: «Darà sicuramente slancio all'economia cittadina e, di conseguenza, porterà nuove ricchezze alle casse comunali, tramite gli oneri di urbanizzazione. Incasseremo importi rilevanti rispetto agli anni precedenti, che potranno essere investiti in opere pubbliche».

L'amministrazione sta portando a compimento altre opere di rilievo. «Una gara particolarmente interessante che sta per essere aggiudicata in questi giorni è la realizzazione del primo lotto del tunnel che metterà in collegamento la Italia con il parcheggio del tennis», aggiunge il sindaco. C'è poi un altro progetto, che è stato presentato in questi giorni: l'intervento di manutenzione straordinaria del mercato coperto. «Qui si prevede, oltre ai lavori nella parte destinata alle vendite, anche il recupero, nell'area sotterranea, di circa 50 posti auto», conclude Vignali.

L'approdo turistico di Bordighera dovrà essere raddoppiato

VALLECROSIA

La Provincia

«Sul ripetitore intervenga il Comune»

VALLECROSIA. L'assessore provinciale all'Ambiente, Gianni Giuliano, ha risposto, nell'ultimo Consiglio, all'interpellanza del consigliere Sergio Marcenaro sul ripetitore di telefonia mobile in centro. «La normativa assegna tutte le competenze nel campo dell'inquinamento da onde elettromagnetiche ai Comuni che, dal punto di viste tecnico, devono servirsi dei dipartimenti dell'Arpal», ha detto l'assessore. E ancora: «La Provincia, quindi, non ha alcuna competenza specifica. Nonostante ciò il settore tutela Ambiente ha offerto ai Comuni una collaborazione tecnico-amministrativa da concretizzarsi tramite [illegible]. Il mese prossimo sarà promosso un ulteriore incontro per verificare la disponibilità dei Comuni. [d.bo.]

BORDIGHERA

Una richiesta Ds

«Le piccole vie devono essere ricominciate»

BORDIGHERA. Un nome anche per i vicoli. Lo chiede il consigliere dei Ds, Sergio Giribaldi, che si fa portavoce delle richieste di numerosi cittadini. «Chiedo il riordino della toponomastica comunale - si legge nella mozione del consigliere - per dotare alcune vie, attualmente censite come traverse di altre strade comunali, di una denominazione adeguata. Gli sfortunati residenti subiscono disagi per problemi di identificazione e ubicazione delle proprie abitazioni». Giribaldi chiede inoltre di dare incarico ai dipendenti comunali nell'ambito di uno dei programmi del «Progetto finalizzato per l'impiego del fondo della produttività» e per il miglioramento dei servizi per l'anno 1999» che non è ancora stato utilizzato. [d.bo.]

Ventimiglia, proclamata una mobilitazione per il 26 ottobre a Monaco

I frontalieri verso lo sciopero

Protesta contro blocco dei salari e superlavoro

VENTIMIGLIA

Non solo tasse: mentre è nel vivo la battaglia dei frontalieri contro il pagamento delle imposte sui redditi di lavoro all'estero, in arrivo nuove rivendicazioni sul fronte dell'impiego nel Principato di Monaco. Il malcontento è forte e ha portato all'organizzazione di uno sciopero per giovedì 26 ottobre: un evento piuttosto raro, nel Principato, dove i lavoratori sono presi esempio per le positive condizioni cui operano. Ma le lotte sindacali mancano e l'Unione dei sindacati Monaco rilancia, per le prossime settimane, una forte mobilitazione.

I frontalieri protestano per «l'accentuazione della precarietà, della flessibilità selvaggia, dell'aumento insopportabile del carico e dei ritmi di lavoro, il blocco dei salari, il rigetto delle trentacinque ore da parte del patronato», come afferma il sindacalista della Cgil, Imperio Spinella. «Tutto questo sta facendo aumentare il malcontento ed il forte senso di protesta parte di tutti i lavoratori di Monaco», aggiunge il rappresentante dei frontalieri.

A Monaco sciopero il 26 ottobre

Di questo e di altri problemi del settore si parlerà domenica, alle 15, nel Salone della Croce Rossa di via Dante. Nell'occasione saranno anche date informazioni per quanto riguarda le questioni fiscali dei frontalieri.

«Saranno presenti alla riunione i delegati del personale della Mecaplast, fabbrica di materiale plastico di Monaco che impiega molti italiani, Fortunio Santo in qualità di delegato e segretario del sindacato Chimica e pila e Giuseppe Famà della Cgil, che informerà sulle ultime notizie del caso fiscale», annuncia Spinella.

L'assemblea dei lavoratori della Mecaplast, indetta in previsione dello sciopero indetto dall'Usm, è aperta anche a tutti i lavoratori interessati delle altre aziende. [d.bo.]

BORDIGHERA

Continuano i disagi per il cantiere sull'Aurelia

Continuano i lavori sull'Aurelia, in località Punta Migliarese, a Bordighera, per la realizzazione di rete di telecomunicazioni. Il cantiere si sta spostando in direzione Ospedaletti, e gli automobilisti sono ancora costretti a code, soprattutto nelle ore di punta, a causa della circolazione a senso unico alternato. Disagi anche in via San Rocco, a Vallecrosia, in corrispondenza della rotatoria: la strada è chiusa e gli automobilisti sono costretti ad una deviazione via Giovanni XXIII.

VENTIMIGLIA

Ricercato per truffa bloccato alla frontiera

La polizia di frontiera ha arrestato Claudio Curti, anni, di Roma, colpito da un'ordine della Procura di Roma per la pena di 3 anni e 2 mesi di reclusione per «truffa e ricettazione». L'uomo è espulso dalla Francia in quanto «indesiderato» ed è stato arrestato alla frontiera.

BORDIGHERA

Una lezione a Villa San Patrizio ginnastica e alimentazione

I nove disabili assistiti dalla cooperativa Il Faggio a Villa San Patrizio, a Bordighera, riceveranno oggi la visita del candidato a «Mister Universo». Dennis Giusto, titolare di una palestra e passione per il culturismo, incontrerà i ragazzi per un approfondimento sulla disciplina dei movimenti fisici e l'alimentazione.

Giornata per cardiopatici il Lions club aderisce

Il Lions Club Bordighera Otto Luoghi aderisce domenica alla giornata in beneficenza dell'associazione Bambini cardiopatici nel mondo. Dalle alle 13 i soci allestiranno un banchetto davanti al Palazzo del parco per la vendita di cuoricini di cioccolato. [d.bo.]

Ventimiglia, arrestato ricercato marocchino che cambiava identità

Un nome falso per ogni occasione ma alla fine scattano le manette

VENTIMIGLIA

Come Fregoli cambiava identità per sfuggire alle forze dell'ordine grazie all'abilità di camuffarsi e di inventare nomi fasulli in ogni occasione. Alcuni di questi erano molto simili a quello vero: Salem Jamal, 24 anni, marocchino, si era spacciato anche per Jamel Selem. Quasi un gioco di parole per cercare di confondere i poliziotti.

Gli uomini della polizia di frontiera, però, non sono caduti nella trappola. E' stato arrestato in seguito al confronto delle impronte digitali e delle fotografie rilevate ogni volta che il nordafricano era stato fermato. Si è così scoperto che sotto il nome di Jamel Selem si celava un uomo che doveva scontare la pena residua di sette mesi e sei giorni di reclusione per violazione della legge sugli stupefacenti. Su di lui pendeva un mandato di cattura.

Non è la prima volta che gli uomini del dirigente Carlo Petrelli smascherano extracomunitari che, approfittando dei tratti somatici simili ad altri connazionali o stranieri, modificano i documenti di identità e si spacciano per altri. Sono sempre numerose, infatti, le denunce di stranieri trovati in possesso di documentazione contraffatta e falsificata. Gli agenti hanno denunciati 18 e hanno sequestrato 12 permessi di soggiorno italiani contraffatti, «visti», carte d'identità, passaporti, patente rubati. [d.bo.]

Controlli della polizia alla frontiera

NUOVA SICAUTO S.r.l.

UN MODO NUOVO DI VENDERE L'AUTO

ABBIAMO UN NUOVO PROGETTO PER L'AUTO. VOGLIAMO ESSERE PIÙ VICINI A TUTTI VOI PER SERVIRVI MEGLIO E PIÙ CAPILLARMENTE

NUOVA SICAUTO S.r.l.

UNA NUOVA GRANDE SEDE

NUOVI GRANDI SPAZI PER LA VENDITA DI AUTO NUOVE ED USATE E VEICOLI COMMERCIALI, ASSISTENZA OFFICINA E RICAMBI, NUOVI SERVIZI COMMERCIALI E FINANZIARI

MA NOI SIAMO QUELLI DI SEMPRE

NUOVA SICAUTO S.r.l.

ARMA DI TAGGIA Via S. Francesco 350 TEL. 0184.44700

E molte consulenze sono state affidate dalle precedenti amministrazioni

Finale, la giunta replica alle accuse

Malpasso, problema risolto dopo trent'anni

Augusto Rembado

FINALE L.

«Le opposizioni rivoltano la frittata, con dichiarazioni di basso profilo. La stagione estiva ha dato risultati, tutti hanno potuto vedere, ad iniziare dal Malpasso. Solo Forza Italia e i suoi alleati hanno la bacchetta magica...». Pier Paolo Cervone e Clara Bricchetto, sindaco e vice sindaco (centro-sinistra) di Finale, vogliono smontare il teorema di «Finale nel 2000» (centro-destra) che in pochi giorni ha messo sotto accusa l'esecutivo per stagione estiva, Malpasso, manifestazioni, vigili urbani, posteggi, depurazione, investimenti e consulenze con una serie di contestazioni dettagliate.

«E' stata una stagione tranquilla, anche per l'ordine pubblico. Non è più ta l'acqua. L'unico problema c'è stato con la fognatura a Pia, dove comunque stiamo provvedendo. Molto bene anche il campo solare».

«Dopo trent'anni abbiamo risolto il problema, come potevamo farlo senza spendere soldi? Chi è passato quest'anno sull'Aurelia ha visto un nuovo scenario, sicuramente migliore del passato, come ci è stato dato atto da più parti».

«Ogni sera, grazie anche a privati ed associazioni, ci sono stati eventi grandi e piccoli. Con la mountain bike a Le Manie a Voci nell'Ombra, abbiamo manifestazioni di livello nazionale ed oltre. Bene anno andati il "Festival per gli interpreti", il mese dei bambini a Finalborgo, il ciclo dei libri, a musica sinfonica e jazz, il teatro della Tosse e tante altre manifestazioni minori».

VIGILI URBANI Spiega l'assessore Mario Coletti: «La polizia municipale cosa fara. E' falso dire che c'è organizzazione. Non abbiamo mai sbandierato l'alibi dell'organico ridotto. Sono aumentate invece le competenze. Ma abbiamo aumentato anche l'organico nel ed altro faremo per il nuovo anno. Sono previsti corsi di formazione per migliorare i comportamenti dei vigili che, comunque, hanno una grande professionalità».

Dicono Cervone e Bricchetto: «Non neghiamo il problema, ma tutti conoscono le difficoltà tecnico-burocratiche dei progetti per gli autosilo della Finanza e in piazza Donatori».

DEPURATORE «Dopo che per decenni a Varigotti si è scaricato tutto in mare è stata questa amministrazione, forse un po' in ritardo, ad avviare il progetto di collegamento con il depuratore di Zinola. Nell'impianto di Marina oltre al deodorizzatore abbiamo fatto la revisione. E' partito il progetto per il nuovo depuratore ma costerà miliardi».

L'assessore Clara Bricchetto

MUTUI «Certe cifre vanno messe a bilancio per seguire le procedure come, ad esempio i 7 miliardi per il parcheggio. Non sono in realtà soldi che non siamo stati capaci a spendere. Presto sarà deciso l'utilizzo dei proventi della vendita della farmacia».

«I nostri uffici non sarebbero stati in grado portare avanti certi progetti, vuoi per il troppo lavoro, vuoi per le specifiche competenze degli interventi. Molti consulenti erano stati scelti, legittimamente, dai nostro predecessori».

Punta Crena

Una passeggiata da valorizzare

FINALE L.

Quella di Punta Crena a Varigotti, per importanza storica, archeologica naturalistica, diventa una delle «passeggiate» più belle interessanti del nord Italia. Con la collaborazione fra Wwf, Comune di Finale Ligure, soprintendenza archeologica ed associazioni locali, è stato realizzato il primo sentiero che, nel pieno rispetto dell'ambiente, consente di visitare in poche decine di minuti il piccolo promontorio senza pericoli e «informati» su quello che si vede. Salvata dalla speculazione edilizia, oltre vent'anni fa da Nino Lamboglia, punta Crena, forse zona più riprodotta su guide turistiche e pubblicità della Liguria, è rimasta per molti anni quasi terra di nessuno. E' stata spesso mal frequentata a giudicare dai ritrovamenti. «L'intervento è solo l'inizio di un grande progetto di recupero che lega Varigotti, San Lorenzo, capo Noli del Malpasso», ha detto il sindaco Pier Paolo Cervone. «Non solo conservare ma anche recuperare e consentire la fruizione del pubblico. Finalese è fra i territori liguri "più ricchi" per natura, archeologia ed altro», ricorda per la soprintendenza Alessandra Frondoni. «Si tratta di un progetto pilota che dovrà portare poi alla gestione del territorio. Nel Finalese c'è una delle poche aree non cementificate, vicine al mare, del Ponente», dice Stefano Lenzi del Wwf. Commentano Vittorio Simonetti e Carlo Lovisolo della cooperativa Tracce: «Puntare su turismo e natura e sull'ambiente può dare sviluppo ed occupazione. Nessuno ci può copiare. Questo stupendo territorio c'è solo da noi». Anche Sebastiano Gambetta di Varigotti Insieme e Carlo Gagliardi degli Amici di San Lorenzo credono a questo tipo di valorizzazione. Punta Crena più accessibile, anche più controllata. Un'arma contro i vandali. Sono 10 mila i depliant, in distribuzione gratuita, realizzati per descrivere l'area naturale. «Abbiamo utilizzato legno e ferro per realizzare i gradini e le protezioni», ricordano i tecnici Fasce e Tunesi.

Fra chi voleva vedere punta Crena «rinata» c'era il giovane presidente di «Varigotti Insieme» Roberto Fontana. Solo la malattia, poco più di un anno fa, lo ha impedito. [a. r.]

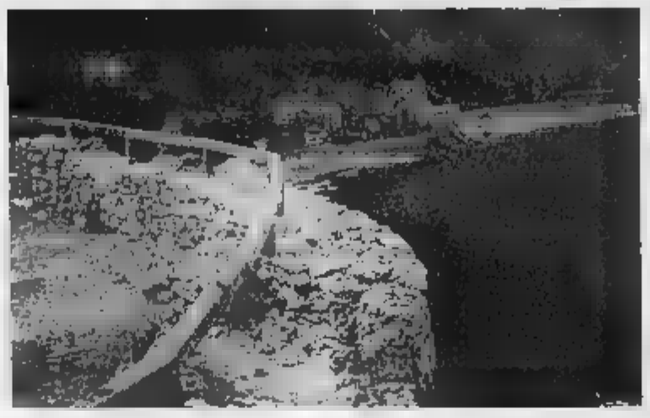

Punta Crena diventa una passeggiata ambientalistica

Parte il nuovo sistema telefonico

Cambiano i numeri del «Santa Corona»

PIETRA L.

Da lunedì prossimo verrà attivato il nuovo sistema telefonico dell'ospedale Santa Corona costato, in otto mesi, 3 miliardi 600 milioni con la posa di 270 chilometri di cavi. Non cambierà la numerazione del centralino (019/6230) ma verranno modificate le centinaia di numerazioni interne che potranno essere sempre chiamate direttamente anche dall'esterno. Il numero 6232 dovrà sempre precedere gli interni. Ma la vera novità è la possibilità di trasmettere dati ed "immagini" all'interno che all'esterno della struttura ospedaliera.

«Questo consentirà di razionalizzare sempre più la comunicazione sanitaria sia tra gli operatori che con i cittadini aumentandone in tal modo l'efficenza e consentendo l'uso dei più avanzati strumenti, da Internet alla telemedicina», spiega Piermario Giovine della direzione. Il nuovo sistema, che scatterà lunedì dalle 17, è basato su una rete multimediale di tecnologia Atm, sad oggi fra le più avanzate».

Con il nuovo sistema è stata realizzata dorsale della rete in fibra ottica per circa 8 chilometri, sono stati impiegati 270 chilometri di cavo in rame, sono state posizionate 3900 prese multimediali singole (comprese quelle per i posti letto) e 621 telefoni. Le linee telefoniche uscita saranno 30, 90 quelle in entrata. [a. r.]

NOTIZIE FLASH

Ruba blocchetti di assegni denunciato dai carabinieri

E' incappato in un controllo dei carabinieri di Loano che gli hanno trovato in borsa due blocchetti di assegni risultati rubati il 26 febbraio dello scorso anno a Boissano. Per questo motivo un giovane di anni di Loano è stato denunciato a piede libero. [a. r.]

L'Ac Loanesi calcio protagonista in tv

Tre responsabili della Ac Loanesi San Francesco Calcio sono da ieri a Milano a registrare tre puntate di «Ok il prezzo è giusto». Saranno ospiti della trasmissione di Maria Teresa Ruta su Rete 4 «che vuol contraccambiare per il suo soggiorno estivo a Loano». [a. r.]

PIETRA L.

Ranzi dedica strada ad Agostino Rembado

La vecchia mulattiera che a Ranzi, frazione di Pietra, collega la borgata della Concezione alla piazza della chiesa, è stata intitolata dal Comune ad Agostino Rembado, in ricordo dell'opera svolta. Agostino Rembado, per 30 anni vice sindaco dell'allora Comune di Ranzi, diresse i lavori della strada che collega la frazione a Pietra e che venne realizzata con il contributo dei prigionieri di guerra. [a. r.]

SPOTORNO

I bagni marini comunali sono vicini al pareggio

Il pagamento degli ingressi e dei servizi negli stabilimenti balneari comunali di Spotorno coprono quasi 85 per cento dei costi complessivi (247 milioni). E' quanto si rileva dal computo dei servizi relativi allo anno. [a. r.]

NOLI

Ordinanza per i mumfi che usano gli animali

Dopo Alassio, Piana Crixia, Finale e Pietra Ligure anche il sindaco di Noli, Giuseppe Nicoli, ha firmato una ordinanza in cui è fatto divieto ai mendicanti di utilizzare gli animali, soprattutto cani, per impietosire i passanti». La decisione è vista con favore dall'Enpa. [a. r.]

Un emiliano arrestato per furto aggravato

Giuseppe Diblaue, 44 anni, di Reggio Emilia è stato arrestato la scorsa notte in seguito ad un controllo da parte dei carabinieri del nucleo operativo e radiomobile. L'uomo, sul quale pende un ordine di carcerazione emesso dalla procura generale di Bologna, deve scontare ancora mesi per la condanna di «furto aggravato» maturata in Emilia. [m. br.]

Il sindaco: «Adesso possiamo ipotizzare nuovi investimenti»

Ceriale, il bilancio è risanato

Pietro Revetria soddisfatto dei risultati

CERIALE

«La situazione finanziaria comunale è stata pienamente riequilibrata». Lo ha annunciato, in comunicato, il sindaco Pietro Revetria, che non ha rinunciato a togliersi qualche sassolino nella scarpa sulle «condizioni ereditate dalla precedente amministrazione» di centro destra. Tra i risultati ottenuti figurano 81 opere pubbliche finanziate (di cui alcune già eseguite ed altre in fase di realizzazione), l'attivazione della fornitura di acqua potabile, grazie ad un accordo il comune di Albenga senza aumenti alle tariffe, ed una dozzina di nuove assunzioni per il potenziamento e l'attiva di nuovi servizi comunali. «Impegnati com'erano in un'affannosa rincorsa elettorale per recuperare il tempo perso si sono dimenticati che, per pagare i debiti fatti e spese dei cerialesi, occorreva aumentare gli introiti delle comunali e così facendo hanno scaricato sulla futura amministrazione l'onere procedere ai necessari adeguamenti tariffari. Noi siamo subito messi al lavoro per garantire un immediato risanamento degli squilibri ereditati», ha detto Revetria. Ha aggiunto: «Abbiamo aumentato l'Ici sulle seconde case e la tassa dei rifiuti dell'impopolarità che tali provvedimenti ci avrebbero creato. Ora che la situazione finanziaria è stata riequilibrata, guardiamo al futuro ottimismo econsapevolezza di aver gettato solide basi». [m. br.]

CARTELLE PAZZE ACCUSE DA ALASSIO

«Se la società milanese, che è risultata essere responsabile del disguido, non informerà pubblicamente i cittadini con manifesti ed inserzioni sui giornali su quello che è successo il Comune procederà nei suoi confronti». Il vicesindaco di Alassio Roberto La Florio vuole piena chiarezza sulle cartelle «pazze» della nettezza urbana, contenenti indirizzi di immobili sbagliati, che hanno raggiunto nei giorni scorsi i cittadini e hanno creato enormi disagi all'ufficio tributi e al centralino del Comune, preso d'assalto per giorni. «Alla base del disguido ci sono un software che ha commesso un errore e un dischetto contenente i dati sul quale era presente un salto di campo nella lista degli indirizzi. Dopo accurati esami abbiamo riscontrato che la colpa è della società di Milano alla quale ci affidiamo per l'assistenza. Ora vogliamo naturalmente che questa responsabilità venga riconosciuta pubblicamente», ha spiegato La Florio. Intanto si mettono le avanti per scongiurare il ripetersi della grave situazione soprattutto in vista della spedizione delle cartelle esattoriali di febbraio. [m. br.]

Regione divisa sulle priorità dei finanziamenti

Raddoppio delle Fs «guerra» sui tempi

ALBENGA

Lo spostamento a monte della ferrovia, nel tratto fra Finale Ligure e Andora, accende la polefra forze politiche che sentono odore di elezioni. Forza Italia, con Nan, accusa: «Il governo di centrosinistra ha detto al finanziamento dell'opera», rispondono i Ds con Alonzo che invita l'onorevole Pietra Ligure a pronunciarsi circa la priorità dell'opera.

Lino Alonzo, consigliere regionale, conclude sua nota stampa questo interrogativo che ha, non altro, il merito voler far assumere ai politici liguri una chiara presa di posizione: «E' il raddoppio fra Finale e Andora la prima priorità della Liguria?». In altre parole, il consigliere diessino intende verificare come si schierano gli uomini politici liguri che qualche volta si dichiarano per lo spostamento a monte provincia di Savona ma poi hanno anche altre priorità nel settore dei trasporti ferroviari.

Ricorda Alonzo: «Dopo decenni di discussioni fra i Comuni per individuare un percorso di generale gradimento, il ministro diessino Burlando trovò nel giro di poco tempo i 700 miliardi per dar ai lavori nella prima tratta funzionale da San Lorenzo Andora. Per seconda fase è in corso di progettazione la Andora-Finale cui costo delle opere si aggira sui 1500 miliardi. Nella finanziaria sono stanziati per opere ferroviarie 7 mila milioni per il prossimo triennio, ma non sono indicate le priorità, che dovrebbero uscire da un confronto fra Ministero, F.S. e singole Regioni. Chiedo, quindi, a Nan e Gagliardi ma anche all'assessore regionale Adolfo ed al presidente Biasotti, quale è la priorità che indicheranno per la Liguria?». Conclude Alonzo: «Sono ora in attesa di una risposta».

Indirettamente risponde l'assessore Adolfo: «Resta da finanziare il tratto Andora-Finale che interessa 31 chilometri di linea. Per la completa definizione del progetto, conferenza dei servizi altro necessitano tempi valutabili in 3 anni». [r. sr.]

Si balla al Tangò, Kursaal, Dolce Vita, al casinò pianobar con Magnolia e Ravasio

Dance, karaoke e soul nella notte

I francesi «Sos» a Diano, Laura Fiori a Riva

Per chi vuole trascorrere una serata in compagnia, sono tanti gli appuntamenti in Riviera e Costa Azzurra, dal karaoke, al ballo, alla musica dal vivo.

[redacted] Ritrovo con karaoke al Pub 36.

ALBENGA Musica al Guaranà. Ritrovi al Blu bar, Sempione discobar, alla Rock Bank Cafè, al John Smith Pub, al Jammin' e alla Città Vecchia. Sabato discoteca all'Horus.

ALASSIO Dancing nel fine settimana al Vip. Live «Rizzo e Rizzo» all'osteria Mezzaluna. Musica al Cabaret. Discoteca all'U'Brecche. Disco pub Blues. Ritrovi al Moka Club, al Manila, all'Angolo Internet Cafè, ai Magazzini, al Caffè del Corso, da Spotti, al Dubliner. I «Wojtyla sunrise» suonano al Circolo Brixton.

LAIGUEGLIA Ritrovo all'Happy Night, Zaza Caffè e all'Owl.

ANDORA Ritrovo al Caffè de Mar, al Samarcanda, al Take Off, al Mata Mua, Caffè Doria, alla Casa del Priore (Oktoberfest con birra e specialità tedesche), al Big Bang. Discobar al Bit Below.

[redacted] E' appena ritornato il Barock cafè [redacted] via Lungofiume. Questa sera verrà proposto il «gioco dei messaggi», che favorisce la conoscenze. Il locale notturno, che fa anche da ristorante, resta aperto tutti i giorni tranne lunedì e martedì. Nella sala un dee jay seleziona brani Anni '70 e '80, musica commerciale e latino-americana. Giochi di società al Bassamarea sul lungomare.

Si moltiplicano gli appuntamenti con la danza nei locali notturni della Riviera

[redacted] **CASTELLO** Divertimento assicurato per i ragazzi al Bowling di via San Pietro, tra gare di go-kart, partite a calcetto, karaoke, videogiochi. Gli appuntamenti proseguono per tutta la giornata.

DIANO MARINA All'Acqua Salata si esibiscono gli «Sos» («Save our s[redacted]ls»), gruppo francese che [redacted] già stato applaudito in varie [redacted] nel disco bar di Molo Landini. Lo spettacolo avrà inizio alle 22,30 e proseguirà fino alle 2. L'Acqua Salata è da poco tornato nella versione invernale, dopo la parentesi estiva «on the beach». Al piano superiore della discoteca Tangò, musica commerciale e ritmi latini selezionati da Paolo dj, a quello inferiore underground in compagnia di Michelino e Gianni.

IMPERIA Appuntamento [redacted] il karaoke al Clagiò di vico del Collegio. Collegamenti telematici al pub Winston Churchill di via Airenti.

RIVA [redacted] Al Sensual è di scena (musica da ballo) l'orchestra [redacted] Laura Fiori.

[redacted] **DI TAGGIA** «I Divieto», duo specializzato in cover che propone soprattutto musiche degli U2 [redacted] dei Litfiba, suona questa sera al Tre Alberi, american bar sul lungomare. Alla Gelateria ligure pianobar con Nico.

BAJARDO La Casa del Té-atro è aperta dalle 15 alle 23. Propone videoteca, biblioteca [redacted] tisaneria.

[redacted] Con Sandro Magnolia [redacted] il suo pianobar, al casinò c'è anche, stasera, il musicista Davide Ravasio, sassofonista imperiese che si è specializzato alla Berklee school of music di Boston, dove ha inciso anche un disco jazz, «Boston skies». Ravasio ha fatto parte dei belli Fulminati nel Bosco. Al Disco Loco, vicino al casinò, musica a scelta dei clienti.

OSP[redacted] «Nueva vida» al Dolce Vita di corso Regina Margherita 1, con cubiste, musica house, revival [redacted] commerciale selezionata da tre dj: Tinelli, Caputo e Michelino. Un nuovo barista propone cocktail particolari.

[redacted] Si balla alla discoteca Kursaal, sul lungomare Argentina, con la musica del dj Shorty.

[redacted] Le canzoni indimenticabili del passato sono proposte dalla voce di Erio Tripodi al Tempio della Musica di via Roma, dove oggi si può mangiare una specialità [redacted] pesce.

[redacted] Notte dance al Jimmy'z [redacted] dj Marco Girotti e dj Axel [redacted] al Symbol, in rue du Portier. Disco-bar al Bombay Frigo in avenue Princesse Grace.

[redacted] Si balla all'Actoria Studio in Rue Karr e a Le Forum in Promenade des Anglais. Al Do[redacted] musica bossa nova dal vivo, in rue Bonaparte. All'Operà «Concerto II» dell'Orchestra filarmonica, diretta da Andreas Weiser. In programma Grieg: l'inizio dello spettacolo è previsto per le 20 in rue François de Paule.

[redacted] Animazione [redacted] carta dei sigari al Cesar Palace in boulevard de la Republique. Si balla al Jimmy's de Régine, al Casino Croisette e a Les Coulisses.

«L'UOMO SENZA OMBRA» TRA LE PRIME

Kevin Bacon diventa invisibile

Thriller, film di [redacted] commedie fra le proposte del weekend al [redacted]. Le prime comprendono «L'uomo senza ombra» (nella foto), al Dante di Imperia e all'Ariston: l'unica pellicola in cui il protagonista, Kevin Bacon, non si vede quasi mai. Il motivo? E' diventato invisibile. Ad affiancare Bacon, Elisabet Shue. «Denti», di Gabriele Salvatores, viene proiettato all'Imperia e al Tabarin. Sergio Rubini è Antonio, personaggio caratterizzato da imponenti incisivi. Nel cast anche Fabrizio Bentivoglio e Paolo Villaggio. «Si fa presto a dire amore», diretto e interpretato dal comico Enrico Brignano, da domani è la proposta della sala 3 dell'Ariston Roof, mentre i cartoni animati di «La strada per El Dorado» sono al Centrale nella città dei fiori. Al Centrale di Imperia e al Ritz, «U-571» con Harvey Keitel, ambientato nella Seconda Guerra mondiale. [e. f.]

GIOCHIAMO AL LOTTO

MASSIMI RITARDI

BARI	72	77	[redacted]	81	[redacted]
	77	56	53	53	52
CAGLIARI	56	45	62	65	55
	87	71	64	62	54
FIRENZE	13	31	44	38	17
	90	66	61	54	48
GENOVA	70	23	35	44	73
	61	54	54	53	43
MILANO	80	5	46	65	21
	76	71	61	[redacted]	55
NAPOLI	42	27	32	70	[redacted]
	72	68	64	55	50
PALERMO	22	30	[redacted]	34	[redacted]
	91	[redacted]	63	61	57
R[redacted]	35	78	[redacted]	28	[redacted]
	78	71	63	44	41
TORINO	59	72	[redacted]	61	18
	88	82	68	47	46
VENEZIA	16	23	74	[redacted]	[redacted]
	70	61	[redacted]	57	52

IL COMPUTER CI SUGGERISCE

Ambi centrati: Ambi centrati sul [redacted] di Roma. Ecco le 30 coppie su cui puntare. Il gioco va programmato per almeno 4 settimane consecutive come gli altri sistemi:

40-4	40-7	40-10	40-12	40-16
40-18	40-20	40-24	40-27	40-29
40-31	40-33	40-35	40-46	40-48
40-52	40-55	40-57	40-60	40-61
40-64	40-67	40-69	40-72	40-74
40-76	40-81	40-85	40-88	40-89

Amb[redacted] mature: Sono ambate in scadenza d'uscita, infatti tra parentesi indichiamo la presunta scadenza in settimane:
Bari 62 (1); Cagliari 27 (5); Firenze [redacted] (0); Genova 88 (0); Milano 90 (0); Napoli 22 (0); Palermo [redacted] (0); Roma 68 (0); Torino 10 (0); Venezia 25 (2).

Per questa settimana il computer ci consiglia i 40 ambi in frequenza sulla ruota di Genova:

11-9	11-7	11-8	85-45	85-35
11-18	11-14	11-16	85-54	85-42
11-27	11-21	11-24	85-63	85-43
11-36	11-28	11-32	85-72	85-44
11-45	11-35	85-9	85-7	85-8
11-54	11-42	85-18	85-14	85-16
11-63	11-43	85-27	85-21	85-24
11-72	11-44	85-36	85-28	85-32

Per cadenze la lunghetta più in ritardo sviluppata per ambo e terno da giocare a Venezia

10-20-30	30-80-90	60-70-80
10-40-50	30-10-20	60-90-10
10-60-70	40-50-60	60-20-30
10-80-90	40-70-80	60-40-50
20-30-40	40-90-10	70-80-90
20-50-60	40-20-30	70-10-20
20-70-80	50-60-70	70-30-40
20-90-10	50-80-90	70-50-60
30-40-50	50-10-20	80-90-10
80-60-70	50-30-40	80-20-30

VINCITE: Estratto 47 Cagliari

SUPER ENALOTTO - CACCIA AL JACKPOT

Giocate normali e sistemi integrati

L. 1600 2 combinazioni	14 - 32 - 40 - 87 - 10 - 45 28 - 64 - 80 - 78 - 1 - 90
L. 5600 7 combinazioni	81 - 39 - 44 - 5[redacted] - 42 - 88 - 7
L. 179.200 224 combinazioni	**Giocate sistematiche con basi** - basi fisse prese 1 a 1 = 20 - 38 - 41- 90 - varianti = 10 - 84 - 31 - 44 - 56 - 57 - 8 - 25

Statistiche a cura della Ricevitoria n. 490 di Davide e Liliana Miola, via Viana 27, Candelo

L'ex voce «storica» del gruppo ha tenuto una lezione ai ragazzi del concorso di voci nuove

Un abbraccio nel nome dei Matia Bazar

All'Accademia incontro fra la Ruggiero e Giancarlo Golzi

Bruno Monticone

SANREMO

C'è stato anche un momento di commozione: l'abbraccio, sincero, fra Antonella Ruggiero, celeberrima ex voce dei Matia Bazar e Gianni Golzi che, del gruppo, è, tuttora, l'animatore. Un abbraccio, dopo il «divorzio» artistico nell'ottobre 1989. La Ruggiero e Golzi si sono incontrati, ieri mattina, all'Ariston Roof nell'ambito dell'«Accademia della Canzone». Entrambi addetti ai lavori: nelle vesti di «docente» la Ruggiero, in quelle di direttore artistico della manifestazione Golzi.

E il «divorzio» dai Matia Bazar di una delle più belle voci della nostra canzone - una separazione che fece discutere all'epo[redacted] - è diventato, inevitabilmente, argomento di discussione tra la stessa Ruggiero ed i circa 200 ragazzi, arrivati da tutta Italia, che stanno partecipando alla terza settimana, di stages ed audizioni, dell'«Accademia». «Quella con i Matia è stata un'esperienza bellissima, ma non mi sono pentita della [redacted]a scelta - ha spiegato la Ruggiero ai ragazzi dell'«Accademia» - Dopo anni di vita inten[redacted] con il gruppo, sentivo il bisogno di riappropriarmi della mia vita, di lavorare con [redacted] tranquillità senza stress ed isterismi. L'esperienza della maternità pri[redacted] ed un viaggio in India poi, che mi ha fatto riscoprire tanti aspetti di vita dimenticati, hanno fatto il resto».

La Ruggiero ha dato i [redacted] «consigli» ai ragazzi: «E' importante - ha detto - essere originali ed agire con la propria testa. Odio i ragazzi-cloni che, purtroppo, vedo sempre più spesso. E, poi, non bisogna drammatizzare: [redacted] il proprio progetto di vita, legato alla musica, non va in porto non bisogna sentirsi falliti o perdenti. Ci sono altre cose importanti da fare». Stamane, alle 11,45, salirà in cattedra un'altra big della nostra canzo[redacted]: Mariella Nava.

L'abbraccio fra Giancarlo Golzi e Antonella Ruggiero. A fianco i due artisti sul palco dell'Accademia della canzone

stasera

AL CINEMA

[redacted]
CENTRALE [redacted] 0183-63871
U-571
Orario 20,15-22,40
Lire 10000/7000

[redacted]. Tel. 0183-293620.
L'uomo senza ombra
Orario 20,20-22,40
Lire 10000-7000

IMPERIA. Tel. 0183-292745.
Denti di Gabriele Salvatores
Orario 20,40-22,40
Lire 10000-7000

DIANO MARINA
POLITEAMA. Tel 0183-495930.
La tempesta perfetta
Orario 20,20-22,40
Lire 10000-7000

ARMA DI TAGGIA
CAPITOL Tel 0184-43440
Fantasia 2000
Spettacolo unico ore 21,15

BORDIGHERA
OLIMPIA.
Tel 0184-261955
Fuori in 60 secondi
Orario 20,30-22,30
Lire 8000[redacted]

VALLECROSIA
DON BOSCO.
Tel 0184-290014
OGGI RIPOSO

DOLCEACQUA
CRISTALLO.
Tel. 0184-206049.
OGGI RIPOSO

SANREMO
ARISTON.
Tel. 0184-506 060
L'uomo senza ombra
Orari (indicativi): 15,30; 22,30
Lire 12000, 8000
(mercoledì lire 8000)

ARISTON RITZ.
Tel. 0184-506 060
[redacted]
Orari (indicativi): 15,30; 22,30
Lire 12000, [redacted]
(mercoledì lire 8000)

ARISTON ROOF-Sala 1.
Tel. 0184-506 060
CHIUSO PER ACCADEMIA DELLA CANZONE

ARISTON ROOF-Sala 2.
Tel. 0184-506 060
CHIUSO PER ACCADEMIA DELLA CANZONE

ARISTON ROOF-Sala 3.
Tel. 0184-506 060
CHIUSO PER ACCADEMIA DELLA CANZONE

CENTRALE.
Tel. 0184-597822
Ore 15,30-17,10-18,50. **La strada [redacted] per Eldorado**
Ore 20,30-22,30: **Faccia di P[redacted]**
Lire 12000, 8000
(mercoledì lire 8000)

TABARIN.
Tel. 0184-597822.
Denti di Gabriele Salvatores
Orari (indicativi): 15,30; 22,30
[redacted] 12000; 8000
(mercoledì lire 8000)

[redacted]REMESE.
Tel. [redacted].
Fbi: «Protezione testimoni»
Orari (indicativi): 15,30; 22,30
Lire 12000; 8000
(mercoledì lire 8000)

nelle sale di

SAVONA

[redacted]
COLOMBO. Tel. 0182-640 263
FBI protezione testimoni
Or.: 20,30; 22,30.
(nei festivi spettacoli anche alle 16,10-18,20)
Lire 10 000; 6000

RITZ. Tel. 0182-640.427,7
L'uomo senza ombra
Or.: 20,30; 22,30
Lire 10.000; 6000; [redacted]

[redacted]
AMBRA. Tel. 0182-51419.
L'uomo senza ombra
Or.: 20,30; 22,30
lire 10.000; 6000

ASTOR. Tel. 0182-50.997
U-571
Or.: 20,15; 22,30.
(nei festivi spettacoli anche alle 16,30; 18,30)
Lire 10.000; 6000; 5000

[redacted]
VALLECHIARA.
OGGI RIPOSO
Ore 21
Lire 10000; 8000; 6000

[redacted]
ONDINA
L'uomo senza ombra
[redacted] 20,30; 22,30. Lire 10.000; 8000

Al casinò due percorsi artistici diversi [redacted] allo stesso tempo paralleli

Poesia e musica ai Martedì letterari

Leopardi e Chopin «raccontati» da Foà e Costa

SANREMO

Poesia e musica. Una ricetta di successo. Tanto più quanto a presentarle al pubblico sono «firme» famose, come il grande Arnoldo Foà, la voce recitante più celebre del nostro teatro di prosa ed [redacted] concertista Giorgio Costa. Sono stati loro i protagonisti dell'appuntamento [redacted]timanale con i «Martedì Letterari», il ciclo culturale del casino municipale. Protagonisti insieme alle poesie di Giacomo Leopardi ed alla musica di Frederic Chopin, due grandi personaggi che, pur diversissimi per origine, cultura [redacted] abitudini, hanno vissuto percorsi artistici, nella letteratura e nella musica, in un certo senso paralleli. Quello che voleva dimostrare, offrendo al pubblico poesie e musiche immortali dopo l'introduzione dello studioso Paolo Ruffilli, il pomeriggio proposto dai «Martedì» della casa da gioco. [b. m.]

Arnoldo Foà una delle voci recitanti più intense del [redacted] teatro

È IL MOMENTO DI CAMBIARE...

IL TUO VECCHIO CAPO IN PELLE
VALE ANCORA UN MILIONE.

GRUPPO ALTA ITALIA

Ramello
La Firma in Pelliccia

• Pagamento fino a dodici mesi senza interessi •
Andora (SV), Via C.Colombo, 34 tel. 0182.88710 - Aperto solo il pomeriggio dalle 15 alle 19.30
Sabato - Domenica: dalle 10 alle 19.30 - chiuso il Lunedì www.ramellopellicce.it

Dal 5 al 10 febbraio 2001

LA STAMPA RITORNA TRA I BANCHI DELLE SCUOLE MEDIE INFERIORI DI TUTTA ITALIA

con il grande progetto didattico **"La Stampa in classe"** riservato ai ragazzi di 1ª, 2ª, 3ª media.

È un percorso di lettura "critica" del quotidiano da sviluppare attraverso esercizi guidati, che può essere affiancato alla programmazione ordinaria nella prima metà di febbraio.

L'insegnante interessato ad aderire con la sua classe dovrà compilare **con precisione** il tagliando qui sotto pubblicato.

Tale tagliando dovrà pervenire **entro il prossimo 20 novembre al n° fax 011/568.24.96**.

solo dopo che l'insegnante abbia ben definito:

- il numero degli studenti partecipanti;
- il numero delle copie da acquistare;
- l'indirizzo, preciso e dettagliato, dell'edicola dove avverrà l'acquisto.

Il materiale per sviluppare gli esercizi (guida, opuscoli, etc.) sarà inviato gratuitamente ed unicamente alle classi aderenti, entro fine gennaio 2001.

Le copie di LA STAMPA **dovranno essere acquistate** dagli studenti **ogni giorno dal 5 al 10 febbraio compresi***.

Compilare chiaramente in stampatello.

SCUOLA MEDIA: *(scriverne per esteso il nome)* _____

_____ Classe ■ sez. _____

Via _____ N° _____

Città _____ Prov. _____ C.A.P. _____

Tel. _____ / _____ Preside _____

(pref. numero)

Nome e cognome dell'insegnante _____

N° allievi partecipanti _____ N° COPIE CHE ACQUISTERANNO (previsione realistica) _____

NOME DELL'EDICOLA DOVE AVVERRÀ L'ACQUISTO _____

Via _____ N° _____ C.A.P. _____

Città _____ Prov. _____ Tel. _____ / _____ Cellulare _____ / _____

(pref. numero) *(pref. numero)*

Nome e cognome del TITOLARE DELL'EDICOLA _____

LA STAMPA

N.B.: Sono necessarie precisione e completezza dei dati, con particolare riguardo al "n° copie/acquisto" (la previsione deve essere realistica) e "nome e indirizzo edicola": per quest'ultimo dato suggeriamo di prendere contatto con l'edicola scelta. Ricordare poi agli studenti di effettuare l'acquisto unicamente presso tale edicola.

*** Il progetto ha piena validità didattica solo se sviluppato tutti i 6 giorni: gli studenti sono pertanto invitati a recarsi in edicola quotidianamente.**

ATTENZIONE: Non verranno accettati tagliandi incompleti o compilati in modo generico.

Per informazioni:
Numero Verde
800-243614

Parte stasera il Campionato interprovinciale

L'esercito delle bocce si schiera in prima linea

Sopra il Dlf recente vincitore in 1a e 2a categoria, qui il Cavalluccio primo in 3a

Strani mirée

Tanti sport in gara verso San Romolo

Sanremo (Villa Ormond) a San Romolo, non importa come: a piedi, di corsa o in bicicletta. Tempo permettendo, naturalmente. Vuol soprattutto, festa la 2ª «Villa Ormond-San Romolo» che scatterà, domenica, alle , dai cancelli dei giardini di Villa Ormond per raggiungere l'entroterra. Tutti sono ammessi: podisti, camminatori, ciclisti, bikers, karateki. La giornata, però, assegnerà solo due premi agonistici: il 2° «Trofeo San Romolo» di karatè (una gara regionale in programma nelle ex Colonie) e la 2ª «Coppa San Romolo» di podismo. A San Romolo, poi, pranzo a base di prodotti di e monti, giochi e concorso fotografico per i più piccini, accoglienza ai disabili e una Santa Messa officiata da mons. Vittorio Lupi, vicario generale della diocesi. Poderoso lo sforzo organizzativo del Comitato Mare-Monti: previsto, fra l'altro, l'utilizzo 150 kg. di carbone, di 200 litri d'acqua, di 300 porzioni di pesce e polenta, 50 kg. di pane e 350 pacchi di latte. **(b.m.)**

Guglielmo Olivero

Prende il via stasera (20,30) il campionato interprovinciale di boccette. Tante le novità, soprattutto dal punto di vista quantitativo, rispetto alla scorsa stagione. La massima divisione passa a sedici squadre, consentendo così un'interessante regular season. La B è articolata, come di consueto, in quattro raggruppamenti ma tanti sono i gabs che appaiono rinforzati. poi ci gli Amatori (loro giocano al giovedì) nelle cui fila si possono trovare forti elementi. Ma il piatto forte per la stagione 2000-2001 sono le finali, per il terzo consecutivo programmate nel palazzetto dello sport di Loano a cavallo tra aprile e maggio. Oltre ai play-off che decreteranno i gabs vincitori della A e dei quattro raggruppamenti Cadetti si disputeranno infatti le finali del campionato italiano di boccette di Prima e Seconda Categoria. Il tutto con le riprese di Raisport Sat, canale che molte ore settimanali a stecca boccette. Di seguito una guida sui principali tornei ed il programma della prima giornata.

Serie A. Tante le novità per un campionato che, fino alla stagione scorsa, era composto da otto, massimo nove squadre. Ben sedici i gabs invece che prendono parte al campionato 2000-2001 con, le novità, Pimpi Spotorno ed il Mercato Genova: l'inclusione di quest'ultimo gabs è la conferma di come il Comitato, presieduto da Luigi Luca, punti ad un vero campionato regionale. Da ricordare anche l'inserimento di Giardini Borghetto che, fino allo campionato, partecipava soltanto alle categorie cadette. Ecco la prima serata: Cin Cin I Borghetto-Cin Cin II Borghetto; Mercato Genova-Carla; Zinolese-Pimpi Spotorno; Lorenzo Vado-Sport Finale; Cavalluccio IV Pietra Ligure-Moneta Albenga; Haiti Loano-Ariston Arma; Lady Diano Marina-Dlf Maura Savona; Giardini Borghetto-Cavalluccio Pietra.

B1. Il primo raggruppamento Cadetto registra l'inserimento di Stella 2000 e il rafforzamento di quasi tutti i gabs. Si comincia con: Odissea Calizzano-Cin Cin I Borghetto; Carla Imperia-La Posta Bordighera; Garden I Cerialе-Sagittario; Moneta Albenga-Cavalluccio I Pietra; Stella 2000-Haiti Loano; Duomo-Sport Pietra I.

B2. Il Cin Cin II (con presidente l'infaticabile Gino Panella, a guida anche del Bardineto calcio) è tra i gabs favoriti mentre, per l'imperiese, occhio a Lady Diano Marina. Questo il quadro della prima giornata: Cin Cin II-Sanremo Albenga; Como-Ariston; Carla I-Garden II; Cavalluccio II-Giardini; Circolo Ricreativo-Cavalluccio IV; Sport Pietra II-Lady Diano Marina.

B3. Buone chances per II Asl 2 mentre per la zona genovese dovrebbe ben figurare la Taberna Cogoleto. Ecco la prima serata: S.Genesio-II Asl 2; Vecchio Borgo-Lord Nelson I; Taberna Cogoleto-Zinolese II; Sport Finale-Quilianesi; Amici Certosa-Arci Sciarborasca II; Dlf Ilda I-Democratica.

B4. Qui, come di consueto, il pronostico è molto incerto in un girone che ha sempre avuto nell'equilibrio il punto di forza. Il quadro: II Asl I-Agoms Genova; Lord Nelson II-Zinolese I; Libertas-Lorenzo Vado; Roma-Quinto Elemento; Arci Sciarbora-I-Avis; Dlf Maura-Dlf Ilda II. Gli Amatori inizieranno le prossime settimane e giocheranno al giovedì. Al via, giovedì prossimo, anche il campionato Uisp, pure questo tante novità. Se , oltre ai rispettivi campionati aggiungiamo i numerosi tornei visti durante stagione (e la partecipazione dei gabs savonesi alle prove nazionali) è facile intuire come non ci sarà un attimo di treguo fino alla prossima estate.

Il punto sulla serie C di calcio femminile

Ma questa Matuziana merita davvero di più

Lo 0-4 sul campo della favorita Albenga non rende onore al valore delle sanremesi

SANREMO

Tutto secondo pronostico, ma l'amarezza rimane. «Per il modo in cui è arrivata la sconfitta. E' noto a tutti che l'Albenga è la squadra più forte del torneo, ma si poteva, se non pareggiare, almeno perdere con un risultato più onorevole», ce Salvatore Manno, presidente, dando una tirata di orecchi alla sua squadra.

Ma il debutto della Matuziana 91 Sanremo, nel campionato di serie C femminile, era decisamente difficile, opposta, sul proprio terreno, allo squadrone albenganese. E il 4-0 finale a favore delle ingaune non ha fatto altro che ribadire i valori campo anche se il margine di vantaggio per l'Albenga è apparso un po' sproporzionato a favorito, soprattutto, da qualche errore di troppo della squadra sanremese. Nella prima parte match, anzi, era stata proprio la Matuziana 91 a far registrare una leggera supremazia. E a segnare un gol, ahimè, «fantasma» per l'arbitro che ha sostenuto di non aver visto la palla oltrepassare la linea bianca. Così, dal possibile 1-0 per la Matuziana 91, è passati al pesante k.o. a favore dell'Albenga andata in vantaggio alla mezz'ora e che, poi, ha dilagato con altre due reti nel giro di soli cinque minuti, anche queste favorite da un paio di ingenuità della squadra di casa. Niente da fare nella ripresa nonostante le cinque sostituzioni operate, nell'intervallo, dall'allenatore matuziano Giuseppe Losa. Un po' di pressione c'è stata, la squadra sanremese è anche andata vicina al gol (con la Ferreri) ma, alla fine, è stata ancora l'Albenga ad andare in gol per la quarta volta, fissando il risultato sul 4-0 tra le delusione cocente del clan della squadra padrona di La Matuziana 91 scesa in campo, in apertura, con Lavagna; Carchidi, C.Dulbecco; Dall'Acqua, Ferreri, Scarella; F.Dulbecco, Sorpilli, Giordano, Craighero e De Vincentiis. In panchina c'erano Di Masi, Gasparini Grillo, Marino, De Caroppo e Rossi. Tutte, ad della Di Masi, sono in campo nella ripresa.

Per la Matuziana 91 Sanremo, quindi, un avvio di campionato in salita dopo qualificazione ottenuta, alla vigilia torneo, in Coppa Liguria. Un avvio in salita che non si esaurisce con la sfida alla favoritissima Albenga, ma che proseguirà, nelle prossime due giornate, con altre due partite contro altre due compagini considerate le più forti del lotto: domenica in trasferta a Genova, sul campo della Goliardica e, sette giorni dopo, nuovamente sul terreno casa di Pian di Poma contro la Levante Chiavari.

(b.m.)

MOUNTAIN BIKERS

Prosegue il Giro della provincia di Savona

E' un fine settimana di lotta tra i bikers

Nanni De Marco

Il tempo inclemente che sino ad oggi ha flagellato il Savonese ha ancora più impraticabile il percorso della seconda tappa del Giro della Provincia mountain-bikes di Savona e sullo sterrato del Santuario della Madonna del Deserto Millesimo si prevede una dura battaglia a la maglia rosa Piesa Sedaboni avrà da gaurdarsi da più di un avversario.

La corsa intitolata alla memoria di Umberto e Mario Delbono si gioca la seconda frazione attorno al Santuario del Deserto e verrà nobilitata, prima del via, dalla benedizione di atleti, mezzi e anche il colorito pubblico composto per la quasi totalità dai familiari, fidanzate e mogli dei bikers.

La situazione vede Sedaboni in seguito a 1'14" dal corridore locale Marco Grimaldi, cadetto che di corsa in corsa migliora continuamente, non meravigliaremmo a vincere sia proprio lui. Al terzo posto quotatissimo Ottavio Nattero del Team Bike Reale a 1'30", quarto il Ugo Sirigu a 3'10" a quinto Massimo Zunino della Olmo. Il percorso della tappa domenica prossima è di soli 25 km ma durissimi, con partenza ad arrivo dal piazzale antistante il Santuario, partenza ore 9,30 domenica 15 ottobre.

SAVONA-GOAL Va sottolineato che molti nomi di bikers sono inseriti nelle graduatorie dello Sportivo dell'Anno savonese: fra loro Sedaboni, Armellino, Sirigu, Passarotto e Tosoni. Premi del Savona Goal in arrivo, dopo la consegna all'Edicola Peri per la vittoria nella tappa inaugurale, verranno consegnati la prossima settimana riconoscimenti a Lino Wazz, primo nella seconda tappa, a Minuto Bennati vincitore della terza frazione e a Wilma Scappatura Calvini, trionfatrice nella quarta e quinta tappa. E fra due settimane prenderà anche il via la Coppacampioni per bar e club.

RUGBY

Ufi Delta e Amatori: via alla stagione

I campi di S. Mauro Torinese e Chieri attendono l'esordio delle due compagini imperiesi

Delta e Amatori partono in trasferta

Comincia domenica il campionato nazionale di C2

Luca Amoretti

IMPERIA

Sfide esterne per le due compagini imperiesi impegnate nel campionato di serie C2 di rugby.

Ufi Delta e Amatori cominceranno domenica stagione con incontri in trasferta, i biancoverdi sul campo del San Mauro, lo scorso anno in C1 col nome di Cus Torino, mentre l'Amatori sarà di scena a Chieri. girone ligure piemontese della C2 ha subito negli ultimi giorni un importante ritocco. stata infatti inserita nel tabellino la formazione dei Delfini Pegli, inizialmente dirottata nel raggruppamento toscano. In seguito a questo innesto il girone sarà formato da 12 squadre, delle quali liguri le altre piemontesi.

La federazione ha poi deciso di tornare alla formula tradizionale girone unico all'italiana, la prima classificata direttamente promossa in C1 e la seconda chiamata agli spareggi, disposizione ben accolta nell'ambiente della palla ovale imperiese. Novità anche sul punteggio: 4 punti per la vittoria, per il pareggio, 0 per la sconfitta, possibilità di ottenere punti supplementari se segnano diverse mete o se si perde con non più di sette punti di scarto. La formula rende quindi particolarmente interessante la stagione.

L'esordio casalingo del Delta e dell'Amatori è fissato per domenica 22 ottobre: la squadra di Reitano ospiterà sul campo di Baitè il Valledora, l'Amatori sfiderà a Dolcedo il Rivoli.

SPORTFLASH

CALCIO DILETTANTI

Ferrara, Stamilla e Peirano in «Nazionale»

Gaetano Ferrara ed Alessio Stamilla della Sanremese e Roberto Peirano dell'Imperia, sono stati convocati per l'allenamento selezione della Nazionale dilettanti riservato alle società Liguria e Piemonte serie D. Dovranno trovarsi martedì, alle 14, a Casale Monferrato, insieme ad altri 32 convocati. **(b. m.)**

CONI

Una serie incontri per tecnici, dirigenti e atleti

Il Coni imperiese organizza, presso la propria sede in via Belgrano 6 ad Imperia, alle 21, un ciclo di incontri di aggiornamento, per direttori sportivi, allenatori ed atleti, sulle nuove metodologie da applicare nella preparazione sportiva. Il via martedì con le relazioni di Mario Marella e Monica Risaliti, rispettivamente responsabile e docente del Laboratorio di Metodologia dell'Allenamento e Biomeccanica Applicata del Centro Tecnico FIGC di Coverciano sui temi «L'organizzazione e la conduzione scientifica dell'allenamento» e «Prevenzione generale nell'età giovanile». Gli altri incontri fissati per 24 ottobre, relatore Marcello Faina, dirigente dell'Istituto di Scienza dello Sport del Coni e presidente della Commissione Medica della Federazione Ciclistica Italiana sul «Doping: pericolose illusioni» e per il 27 ottobre con Michele Carruba e Arianna Banderali, specialisti in scienza dell'alimentazione, sul tema «Nutrizione dietetica e sport». **(b. m.)**

ARRAMPICATA

Manifestazione-incontro a Molini di Triora

L'A.L.A., Associazione Ligure di Arrampicata, organizzerà mercoledì 1° novembre, a Molini Triora, presso l'ex caserma «Prealpi», una manifestazione-incontro per far conoscere, ragazzi e adulti, la disciplina dell'arrampicata. Il via alle 9. **(b. m.)**

COMUNE DI ALBENGA
PROVINCIA DI SAVONA
Avviso aggiudicazione
Questa Amministrazione, mesi agosto e settembre 2000, ha reperito a mezzo di pubblico seguenti gare d'appalto: 1) lavori di realizzazione di plesso scolastico per scuola materna, elementare e media con biblioteca, palestra e scuola di musica frazione Leca d'Albenga. Ditte partecipanti: 8. Impresa aggiudicataria: EDILVETTA S.a.s. Villanova Mondovì (CN) il prezzo di L. 6.053.488.028 (E. 3.126.384,62);
2) Lavori di manutenzione straordinaria strade e da realizzazione di opere urbanizzazione territorio. Ditte partecipanti: 31. Impresa aggiudicataria: F.lli Ghigliazza S.p.A. di Finale Ligure (SV) per il prezzo di L. 1.686.521.000 (E. 974.306,79);
3) Lavori di ripristino dei bacini Rio Avarenna e Rio Carpanetto. Ditte partecipanti : 26. Impresa aggiudicataria: Ubertazzi Comm. Gianfranco E. C. S r.l. di Casale Monferrato (AL) per il prezzo di L. 1.752.093.820 (E. 904.680,94). I verbali relativi al presente avviso sono pubblicati all'Albo Pretorio del Comune e sul sito internet www.albenga.com.
Albenga, li 9/10/2000.
IL SINDACO Angelo Viveri
IL CAPO SETTORE U.T.C. arch. Bracchi

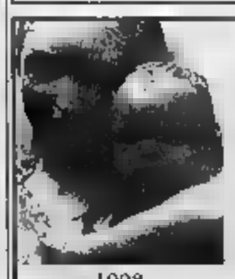
1998 Donatello
ANTICHI MAESTRI PITTORI
Giancarlo Gallino ha il piacere di presentare un capolavoro inedito del pittore senese del '
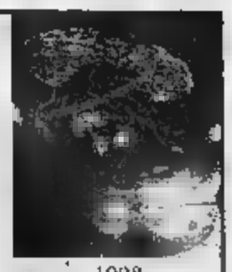
1998 Beato Angelico
24 Febbraio - 11 Aprile 2001
Stefano Giovanni detto SASSETTA (Cortona ca. 1400 Siena 1450)
Vergine annunziata e *San Francesco*
Dipinto tavola 58,3 x 13,5 cm.
mostra in galleria
Via A. Doria, 19/A Torino
Tel. 011-8127587 Fax 011-8127612
1999 Giambologna

1999 Canova

Bra 7/29.10.2000
San Rocco/Ala di Corso Garibaldi
www.dedalus-bra.it
DEDALUS
L'ARCA
Informazioni:
Tel. 0172438324
0172418601
programma
sabato 14 Ottobre
Ore 18.00
Portici Corso Garibaldi
Incontro con Carla Colombo, Matali Crasset, Jean Marie Massaud, Tim Power, Jerszy Seymour, **finalisti del Premio Dedalus Il Design Europeo**
17.00
Palazzo Comunale
Via Monta di
Apertura della Mostra LA CREATIVITÀ IN SCENA
Retrospettiva di
Ore
Portici Ala Corso Garibaldi
Cerimonia di consegna
Dedalus per Il Design Europeo
l'arca
LAMINATI
LA STAMPA

TELECOM
ITALIA
COME VORRESTI CHE FOSSE IL FUTURO?
TELEFONIA FISSA, MOBILE, INTERNET, INFORMATION TECHNOLOGY, THE NEXT THING.

FISCO E GLI EVASORI | UNA BATTAGLIA CONTINUA

LE CONDANNE PREVISTE

La nuova legge, nel marzo scorso, ha modificato quella denominata «manette agli evasori». Ora si guarda all'imposta evasa più che all'imponibile sottratto al controllo. Sono previste condanne fino a 3 anni di carcere per chi non indica nella dichiarazione i ricavi o gonfia i passivi, se l'imposta è superiore a 200 milioni

LA VIA DEI

Contro la cartella esattoriale emessa dopo gli accertamenti della Guardia di Finanza si può ricorrere in via amministrativa alle commissioni tributarie di primo e secondo grado e infine in Cassazione. Per l'aspetto penale, se esiste, si segue la normale routine del tribunale, corte d'appello e Cassazione

Imprenditore suicida, un caso politico

Il presidente dell'Api: la Finanza ha metodi duri

Grazia Longo
CHIVASSO

Il telefono squilla di continuo e sul tavolo del soggiorno ci sono tanti telegrammi.

Parole di conforto e di solidarietà per la moglie e i figli di Teodoro Bernardi, l'imprenditore di anni che si è tolto la vita, l'altra mattina, durante un controllo della guardia di finanza. «Perché c'è tutta questa gente?», chiede il nipotino alla nonna Carolina. Forse nessuno gli ha ancora spiegato quello è successo al nonno. E potevano dirgli? Che il nonno s'è sparato un colpo alla testa mentre i militari raccoglievano documenti per provare che aveva evaso mezzo miliardo di tasse?

In questo elegante appartamento di periferia amici e parenti di consolare persone inconsolabili, fuori, intanto, divampano le polemiche sull'intervento delle Fiamme Gialle. E' stato davvero «duro» e persecutorio? Subito dopo la disgrazia, i parenti della vittima, sconvolti per quello che era successo, hanno raccontato di perquisizione co- si trattasse di un mafioso». Parole dettate dal dolore, ma che hanno scatenato un'interrogazione parlamentare, un'altra al ministro delle Finanze, e l'accusa - evidentemente sopra le righe - di «un omicidio politico e di un sistema fiscale criminale che porta alla disperazione» da parte della Lifa, l'associazione che si batte per la libertà fiscale.

In realtà contro la guardia di finanza non è stata ravvisata nessuna ipotesi di reato e, comunque, la famiglia ha intenzione di sporgere denuncia. Il pm di turno Roberto Furlan ha deciso di disporre l'autopsia (che probabilmente avverrà sabato), come avviene solitamente nei casi di suicidio.

Capitolo chiuso? Non proprio, Sergio Rodda, presidente torinese dell'Api (associazione piccoli imprenditori) preferisce distaccarsi dal caso specifico e s'interroga sul ruolo della guardia di finanza. «Non ho gli elementi per entrare in merito a questa particolare vicenda - commenta -, però posso assicurare che molti soci si lamentati con me per i metodi troppo inquisitori dei militari durante le verifiche fiscali. E del resto, nemmeno io ho dimenticato quella guardia che venne a controllare la mia ditta imbracciando un mitra. Ma insomma, perché mai un evasore deve trattato un assassino?». Preoccupazione condivisa dall'onorevole leghista Mario Borghezio che ieri mattina ha chiesto alla presidenza della Camera di «intervenire sul governo, affinché la guardia di finanza sappia al più presto adottare, in simili fattispecie, modalità di intervento improntate al più rigoroso rispetto dei diritti dei cittadini contribuenti sanciti dalla legge». E l'onorevole azzurro Raffaele Costa ha inoltrato al ministro delle Finanze Del Tur- un'interrogazione per sapere «se siano state rilevate delle anomalie, finora non emerse, nel comportamento dei militari». Il colonnello Domenico Pellecchia, responsabile del comando provinciale della guardia di finanza, replica fermamente che «i militari hanno semplicemente svolto il proprio dovere».

E Fulvio Gianaria, legale dei parenti della vittima, ribadisce che la famiglia non ha nessuna intenzione di sporgere denuncia. «Inoltre - aggiunge - preferisce non inteferire nelle considerazioni generali sul caso».

«Soffriamo già troppo per quello che è accaduto - conferma Carolina Actis -, non siamo certo nelle condizioni di crearci altri problemi. In questo momento sappiamo nemmeno quando potremo seppellirlo».

Due interrogazioni di Borghezio e Costa sul comportamento tenuto dai militari Le Fiamme Gialle rispondono: abbiamo fatto il nostro dovere

Teodoro Bernardi, l'imprenditore che si è ucciso durante una visita di controllo della guardia di finanza e il cortile della sua azienda dopo la tragedia

Il ragazzino, storpio e lacero, chiedeva l'elemosina al mercato di corso Racconigi

Adrian, venduto dal padre a 14 anni

Il genitore e l'acquirente a giudizio per schiavitù

Nino Pietropinto

Adrian, schiavo a 14 anni, venduto dal padre serbo a un connazionale che l'avrebbe costretto a chiedere l'elemosina sulle spiagge e nei mercati in Italia. Sporco, con abiti troppo leggeri per ripararsi dal freddo, con una malformazione alla gamba che attirava subito lo sguardo e faceva aprire il portafogli anche anche più insensibili. Ora il padre, latitante, e il presunto compratore del ragazzino sono stati rinviati a giudizio per schiavitù ed estorsione. Compariranno in Corte d'assise il 14 novembre. Gli imputati sono difesi dagli avvocati Cosimo Palumbo e Gian Vittorio Gabri. E' la prima volta che viene contestata la riduzione in schiavitù per costringere un minorenne a chiedere l'elemosina. In altre occasioni si trattava di ragazzine albanesi, costrette a prostituirsi.

La drammatica storia di Adrian viene alla luce nell'autunno scorso quando i vigili urbani notano il ragazzino che chiede l'elemosina tra le bancarelle del mercato di corso Racconigi. Lo fermano, lui racconta che è arrivato in Italia da qualche assieme alla madre: «Mi picchia sempre per obbligarmi a chiedere l'elemosina». Viene fermata la donna a poca distanza. Lei nega le botte: «Anch'io chiedo l'elemosina». Finisce in carcere per maltrattamenti. Adrian va ospite in una comunità. Si arriva a febbraio quando un mattino un serbo si presenta al tribunale dei minori e chiede di riavere il figlio, Adrian. Ed è il ragazzino che non vuole tornare con lui. E racconta un'altra verità : «Non voglio vederlo. E' stato lui che mi ha venduto. Sono arrivato in Italia su una barca approdata a Bari, poi sono finito a Brescia. Lì mi ha preso in consegna certo Dragoljub Dimitrijevic, quello che mi comprato. Mi ha portato prima sulle spiagge, a Rimini e in Liguria, poi a Torino. A lui consegno ogni sera tutti i soldi che a raccogliere». L'inchiesta del pm Roberto Furlan porta in carcere l'«acquirente». Il padre è latitante. In carcere c'è «Dragon il nero», come viene soprannominato Dimitrijevic. L'uomo nega di aver costretto il ragazzino a chiedere l'elemosina, e respinge l'accusa di averlo comprato dal padre: «Tutte storie. Mi paga solo 300 mila lire la settimana per vitto e alloggio. Niente di più». C'è un punto oscuro nella vicenda: il ruolo della donna arrestata per prima, la «madre» del ragazzino. Adrian ha confessato: «Non è mia madre. Non ho accusato prima Dimitrijevic perché avevo paura di lui». La donna è stata scarcerata e scagionata.

BLITZ IN VIA COGNE

Diciassette extracomunitari, quasi ammassati uno sull'altro, sono stati scoperti in un fabbricato fatiscente di via Cogne, angolo via Vincenzo Troya. Quasi tutti con precedenti per spaccio e clandestini. Il blitz degli agenti di «Dora Vanchiglia» è ancora concluso: la polizia vuole risalire ai proprietari dello stabile per ricostruire la mappa degli alloggi abusivi. All'interno dei locali, dove gli extracomunitari in condizioni igieniche terribili, sono stati ritrovati coltelli e altre armi improprie. Uno dei clandestini è stato arrestato per lesioni e resistenza. Negli ultimi giorni, i controlli si sono estesi in tutta l'area di Porta Palazzo: la questura ha disposto la chiusura temporanea del bar «Bassino» di Giulio Cesare 14. Dopo la rissa tra extracomunitari avvenuta nella notte tra sabato e domenica, quando due marocchini si erano barricati nel locale per sottrarsi all'arresto. Chiusa anche gastronomia marocchina corso Giulio Cesare, per irregolarità alla canna fumaria riscontrate dall'Asl durante un controllo.

Secondo il giornale Due Sicilie verrebbe risolta anche la questione Savoia

«La Francia compri il Piemonte»

Una provocazione: così si ripiana il deficit italiano

Marco Accossato

Sanare il debito pubblico italiano? Missione possibile: cancellare l'Unità d'Italia. Anzi: cancellare soltanto il Piemonte dall'Italia, venderlo alla Francia, e risolvere così anche l'annosa questione dei Savoia che non possono metter più piede sul suolo patrio.

L'idea è di un avvocato napoletano, Antonio Pagano, 62 anni, che sul periodico meridionalista «Due Sicilie» è direttore (www.duesicilie.org) guarda al passato per cambiare il futuro. Titolo a tutta pagina: «Vendiamo il Piemonte alla Francia». Spiegazione: «L'illuminato esempio del genio politico di Cavour, unico statista italiano che salvò il Piemonte dal collasso economico e sociale con la vendita di Nizza della Savoia alla Francia, ci indica quale sia la giusta soluzione per risolvere i problemi del Sud e del grave debito pubblico». La secessione? Il federalismo? Parole. A conti fatti, invece, «con il denaro della cessione del Piemonte, che resterebbe comunque in Europa, l'Italietta diventerebbe più forte della Germania».

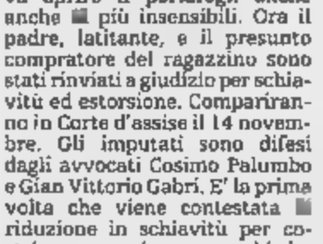

L'avvocato **Antonio Pagano**

Realtà o provocazione? L'avvocato-direttore, al telefono, sorride: «Una provocazione, è ovvio. Non ce l'ho coi piemontesi». Ma, scherzando, i suoi conticcini li ha fatti, e con cura: «Con il denaro ricavato - legge su Due Sicilie - si ripianerebbe, in Italia, tutto il debito pubblico che ha raggiunto la cifra iperbolica di 2 milioni e mezzo di miliardi, e si potrebbero costruire senza problemi tutte le infrastrutture che mancano al Sud per il suo decollo economico». Basta storture: «I nostri mali incominciati nel 1860 con la forzata annessione al Piemonte». Da quest'Italia, i lettori di Due Sicilie aspettano una riparazione: «Una scelta politica onorevole, definitiva, che tagli le radici del Regno del Male, rifacendoci allo stesso Cavour, unico vero uomo di Stato questa penisola abbia partorito». Bossi e i leghisti? No, meglio la logica dell'imprenditore puro: «Conscio che il Piemonte era ormai allo sfascio economico, Cavour fece quello che fa ogni proprietario che vuol risanare le proprie finanze: vendersi una proprietà».

Il Consiglio regionale ha approvato lo stanziamento

Borse di studio, 34 miliardi agli studenti dell'Università

Il Consiglio regionale ha approvato all'unanimità lo stanziamento di 34 miliardi da destinare a borse di studio per gli studenti universitari. Si tradurranno in provvidenze erogate dall'Ente per il diritto allo studio in forma di assegni, posti in collegio, tagliandi gratuiti per la mensa o per l'acquisto di libri destinati a ragazzi a basso reddito iscritti nelle università piemontesi, dall'ateneo di via Po al Politecnico all'Università del Piemonte orientale.

Un provvedimento atteso dagli studenti perché incrementa la somma stanziata «e consente - spiega l'assessore regionale alla Cultura Giampiero Leo - di erogare i benefici a tutti quelli che ne hanno diritto: finora venivano assegnati fino ad esaurimento dei fondi stanziati, in base ad una graduatoria: capitava che ci fossero ragazzi in possesso dei requisiti, che venivano però esclusi perché erano finiti i quattrini. Ho anche apprezzato l'unanimità dei consiglieri nel valutare l'importanza del provvedimento, che è passato con consenso».

Il Consiglio ha inoltre stanziato 500 milioni per le attività culturali proposte dagli universitari: «In questo caso - sottolinea Leo -, si vuole premiare la capacità creativa degli studenti, che hanno la possibilità di pensare e gestire autonomamente un proprio progetto culturale». Per accedere a parte dello stanziamento è sufficiente che associazioni o i gruppi di studenti presentino la proposta alla Regione: la valutazione al via libera alle realizzazioni data dagli studenti che fanno parte dell'Ente per il diritto allo studio universitario, alcuni docenti e lo stesso assessore Leo in rappresentanza della Regione.

IN PIEMONTE

Stati generali incontrano la Chiesa alessandrina

ALESSANDRIA. Domani e domenica ottobre la città, attraverso l'assemblea degli Stati generali di Alessandria, presieduta da Piercarlo Fabbio, incontrerà la Chiesa alessandrina. Il Sinodo diocesano, conclusosi recentemente, ha lavorato individuando alcune emergenze importanti che ora diventano anche temi delle giornate degli Stati generali. Sono: la famiglia, i giovani, il mondo del lavoro e la vita sociale e politica. I temi verranno affrontati domani mattina in sedi diverse da quattro commissioni di lavoro. Domenica 22 ottobre, invece, alle 9,30, l'assemblea generale degli Stati generali si riunirà al Teatro Comunale per l'incontro il vescovo della città, Fernando Charrier (nella foto).

Moscato invenduto ritirato dallo Stato?

ASTI. I 120 mila ettolitri di moscato '99, ancora invenduti e stoccati in Cantine sociali e stabilimenti, potrebbero ritirati dall'azienda statale ex Aima, per essere avviati «ad impieghi diversi da quelli alimentari». Questa l'ipotesi emersa ieri, dall'incontro, a Roma, tra staff del ministro per le Politiche agricole e delegazioni di Assomoscato, Consorzio dell'Asti, industriali spumantieri e Regione.

Mille lire false comprate e vendute

VERCELLI. Pare quasi una storia alla Totò: un vercellese acquista da un marocchino, a Porta Palazzo, duecento banconote da mille lire contraffatte e le vende ad un albanese che le usa per comprarsi le sigarette ai distributori automatici, anzi pare sempre allo stesso, in città. Finché non viene pizzicato, insieme a chi gli ha passato le mille lire false, e finisce davanti a un giudice.

Lifting all'hotel Majestic E il «Victoria» si rinnova

TORINO. Dopo oltre dieci anni di lavori l'hotel Majestic (nella foto la hall) di corso Vittorio Emanuele si ripresenta alla città con un volto completamente rinnovato e con un centro congressi secondo soltanto al Lingotto; mentre un altro famoso albergo torinese - il Victoria di via Nino Costa - ha appena dato il via ad un faraonico progetto di ristrutturazione per dotarsi di nuove camere, una piscina coperta e un giardino interno con porticato. Senza trascurare l'ampliamento di un altro «tre stelle» molto noto nell'area di Porta Nuova, il Genio, che ha avviato i lavori per aumentare la sua capienza già da alcuni mesi.

Il Gruppo Mongioie ha compiuto tre anni

PIANFEI. C'erano tutte le autorità provinciali, oltre duecento amministratori locali per celebrare i primi tre anni di attività del Gruppo d'Azione «Mongioie», che riunisce 49 Comuni, tre Comunità Montane, le associazioni Artigiani e Commercianti, la Camera di Commercio, la Fondazione Bre, le organizzazioni degli agricoltori, su un territorio di 110 mila ettari e 50 mila abitanti.

Edimburgo ricorda Pavese e Fenoglio

TORINO. I due grandi scrittori piemontesi Cesare Pavese e Beppe Fenoglio verranno ricordati il 3 e il 4 novembre, ad Edimburgo, all'Istituto Italiano di Cultura e il Cinema Lumiere con una serie di appuntamenti organizzati dal Premio Grinzane Cavour. Il 3 novembre, all' Istituto di Cultura, ci sarà un omaggio a Pavese.

Apre «Expocasa 2» a Torino Esposizioni

TORINO. Mobili e arredi protagonisti ad «Expocasa 2», il salone di idee e suggerimenti per la casa che s'inaugura oggi alle 16 a Torino Esposizioni in corso Massimo d'Azeglio 15, dove rimarrà allestito sino al 22 ottobre. Una passeggiata-shopping tra ricostruzioni di ambienti, moderni oppure in stile, elementi di design, cucine high-tech e altre novità presentate da circa 350 espositori su un'area di 20 mila metri quadrati. Collegata alla rassegna, l'«Anteprima Idea Sposa» una selezione delle tendenze nuziali per l'autunno-inverno. Gli orari: giorni feriali 16-23; sabato e domenica 10-23. Ingresso 12 mila lire, 8 mila i ridotti.

Una nuova guida per scoprire Torino

TORINO. Una grossa fatica e un assunto di civiltà, nella nuova guida di Torino presentata ieri in Regione dall'assessore alla Cultura Leo. L'ha promossa Daniela Piazza Editore la Consulta per le Persone in Difficoltà. Caratteristica basilare del testo, una minuziosa mappatura focalizzata dagli associati della Cpd sulle accessibilità architettoniche.

Stazione di Verbania un miliardo

VERBANIA. Le Ferrovie dello Stato hanno stanziato un miliardo per sistemare la stazione. L'ha annunciato il parlamentare verbanese Marco Zacchera, affermando di averne avuto notizia dal presidente delle Ferrovie dello Stato, Claudio Dematté. Le ferrovie effettueranno una serie di interventi che riguarderanno il sottopassaggio, la biglietteria, la pensilina del binario per Milano e i marciapiedi.

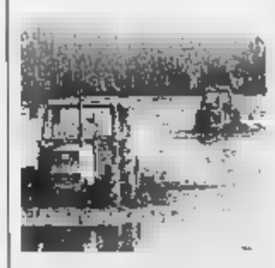

Riso, danni al raccolto «Intervenga la Regione»

VERCELLI. Vertice sul riso, questa mattina, con le organizzazioni agricole e gli assessori provinciali all'agricoltura di Novara e Vercelli. All'ordine del giorno i danni che le avversità meteorologiche hanno procurato al cereale: produzione è inferiore al previsto, con un taglio che in alcuni casi sfiora il 30 per cento. Per questi motivi le aziende agricole chiedono l'intervento della Regione, con integrazioni al reddito. L'annata è stata fra le più negative dell'ultimo decennio, con prezzi inferiori anche alla quotazione dell'intervento previsto dalla Comunità europea. Se non riusciranno a ottenere l'applicazione della calamità naturale, i risicoltori chiederanno un prestito a tasso agevolato, a grado di ripagare i mancati introiti.

PROGRAMMI RTL TORINO

TO 94.400 Mhz - CN 94.300 - AT 91.800 - VC, BI, NO e VB 94.500
Giornale Orario del Piemonte (in collaborazione con La Stampa): ore 6 - 7 - 8 - 9 - 10 - 11 - 12 - 13 - 14 - 15 - 16 - 17 - 18 - 19 - 20 - 21- 30° minuto ore 6,30 Oroscopo; 7,30 Sport; 8,30 Lavoro Concorsi; 9,30 Santa Salute Bellezza; Borsa; 11,30 Folklore; 12,30 Cirla Storia Vie; 13,30 Sport; 14,30 Musica; 15,30 Spettacolo; 16,30 Appuntamenti; 17,30 Oroscopo; 18,30 Economia Lavoro; 19,30 Sport; 20,30 Sport. **6-9: Abitudine quotidiana.** 6,05 Previsioni del Tempo; 6,25 Pagina; 6,40 Rassegna Stampa; 6,50 Viabilità; 7,50 Polizia Stradale; 8,05 Prima Pagina 20 anni prima; 8,50 Viabilità; **9-12 Musica e notizie;** 9,10 Previsioni del Tempo; 9,50 Viabilità Aeroporto; 10,10 Previsioni del Tempo; 11 Viabilità Ferrovie; **12-15: Musica e Notizie:** 12,10 Temperature; 13,50 Viabilità Polizia Municipale; **15-18 Musica e Notizie;** 15,10 Previsioni del Tempo; 15,50 Viabilità Ferrovie; 16,50 Viabilità Polizia Municipale; 17,10 Previsioni del Tempo; **18-21 Abitudine Quotidiana,** diretta «La Stampa»; **21-24 Musica e Notizie; 24-6 Notturno Musicale.**

Il treno delle meraviglie
Cuneo - Ventimiglia - Nizza

Crocevia di civiltà, passaggio dalle Alpi ■ mare,
il territorio attraversato dalla linea ferroviaria Cuneo-Ventimiglia-Nizza vi invita
ad esplorare i suoi paesaggi naturali, ad apprezzare il patrimonio artistico e folkloristico ■ ad assaporare la ricca tradizione gastronomica.

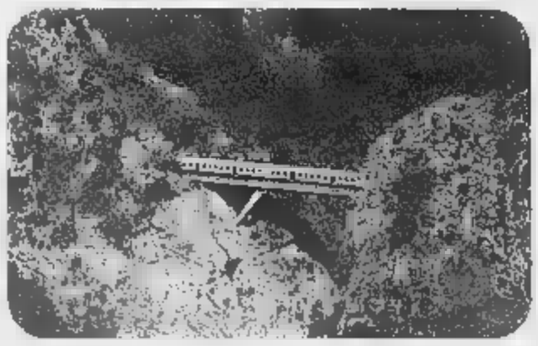

molti vi prometteranno mari e monti...

noi ve li facciamo gustare.

Per informazioni e prenotazioni: **Delk cultura e turismo** ++39 0172.717185, delk@isiline.it
Cisalpina Tours ++39 0172.713901 **Ufficio accoglienza alla clientela Cuneo** ++39 0171.634965

UNIONE EUROPEA · REGIONE PIEMONTE · PROVINCIA DI CUNEO · FERROVIE DELLO STATO · ATL VALLI ALPINE E CITTÀ D'ARTE · COMUNITÀ MONTANA VALLI GESSO, VERMENAGNA E PESIO · MUSEO FERROVIARIO PIEMONTESE

Langhe e Roero
Terre di profumi e di sapori

Ente Turismo Alba Bra Langhe Roero

Consorzio Turistico Langhe Monferrato Roero

TARTUFO ALBA

Alba, 6 - 22 ottobre 2000

FIERA NAZIONALE DEL TARTUFO BIANCO D'ALBA

ALBA QUALITA'

Orario:
Venerdì 17.00-23.30 - Sabato 10.00-23.30 - Domenica 10.00-23.00
200 Stand di prodotti tipici e specialità enogastronomiche

6ª Rassegna Agroalimentare
Alba, 6 - 22 ottobre 2000

Informazioni: **Ente Turismo Alba Bra Langhe e Roero**
Piazza Medford, 3 - 12051 Alba - Tel. 0173 35833 - Fax 0173 363878
www.langheroero.it - info@langheroero.it
Via Moffa di Lisio, 14 - 12042 Bra - Tel. 0172 438324 - Fax 0172 418601
turismo@comune.bra.cn.it

Prenotazioni turistiche: **[illegible] Turistico Langhe Monferrato Roero**
Tel. 0173 361538 - 0173 366328 - Fax 0173 440596
www.langhe.monferrato.roero.it - e-mail: consorzio@langhe.monferrato.roero.it

Le Grandi Mostre d'Autunno

BRA *dall'8 settembre*
Fondazione CRB e Centro Polifunzionale "G. Arpino"
"Mino Rosso* ■ ■ *Futurismo Torinese" mostra di pittura ■ scultura

BAROLO - NOVELLO - DIANO - GRINZANE CAVOUR - [illegible]
dal 15 settembre al 15 ottobre
"Biennale d'Arte* ■ *di Vino" dedicata all'architettura e al paesaggio

[illegible] *dal 30 settembre al 19 novembre*
Palazzo Re Rebaudengo - ***"Giuseppe Gabellone"***

ALBA *dal 7 ottobre al 26 novembre*
Palazzo Mostre e Congressi
"HumorSegni" - orario 10-12,30 ■ 14,30-18

CHERASCO *dal 14 ottobre al 17 dicembre*
Palazzo Salmatoris
"Dipinti* ■ *sculture di Giorgio [illegible] Chirico"

ALBA *dal 21 ottobre al 10 dicembre*
Fondazione Ferrero
"Pinot Gallizio. L'uomo, l'artista e la città 1902-1964."

IMMOBILIARE ABS & g...
Via XX Settembre, 74 r. - 17100 SAVONA
Tel. 019 827 111

LA STAMPA
PAGINA 39 VENERDÌ 13 OTTOBRE 2000

SAVONA
E PROVINCIA

REDAZIONE SAVONA, PIAZZA MARCONI 3/6, TELEFONO 019 802081. FAX 019 810971. E-MAIL SAVONA@LASTAMPA.IT STAMPA IN TELEFONO 019 263910
PUBLIKOMPASS S.P.A. PIAZZA MARCONI 3/5. TELEFONO 019 814887 / 811182. FAX 019 801808

ABS, mediatori
da 20 anni
a Savona.
Case, Negozi, Aziende
Perito Camera Commercio
Consulente del Tribunale

Il governatore Fresia presenta il programma delle iniziative

I Lions si mobilitano per i ciechi finanziando la Banca degli occhi

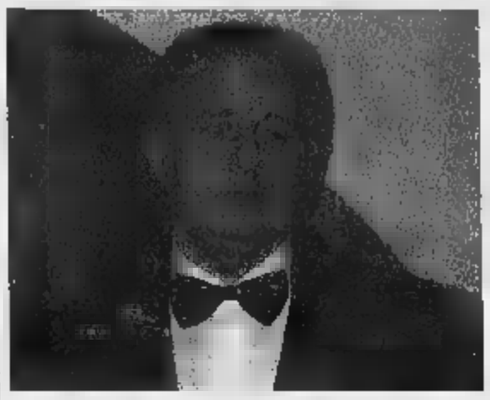
Il governatore del Lions Roberto Fresia

SAVONA. Il Lions si mobilita a favore dei ciechi. Nella giornata mondiale della vista, il governato- della Liguria e del Basso Piemonte del Lions, Roberto Fresia, ha indetto una conferenza stampa congiunta il presidente dei Ciechi Enzo Vaglini per presentare le iniziative di prevenzione e solidarietà. «Siamo impegnati a livello mondiale per impedire che i ciechi arrivino a milioni - dice Fresia -. Per questo finanziamo operazioni alla cataratta, curiamo glaucoma e affezioni della retina, in modo da evitare che tante persone perdano la vista. da anni siamo anche impegnati nella realizzazione dei libri "parlati" e nella "Banca degli occhi" in collaborazione con la Clinica universitaria di Genova». Vaglini ha puntato ancora una volta sulla necessità di migliorare la prevenzione: «Spero sempre che i miei soci diminuiscano. E ciò può avvenire solo se i cittadini si convinceranno a farsi visitare gli occhi almeno una volta l'anno». [e. b.]

Ma da questa mattina i metereologi prevedono l'arrivo del bel tempo su tutta la regione

Pioggia e fango flagellano il Savonese

Al Melogno problemi per i continui smottamenti

Problemi per il maltempo

Augusto Rembado
FINALE L.

Sono state le forti raffiche di vento del primo pomeriggio di mercoledì a creare i problemi maggiori nel Ponente Savonese. Ieri, malgrado la pioggia, non ci stati nuovi problemi. Proteste degli automobilisti per il fango, fuoriuscito anche ieri, da un cantiere stradale a Gorra Finale.

Mercoledì un grosso ramo pino, finito sulla linea elettrica della ferroviaria in località Vadino ad Albenga, aveva provocato il bloccato della circolazione dei treni, in entrambe le direzioni, dalle 15,10 alle 18,16. Sono stati una dozzina gli interventi dei vigili del fuoco solo nel comprensorio albenganese. I problemi maggiori ci stati per la rimozione di calcinacci e rami finiti sulla sede stradale. Il vento ha anche strappato cartelloni pubblicitari e scoperchiato alcune baracche. Per le raffiche di vento a Pietra diversi gli alberi pericolanti o quelli finiti sulla sede stradale come nel caso di via Cornice vicino alla scuola elementare. In questo comprensorio i vigili del fuoco hanno dovuto rispondere ad una ventina di chiamate.

A Finalpia, vicino al distributore «Ip», è finita sul lungomare una palma spezzata dal vento. Altri danni ci sono stati per camini e tegole finiti in strade ed antenne televisive fuori uso. Per tutta la giornata di ieri gli operai di «Finale Ambiente», sempre a Finale, hanno effettuato decine di interventi. Numerose le bonifiche, per frane, strade sporche e alberi pericolanti, anche a Savona nell'entroterra.

Persistente la mareggiata in tutto il Ponente. Ancora ieri la costa è stata flagellata dalle onde per la sola gioia dei surfisti. In alcuni tratti il mare ha «ingoiato» alcuni metri di arenile. La Protezione Civile prevede di far cessare l'allarme maltempo nella mattinata di oggi.

Nel programma delle opere pubbliche da 27 miliardi anche il rifacimento dei giardini e del Palazzo comunale

Il ponte Iper in via Falletti

Progetto preliminare della giunta

Il sindaco Ruggeri e l'assessore al Traffico Casaccia hanno annunciato che il ponte Ipercoop sbucherà in via Falletti

SAVONA

Il ponte Ipercoop, la ristrutturazione di Palazzo Comunale e il rifacimento dei giardini del Prolungamento. Sono alcuni dei progetti che spiccano nel programma triennale delle opere pubbliche presentato ieri dalla giunta comunale. Il lungo elenco di lavori che per il momento sono a livello di progetto preliminare, comporta investimenti per 27 miliardi solo nel 2001.

IL L'avvio del cantiere è ancora lontano ma il sindaco ha deciso almeno la collocazio- del nuovo ponte sul Letimbro che verrà realizzato, in parte, con gli oneri di urbanizzazione pagati anni fa dall'Ipercoop per il centro commerciale. «Il ponte verrà realizzato all'altezza di via Falletti, posto dell'attuale campo da calcio - spiega il sindaco -. Questa la collocazione che ha suggerito uno studio di fattibilità effettuato dalla società Bonifica in base ai flussi di traffico. Consiglio dovrà ovviamente pronunciarsi su quest'opera ma posso anticipare che il ponte o verrà realizzato in via Falletti non verrà costruito affatto. Non siamo disposti a modificare la collocazione del ponte con soluzioni di comodo solo per venire incontro alle paturnie di qualche consigliere». Prima di vedere le ruspe al lavoro ci vorrà ancora tempo perchè oltre ai pareri di Circoscrizione e Consiglio comunale, che al momento appaiono per nulla scontati, il Comune avrà bisogno di un progetto definitivo. Il fatto che la giunta abbia deciso la posizione però rappresenta già un passo avanti notevole. Il campo da calcio verrà invece trasferito nelle aree Italgas. Il costo complessivo del ponte di 3,6 miliardi.

PALAZZO COMUNALE Molto impegnativo anche il progetto per la ristrutturazione di Palazzo Comunale che prevede una spesa di circa 1 miliardo e 800 milioni a la risistemazione uffici, entrate e spazi per il pubblico.

PROLUNGAMENTO Grande attesa anche per i lavori di rifacimento dei giardini del Prolungamento. Il primo stralcio costerà quasi 3 miliardi verrà in parte finanziato nell'ambito dell'operazione Prusst. Il sindaco e l'assessore ai Lavori pubblici Casaccia hanno garantito che i pittosfori non verranno eliminati.

PE TI L'elenco degli altri progetti solo per il 2001 prevede la sistemazione dei torrenti (1200 milioni), il secondo lotto dei lavori al piazzale del Priamar (2 miliardi), la terza parte della sistemazione delle fognature del centro storico (2,5 miliardi), 700 milioni per i portici di piazza del Popolo, 500 per un nuovo tratto di corso Italia altrettanti per le piste ciclabili. Sulle scuole entro un anno verranno spesi quasi 7 miliardi per l'adeguamento alle norme di sicurezza. Per la piscina sono invece previsti 5 miliardi mezzo ma solo a partire dal 2002.

METODO Il sindaco Ruggeri e gli assessori Casaccia Topi hanno tenuto a sottolineare anche il nuovo metodo di lavoro seguito: «L'elenco delle ope- che abbiamo inserito nel programma triennale è corredato almeno da progetti preliminari. Questo è previsto per legge e conferisce ai programmi una concretezza maggiore. Non si tratta infatti solo più di idee ma di impegni concreti, sorretti da atti amministrativi che sono già impegnativi per i prossimi anni». [e. b.]

Bus in ritardo per la rotonda

L'Acts scrive all'assessore al Traffico

L'Acts ha risposto ai quesiti del Comune sulla rotatoria della Torretta, facendo presente che i bus accusano gravi ritardi soprattutto in via Berlingeri

SAVONA

La rotatoria della Torretta non convince l'Acts. L'assessore al Traffico Piero Casaccia aveva chiesto un parere tecnico all'azienda dei bus sul funzionamento della segnaletica, visto che gli autisti sono impegnati in prima linea giorno nella viabilità convulsa di Savona. E il direttore dell'Acts Bernardo Stroscio in una lettera ha fatto presente che la rotatoria, nelle sue varie forme, ha fatto mediamente aumentare i ritardi dei bus.

«Per quanto riguarda le linee che il Levante della provincia di Savona - spiega Stroscio - si è verificato un leggero aumento del ritardo che accusano normalmente i bus per i problemi del traffico. Le maggiori difficoltà si evidenziate in via Berlingeri, le conseguenti difficoltà per linee 2 e 3 che servono la zona del Santuario». Fin qui le comunicazioni scritte. Il direttore dell'azienda ha comunque aggiunto a voce: «Non sappiamo in realtà se questi rallentamenti siano dovuti unicamente alla nuova segnaletica della Torretta o ai vari cantieri sparsi per la città. Posso dire comunque che lunedì i bus che transitano da via Berlingeri hanno accumulato ritardi di 20 minuti. Per quanto riguarda le del Levante il ritardo è meno sensibile e comunque viene a gravare su una situazione di base già degradata dai problemi ordinari. Queste sono le sensazioni che abbiamo raccolto dall'analisi delle corse e dalle relazioni degli autisti, senza alcuna pretesa scientifica».

Il direttore dell'Acts è giustamente cauto ma resta fatto che la rotatoria della Torretta anzichè semplificare la viabilità ha prodotto l'effetto contrario. In particolare il doppio senso via Berlingeri, che i vigili urbani hanno già più volte suggerito abolire per tornare all'antico, rappresenta un problema aggiuntivo per la viabilità savonese.

[e. b.]

DRIBBLING SPORT
Corso Di Vittorio - tel. 019.502.860 - Cairo Montenotte
LIQUIDAZIONE TOTALE
PER RINNOVO LOCALI dal 12 ottobre al 19 novembre
sconti dal 20 al 70%
APERTO LA DOMENICA
Comunicazione al Comune in data 27/09/2000

Il sindaco spera di concludere ma Grasso chiede solide garanzie economiche

Vecchio San Paolo avanti adagio

Camera di commercio prudente sull'accordo

SAVONA

Sul vecchio San Paolo la Camera di commercio procede con i «piedi di piombo». Il presidente Giancarlo Grasso pur condividendo il protocollo d'intesa presentato dal sindaco Ruggeri per il recupero dell'immobile ma sta verificando con estrema cautela le condizioni contrattuali e gli oneri che l'ente camerale dovrà sobbarcarsi nell'operazione.

Rispetto alla tabella di marcia fissata dal sindaco Ruggeri l'operazione San Paolo accusa qualche ritardo, infatti all'intesa di massima non ha fatto seguito un vero e proprio contratto fra Comune e Camera di commercio. E' lo stesso presidente Grasso nell'ultimo numero di «Savona [illegible]» a fare il punto sulla situazione lasciando trasparire la volontà di concludere l'accordo ma anche dubbi legati ai rischi dell'investimento: «La Camera si sta confrontando da tempo con il Comune sul tema del recupero e riutilizzo del complesso immobiliare dell'ex San Paolo. Oltre a contribuire a un intervento di grande interesse per la collettività savonese, la partecipazione al progetto dell'ente camerale è volta anche a realizzare un migliore sistema[illegible] degli uffici. Si pensa ad una sede dedicata agli sportelli informativi per il pubblico. Al tempo stesso si porta avanti la strategia di offrire alle categorie economiche interessate le migliori opportunità per creare una sede rappresentativa di tutte le imprese».

L'accordo fra Comune e Camera di commercio per il S. Paolo procede adagio

In effetti la Camera di commercio vuole acquistare spazi nell'ex ospedale per trasferire gli uffici che ora si trovano in affitto (Grattacielo). Al tempo stesso Grasso sottolinea le difficoltà tecnico-legali dell'accordo: «L'operazione presenta risvolti quanto mai delicati in quanto si deve addivenire alla definizione di un protocollo d'intesa con il Comune che tuteli adeguatamente la Camera di commercio, sia sotto il profilo finanziario, sia per garantirsi un adeguato ruolo propositivo, decisionale e di controllo».

L'accordo è seguito con interesse dalla Carisa, che intende finanziare l'operazione di recupero e anche acquistare una porzione dell'immobile per razionalizzare gli sportelli cittadini.

[e. b.]

Varazze, giunta nel mirino

Anche il «Timone» contro Busso per le spese della stagione estiva

VARAZZE

Turismo e spese. A Varazze continua la polemica dopo le accuse del gruppo di minoranza Nuova Varazze alla giunta Busso. Ora scende in campo anche il gruppo del Timone, che fa sempre parte della minoranza e che insieme a Nuova Varazze aveva chiesto la convocazione di un Consiglio comunale monotematico dedicato proprio ai problemi del rilancio turistico varazzino.

Oltre 600 milioni spesi per le manifestazioni estive, uno scarso ritorno economico, un calo delle presenze turistiche sono gli ingredienti del cocktail esplosivo che in questi giorni sta animando il dibattito politico a Varazze. Spiega il capogruppo della lista «Il timone», Giovanni Delfino: «A nome dei sei consiglieri che compongono il nostro gruppo ci tengo a precisare che le nostre posizioni si articolano in maniera diversa da quelle di Nuova Varazze. Noi siamo convinti che sia tutt'altro che inutile continuare ad investire sul turismo che è e rimane il settore trainante dell'economia del paese. Ma per investire correttamente occore programmare, pubblicizzare e verificare la ricaduta in termini di immagine».

Aggiunge Delfino: «L'immagine di un centro turistico come Varazze si costruisce con le spiagge, la balneazione, i parcheggi e altri servizi che devono essere di qualità, prima di tutto per i residenti, ma non si può sostenere, se non per puro protagonismo, di fare gli asili con i soldi del turismo. E poi è inutile chiedere le dimissioni dell'assessore in quanto è l'intera giunta ad essere messa sotto accusa».

E conclude: «Ben venga comunque un dibattito in Consiglio comunale che metta a nudo le vane ambizioni di una giunta che fa pagare ai cittadini le spese di una gestione inefficiente».

[p. p.]

FURTI IN CASA

VIA MILANO

Furti in città: in [illegible] il ladro acrobata

Altri furti in appartamento. Ieri sono stati effettuati sopralluoghi in un appartamento di via Milano, dove è stato rubato un portafogli nella notte. Il ladro si è arrampicato forse lungo una grondaia e ha raggiunto una finestra lasciata aperta, senza curarsi degli occupanti, che hanno proseguito a dormire. Un altro furto è stato commesso in un alloggio di via Turati: è stato un vicino di casa ad accorgersi della porta d'ingresso socchiusa, nell'appartamento contiguo, non occupato. [f. p.]

VIA P. GIURIA

Ladri in una agenzia, il bottino è di sei milioni

Sono entrati in due in un'agenzia di spedizioni. Erano sui 25-30 anni, forse stranieri. Uno ha distratto l'impiegata, l'altro ha rubato un portafogli, custodito in un cassetto. Conteneva sei milioni e mezzo in contanti. I due ladri sono riusciti a fuggire. [f. p.]

[illegible] MATTEOTTI

Controlli sulle strade: è denunciato perchè ubriaco

Proseguono i controlli dei carabinieri lungo le strade della provincia. A Savona, in lungomare Matteotti, è stato fermato un giovane della Valbormida, alla guida di un furgone. Sottoposto all'esame con l'etilometro, è risultato in preda ai fumi dell'alcol. E' stato denunciato per guida in stato di ebbrezza. [f. p.]

QUESTURA

Fermato albanese con coltello e su auto rubata

E' stato fermato durante un controllo. Si tratta di un giovane albanese. Gli agenti della volante gli hanno trovato un coltello: è stato denunciato. Da successive verifiche è emerso che lo straniero stava viaggiando con un'auto rubata. Sono in corso indagini. [f. p.]

POLITICA

Documento dei ds contro gli infortuni sul lavoro

Giuseppe Moretti, responsabile del settore Lavoro dei ds, in un comunicato stampa ha denunciato la situazione allarmante degli infortuni che quest'anno hanno fatto segnare una nuova impennata. Si è passati infatti dai mila 185 del [illegible] ai mila 332 del 2000. Ma per fortuna si è registrato un morto contro i tre dell'anno precedente. [e. b.]

DEPURATORE

Un «numero verde» contro i miasmi dell'impianto

Il presidente del Comitato della «167», Renzo Briano, ha chiesto l'attivazione alla Regione di un «numero verde» al quale i cittadini possano rivolgersi per segnalare i miasmi che di tanto in tanto si verificano ancora, malgrado l'entrata in funzione del deodorizzatore. [e. b.]

Guerra sindacale

Premi allo staff del presidente [illegible]

SAVONA. Tensione sindacale in Provincia per i premi allo staff del presidente. La rappresentanza sindacale unitaria di Palazzo Nervi ha emesso un comunicato che suona come un «bollettino di guerra» e annuncia la crisi dei rapporti con la giunta: «La situazione delle relazioni sindacali si è decisamente deteriorata negli ultimi sette mesi - osserva Anna Traverso della Cgil -. Non veniamo informati delle decisioni della giunta che dispensa premi ed emolumenti senza informarci». La classica goccia che ha fatto traboccare il vaso pare che sia stata una gratifica che la giunta ha concesso allo staff del presidente: «Nel merito non si tratta di un provvedimento scandaloso. Ma il fatto che ancora una volta ne siamo venuti a conoscenza per caso ha esasperato gli animi».

Tensione anche in Comune dove è in corso la trattativa fra l'amministrazione e i dirigenti che hanno chiesto una sostanziosa revisione dell'indennità di carica. [e. b.]

Piazza del Popolo

Sbarre alzate e ticket manuali nel parcheggio

SAVONA. Sbarre alzate in piazza del Popolo. I due giorni di maltempo e i continui inconvenienti tecnici hanno indotto la ditta Extel e la cooperativa Orsa maggiore a disattivare le sbarre automatiche di piazza del Popolo che stavano provocando enormi disagi agli automobilisti. Del resto fra tre giorni scadranno i termini previsti per legge per la rescissione del contratto e sindaco e giunta non sembrano intenzionati a cambiare idea. Anche ieri mattina l'assessore al Traffico Piero Casaccia che fino all'ultimo aveva sperato di rimettere in funzione le sbarre ha tenuto a precisare: «Non sono stato scavalcato o esautorato dal sindaco. Siamo ben consci entrambi che questa situazione non può continuare e quindi attendiamo solo la scadenza dei termini di legge. Per quanto ci riguarda l'atto di rescissione è già definitivo. Comunque sia ben chiaro che bandiremo una nuova gara per affidare nuovamente l'allestimento dei parcheggi automatici». [e. b.]

Savona: era intestato alla minore, negato l'incasso al padre

Poste, «lotta» per un vaglia

Chiesta la delega a una bimba di 10 anni

SAVONA

Un caso singolare ad uno sportello postale di Savona. Un impiegato ha chiesto, per il ritiro di un vaglia, una delega ad una bambina di dieci anni.

Succede questo. Il padre si è presentato allo sportello, per [illegible] il vaglia per conto della figliola. Il denaro è un regalino della [illegible] della bambina, per il suo compleanno. Una cosa normale, che però è stata complicata. Il dipendente postale ha negato al padre il ritiro del denaro. Essendo intestato il vaglia alla figlia, e stante l'assurdità che una bimba di dieci anni si presenti in Posta per incassare, lo stesso impiegato ha chiesto una delega firmata dalla bambina, che autorizzi il padre a prendere i soldi in sua [illegible].

«E' assurdo. Come può una bambina di dieci anni sottoscrivere un atto pubblico?», si è opposto il padre. Ma il dipendente è stato fermo sulle sue decisioni, richiamandosi ad una recente legge amministrativa. Ne è seguito una discussione. «Mi è stato chiesto anche un documento con la firma mia e di mia moglie...», ha detto ancora il genitore.

Il vaglia è rimasto fermo. Nel pomeriggio, il proseguo. All'ufficio postale è arrivata la bambina, accompagnata dalla madre. C'è stata qualche altra resistenza. Alla madre è stato chiesto un attestato di identità della figlia (che non aveva con sè), poi una firma della bimba, a quietanza della somma incassata... Alla fine, la situazione si è sbloccata. [f. p.]

PORTI SICURI NASCE GRUPPO DI LAVORO

Porto sicuri. E' stato varata una convenzione tra autorità portuali liguri (Genova, Savona, Spezia) e Università di Genova, facoltà di Economia e Commercio, per l'elaborazione di uno studio finalizzato a migliorare la prevenzione e la sicurezza nei porti. Il progetto è stato battezzato «Sicurezza, operazioni portuali e gestione delle emergenze». Le prime riunioni si sono tenute mercoledì e ieri, a Genova, e hanno visto partecipare autorità marittima e portuale, Asl, sindacati, operatori portuali . La Capitaneria di Savona era rappresentata dal comandante in seconda, capitano di fregata Maurizio Caccialino. Nell'ambito dell'incontro, sono stati esaminati nel dettaglio anche gli scali di Savona e Vado, ed è stata elaborata una scaletta dei rispettivi punti più sensibili sotto il profilo della prevenzione e sicurezza. Il gruppo di lavoro effettuerà delle visite e studi presso porti esteri (Barcellona, Amburgo, Seattle), e si confronterà per tirare le somme nella primavera prossima. L'auspicio, quello di una linea guida unica per tutti i porti liguri. [f. p.]

Tutti i centri di formazione liguri in crisi

Enaip, ore disperate Si tenta il salvataggio

Angelo Basso

IMPERIA

Si sta lottando in ogni modo in questi giorni per tentare di salvare, i 150 posti di lavoro dei dipendenti dell'Enaip regionale, l'ente morale posto in liquidazione sabato scorso soffocato da miliardi di debiti. Si opera anche nell'interesse dei circa 400 docenti che con l'ente mora[illegible] hanno rapporti di lavoro autonomo nei corsi professionali gestiti appunto dall'ente. C'è al riguardo comunità d'intenti tra le quattro Province liguri nel portare avanti un'unica strategia, d'accordo con la Regione, per uscire dalla crisi.

Per dibattere sulla delicata tematica si sono incontrati ieri mattina a Genova i quattro assessori alla Politiche attive del Lavoro delle province liguri. Erano presenti Luigi Picena per Genova, Donatella Ramello per Savona, Antonella Falcinelli per La Spezia e Francesco Castagnino per Imperia.

Ecco il commento dell'imperiese Castagnino al termine della riunione: «In questo momento ci stiamo preoccupando di mantenere in vita, sino al loro termine, i corsi di formazione e di aggiornamento professionale che si stanno svolgendo. Poi proporremo all'assessore regionale Giacomo Gatti di consentire ai dipendenti dell'Enaip di creare un nuovo centro che possa esercitare la stessa attività sino ad oggi demandata all'Enaip. Non vediamo, per ora, alternative migliori».

Ma la situazione sembra tutt'altro che rosea. L'altro ieri sera, la giunta provinciale di Imperia ha deliberato lo sfratto dell'Enaip dai locali dell'Accademia per l'Ambiente e Turismo del Colle di Nava. La delibera è stata un atto dovuto, in presenza di una procedura di liquidazione e per effetto della morosità dell'Ente. Da tempo, infatti, l'Enaip che gestisce l'Accademia, non paga l'affitto dei locali della Provincia.

Ieri intanto la segreteria ds di Savona ha emesso un comunicato di solidarietà nei confronti dei lavoratori dell'Enaip.

LETTERE AL GIORNALE

I problemi di Savona in diciotto punti

Quando si parla di crisi di Savona, si cercano cause diverse, quali calo di popolazione, deindustrializzazione e varie, ma la causa principale è dovuta a gravi carenze delle istituzioni preposte all'amministrazione, carenze che provocano danni che graveranno per decenni sul futuro di Savona.

1 - Vecchio ospedale in centro città, abbandonato da dieci anni.

2 - Impianto di compostaggio dei rifiuti solidi urbani e riciclo automatico di carta, plastica, ferro e vetro: costruito nel 1981, mai usato e smantellato recentemente; costo: molti miliardi.

3 - Casa di riposo del Santuario, adatta per 400 posti: ospita solo 120 persone.

4 - Villa Bianca e Villa Rossa: pronte per gli anziani e mai funzionanti.

5 - Palestra atletica pesante di Monturbano: dopo 8 anni dalla costruzione ha dovuto essere rinforzata perché cedevano le fondamenta.

6 - Istituto tecnico: a vent'anni dalla costruzione accusa gravi cedimenti sulle fondamenta.

7 - Depuratore consortile: ha sempre avuto gravi problemi e richiede continue spese.

8 - Case in collina a Cadibona: lasciate iniziare e abbandonate a deturpare la collina.

9 - Albergo vicino al ristorante «Sole»: lasciato iniziare e mai finito.

10 - Nuova caserma dei carabinieri in corso Ricci. Iniziata e abbandonata.

11 - Nuovo tribunale: già troppo piccolo all'inizio e bisognoso di eterna e costosissima manutenzione.

12 - Posteggi del Sacro Cuore: in costruzione da 10 anni e mai finiti.

13 - Ponte Ipercoop: mai costruito.

14 - Villa Zanelli, capolavoro del liberty, abbandonato ai vandali.

15 - Ponte sul torrente Quiliano, crolato per la piena del '92 perché ha ceduto il pilone centrale, a quanto sembra si costruirà un nuovo ponte identico anziché un ponte di ferro senza appoggio intermedio. Le istituzioni hanno la fobia del ferro e continuano a costruire piloni in mezzo ai torrenti (vedi Calizzano, Murialdo, ecc...).

16 - Depuratore di Dego: già errato come progettazione esecuzione, è una voragine di spese.

17 - Quando fu abbandonata la Ferrovia Finale-Varazze, Savona si trovava, con spesa modesta, una stupenda metropolitana di superficie, con gallerie e armamento già pronti, che a realizzarle costerebbero centinaia di miliardi: sacrificate al mostro automobile; un'occasione storica perduta per sempre e che qualunque nazione si sarebbe affrettata a sfruttare.

18 - Nuovo ospedale San Paolo: realizzazione più lunga e costosa del mondo: 50 anni e 250 miliardi; costo di un ospedale simile in Europa: 3 anni, 50 miliardi.

Quanto sopra dà l'idea delle emorragie mortali che hanno reso e rendono tuttora agonizzante Savona e dintorni.

Giacomo Abbate, Savona

Preghiamo i lettori di inviare scritti sintetici e preferibilmente testi dattiloscritti. Le lettere prive di firma leggibile, indirizzo e recapito telefonico non saranno pubblicate.

Le lettere vanno inviate a
LA STAMPA
Redazione di Savona
piazza Marconi 3/6
17100 Savona - Fax 019 810.971

NUMERI UTILI

AMBULANZE (tutta la provincia)

118 Savona Soccorso

GUARDIA MEDICA (tutta la provincia)

Notturna (dalle 20 alle 8), (prefest. e fest. dalle 10 del sabato alle 8 del lunedì):

Telefono num. verde **800.556.688.**

FARMACIE DI TURNO

SAVONA
Sono di turno dalle ore [illegible] 19,30:
Internazionale, via Paleocapa 81, tel. 019.822624
Nuova, via Corsi 4, tel. 019.8219555
Scuffi, via Crispi 81, tel. 019.812491
Il servizio notturno viene garantito dalle 19,30 alle 8,30 dalla farmacia:
Della Ferrera, c.so Italia, t. 019.827.202.

Sono inoltre reperibili:
VALBORMIDA
CAIRO: *Rodino*, via Portici 31, tel. 019.500500.(anche notturno Cairo, Carcare, Altare, Mallare e Pallare)
Roccavignale: *Sant'Antonio*, frazione Valzemola 5, tel. 019.565955.(anche notturno per Cosseria, Millesimo e Cengio)
CALIZZANO: *Ceva*, via Lesia 3,tel. 019.79800 (anche notturno per Bardineto e Murialdo).

QUILIANO: *Bermano*, via Diaz 2, tel. 019.880209. (per il notturno, Della Ferrera di Savona)
NOLI: *Monte Ursino*, via Italia 10, tel. [illegible].

FINALESE
PIETRA LIGURE: *Finadri*, via Montaldo 14, tel. 019.628035 (Anche il notturno *Finadri*, via Montaldo 14, tel. 019.628035, per Pietra, Finale, Borghetto, Loano, Boissano, Toirano).
FINALE LIGURE: *Comunale*, via Ghiglieri 8, tel. 019.692670.
LOANO: *San Giovanni*, via Garibaldi 151, tel. 019.677171.
BORGHETTO SANTO SPIRITO: *Franchi*, via Colombo 15, tel. 0182.970035.

ALBENGANESE
ALBENGA: *Savoni*, via M[illegible]e 42, tel. 0182.50420.
CERIALE: *Nan*, via Libertà 8, tel. 0182.990032.
CANOVA LERRONE: *Giromini*, via Roma 19, tel. 0182.74381.

ALASSINO
ALASSIO: *Sant'Ambrogio*, [illegible] Airaldi Durante, tel. 0182.645164
ANDORA: *Val Merula*, via Molineri 50, tel. [illegible]

ALBISOLA-VARAZZE
ALBISSOLA [illegible] *Della Concordia*, via Sigliati 24, tel. 019.481616.
ALBISOLA SUPERIORE: *Albisa*, via Sastione 78, tel. 019.489242.
VARAZZE: *Gallo*, piazza Malocello, tel. 019.97280.

STATO CIVILE

[illegible] 12 [illegible]

NATI. Mattia Ferrari, Francesco Costa.

[illegible] Maria Maddalena Romano, 89 [illegible] Urbe, Vara Inferiore. Trasporto diretto questa mattina alle 11. Christos Sciberras, 76 anni, Savona, largo Tissoni. Trasporto diretto questa mattina alle 11. Flora Lusini, 84 anni, Milano, via Stilicone. Trasporto diretto questa mattina alle 11. Dina Mori, 78 anni, Savona, corso Tardy & Benech. I funerali si svolgeranno questa mattina alle 9 nella chiesa parrocchiale di San Paolo in via Giusti. Angela Basano, 94 anni, Savona, via Montenotte. I funerali si svolgeranno questa mattina alle 9 nella chiesa parrocchiale di San Pietro in via Untoria. Agostino Berruti, 74 anni, Savona, corso Vittorio Veneto. I funerali si svolgeranno questa mattina alle 9,15 nella chiesa del Sacro Cuore. Alessandro Porazzo, 83 anni, Savona, via Crocetta. Trasporto diretto questa mattina alle 9,30.

[illegible] [illegible]TIVA. Il Consiglio comunale di Savona è stato convocato per martedì 17 alle 17,30 per discutere il nuovo tracciato dell'Aurelia bis.

INCIVITÀ [illegible]

QUILIANO
Frittelle a Montagna

Domenica alla società di Montagna è in programma una sagra delle frittelle e delle castagne. Inoltre telefonando al numero 8878407 è possibile prenotare pranzo e cena. [e. b.]

[illegible]
Gita al passo del Faiallo

L'Ente parco del Beigua organizza per domenica una gita al Passo del Faiallo e al monte Argentea. Coloro che intendono partecipare dovranno presentarsi domenica ale 8,30 in via Col a Sampierdarena. [e. b.]

[illegible]
Pastorizia e transumanza

«Pastorizia, transumanza tra Alpi e Mediterraneo». E' il titolo del convegno in programma domani e domenica a Zuccarello, dalle 9 alle 18 al teatro civico. [e. r.]

SAVONA
Feuerbarch e l'Italia

Questo il tema della conferenza in programma per domani alle 17 all'Hotel Riviera Suisse a cura dell'Istituto di cultura italo-tedesco. [e. b.]

Parte da Sanremo la crociata di 10 Regioni e 7000 floricoltori per arginare i prezzi del petrolio

Contro il caro-gasolio fiori alle first lady

Mazzi di rose alla signora Ciampi, Visco e Berlusconi

Roberto Basso

[redacted]

A metà degli Anni '60 gli hippy, i leggendari «figli dei fiori», per cambiare il mondo, per la loro rivoluzione pacifica avevano scelto uno slogan, una canzone-guida che ha fatto epoca. Il ritornello, molti lo ricorderanno, ripeteva: «Mettete dei fiori nei vostri cannoni». A 35 anni di distanza quel messaggio floreale, debitamente aggiornato, è tornato a sventolare e per 14 giorni sarà la bandiera di oltre 7 mila florovivaisti italiani impegnati nella guerra al caro-gasolio. I [redacted] spariti, il loro posto [redacted] stato preso dalle first lady italiane, esattamente le mogli di 32 tra i personaggi più potenti e conosciuti del nostro Paese. Qualche esempio? La signora Franca, moglie del presidente della Repubblica Carlo Azeglio Ciampi, la signora Veronica Lario, moglie di Silvio Berlusconi, le signore Visco, D'Alema a Veltroni, [redacted] mogli di Giancarlo Fini a del sindaco [redacted] Roma, Francesco Rutelli, le compagne dei maggiori direttori di testate giornalistiche a radiotelevisive. Presenti anche le signore dello spettacolo, da Maria [redacted] Filippi, moglie di Maurizio Costanzo, alla compagna del re di «Striscia la notizia», Antonio Ricci.

Queste 32 signore, [redacted] giorno e per due settimane, riceveranno a casa 10 mazzi di fiori e piante ornamentali. L'omaggio sarà accompagnato da una preghiera dei floricoltori italiani: convincere i mariti a risolvere il problema [redacted] caro-gasolio che [redacted] uccidendo la floricoltura.

«Una specie di Cavallo [redacted] Troia - ha spiegato Roberto Aprosio, ideatore della profumata quanto singolare protesta in difesa dell'economia a delle aziende floricole italiane (è anche presidente nazionale [redacted] florovivaisti italiani e presidente dell'Unionagricoltori della provincia di Imperia) - Visto che parlamentari, legislatori a media sino ad oggi non sono riusciti a risolvere il problema, ci rivolgiamo alle loro [redacted] mazzi di fiori. Crediamo molto nella collaborazione e mediazione delle first lady. Tra due settimane le loro case assomiglieranno parecchio a delle serre, [redacted] siamo convinti che [redacted] bellezza e il profumo dei nostri fiori le [redacted] che [redacted] nostra battaglia [redacted] sacrosanta. Se diventeranno nostre alleate vinceremo sicuramente».

A sostenere e promuovere a livello nazionale questa «rivoluzione gentile a profumata» sono 10 Regioni (Liguria, Lombardia, Piemonte, Veneto, Friuli, Trentino, Toscana, Campania, Puglia, Sicilia) oltre l'Unionagricoltori e Cia. «Il nostro obiettivo - ha detto Aprosio è semplice e chiaro - abbattere di quasi 300 lire il prezzo del gasolio per riscaldare le serre e in agricoltura. Oggi costa circa 1000 lire al litro. Per non fallire chiediamo al governo, come per il settore pesca, l'eliminazione dell'Accisa (75 lire) e, finché dura il caro-petrolio, un bonus di 200 lire a litro».

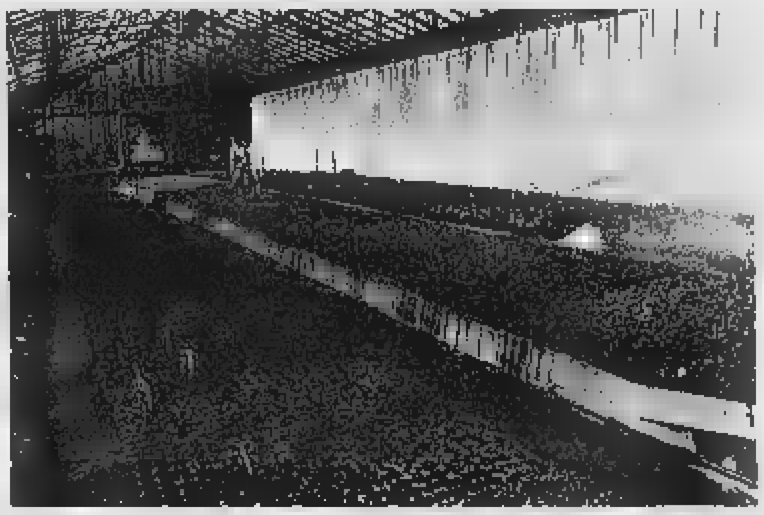

Nella foto di Gatti la panoramica di una serra di fiori coltivata nel Ponente ligure

IL BASILICO ADESSO E' A RISCHIO

Il basilico è a rischio. Un allarme che risuona ciclicamente nella Piana, una delle maggiori produttrici della materia base per il pesto, ma che poi, alla fine dei conti, si risolve in una bolla [redacted] sapone. «La nostra forza è la qualità del prodotto. La concorrenza, europea, israeliana, orientale, [redacted] può raggiungere [redacted] gusto delle foglioline liguri. [redacted] questo non significa che i consumatori siano sempre disponibili a pagare di più un prodotto che comunque resta di "nicchia" [redacted] il basilico. Noi, per produrlo, dobbiamo coltivarlo in serra con spese ingenti per quello che riguarda la manodopera e il riscaldamento. Siamo già fuori mercato, ma se il gasolio aumenta il rischio di non poter più coltivare questa specialità è concreto», commentano alla Coldiretti. [s. p.]

La Piana è quasi in ginocchio

Difficile trovare delle soluzioni se i costi variano ogni giorno

Romano Strizioli

ALBENGA

La continua e inarrestabile crescita del prezzo del petrolio sta mettendo in ginocchio l'agricoltura ligure. Si pensi che nella sola provincia di Savona si stima in venti milioni di litri di gasolio il [redacted] per riscaldare le serre agricole. Ora, dall'inizio della crisi petrolifera (si era alla fine dell'anno scorso) i prezzi sono saliti dalle 1500 lire alle 1800 se non addirittura 1900 lire al litro.

Le tre associazioni di categoria, Coldiretti, Confederazione agricoltori e Confagricoltura, hanno ribadito la loro preoccupazione e la richiesta urgente di interventi da parte dello Stato prima che i costi del riscaldamento non costringano ad abbandonare alcune colture e a ritornare su coltivazione, seppure in serra, che non richiedono eccessivo riscaldamento. Le organizzazioni sindacali hanno chiesto, con estrema urgenza, [redacted] incontro con il presidente della Regione, Sandro Biasotti, per avere risposte a tre richieste. E precisamente: detassazione del gasolio agricolo, interventi atti a riallineare il costo a livelli di sostenibilità economica in linea con i costi sostenuti dai partners europei e interventi straordinari volti a favorire il risparmio energetico e l'utilizzo di fonti di energia alternativa.

Attualmente [redacted] gasolio per riscaldamento agricolo gode dell'agevolazione relativa ad un pagamento del 10 per cento d[redacted] carico fiscale (stabilito in 780 lire) per i floricoltori a del 30 per cento per gli orticoltori, seppure in strutture protette. In questa ultima categoria rientrano i produttori del basilico che sono fra coloro che stanno uscendo dalla situazione di competitività con la produzione europea. Addio basilico e quindi addio pesto?

Intanto la rete distributiva della vendita del gasolio agli agricoltori [redacted]a completando una sua profonda modificazione. Quello che era stata uno dei fornitori storici della piana di Albenga, come fu la Moreno Petroli, ha passato la mano cedendo la propria attività all'Opam Oils, in quanto il sistema di pagamento delle agevolazioni fiscali era tale da penalizzare chi non aveva da scontare di volta in volta crediti compensabili con lo Stato in tale settore.

I sindacati agricoli fanno presente che «la crescita dei costi energetici ha raggpunto ormai [redacted] 40 per cento dei costi di produzione totale».

In mancanza di interventi [redacted] sostegno si prevede: «La messa in discussione del futuro del settore con pesanti riper[redacted] sul fronte economico e occupazionale». Gli agricoltori hanno anche chiesto aiuto alla Regione che è intervenuta ma, con il continuo cambio di prezzi, non riesce a stare dietro al saliscendi del carburante. L'ideale sarebbe quello di portare la questione al tavolo delle trattative tra Stato e Regioni, un fatto [redacted] semplice visto anche il continuo cambiare delle condizioni.

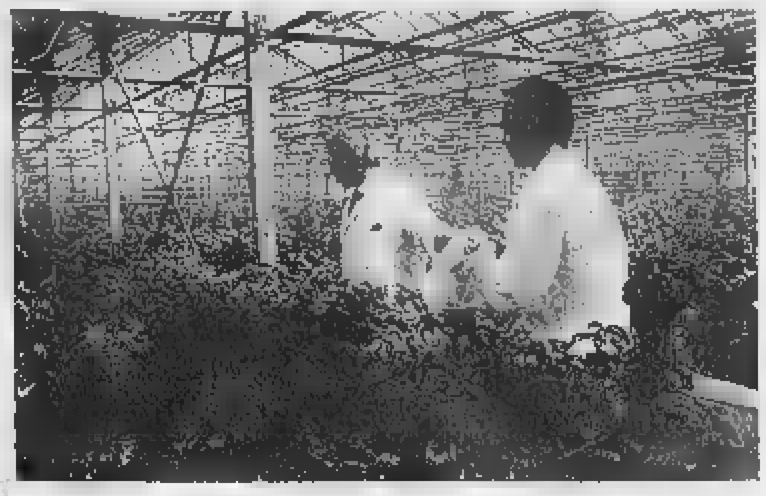

Difficoltà nelle serre della Piana albenganese

Il colpo nella notte, in piazza Bovani. Il bottino è di tre cellulari

Furto con spaccata a Varazze

Preso di mira un negozio di telefonini

VARAZZE

Una «spaccata» in pieno centro, in piazza Bovani a Varazze. I ladri hanno preso di mira un negozio di telefonia.

IL furto è stato commesso nella notte. Al mattino, la sopresa per i titolari. La vetrina sarebbe stata spaccata a mazzate, ma al vaglio dei carabinieri ci sarebbe anche un'ipotesi diversa, ovvero che l'operazione sia stata effettuata a colpi di pietra.

Secondo la denuncia presentata ai militari, il bottino [redacted] sisterebbe in tre telefinini [redacted]llulari, per un valore commerciale complessivo di due milioni e mezzo.

All'episodio, secondo una prima esamina, non solo non avrebbe assistito alcuno, [redacted] nessuno avrebbe nemmeno sentito nulla. Non un rumore. Assai singolare, essendo la piazza molto centrale, prossima al lungomare, dun que frequentata sino alle ore piccole. E poi molto abitata, con esercizi pubblici.

Un primo piano della vetrina spaccata dai ladri durante la notte a Varazze

Un lavoro che si presenta arduo, dunque, quello di risalire agli autori della «spaccata». I carabinieri hanno avviato le indagini.

L'episodio ripropone ancora una volta la questione dell'ordine pubblico, e dei controlli. A Varazze, in questi ultimi mesi, sono state compiute anche rapine in banca. [f. p.]

Udienza con il Papa

Il Giubileo dei pescatori della Colombo

SAVONA. Il Giubileo dei pescatori. Il presidente della cooperativa Colombo Andrea Busin illustrerà al Salone nautico [redacted] Genova l'iniziativa avviata dai pescatori savonesi che si sono mobilitati a favore dei colleghi meno fortunati del Terzo Mondo: «Ogni azienda ha rinunciato all'1 per [redacted] degli [redacted] in modo da creare un fondo che consentirà [redacted] pescatori dei Paesi in via di sviluppo di costitui[redacted] una cooperativa a migliorare le condizioni di vita e di lavoro. Per illustrare quest'iniziativa saremo presenti al Salone nautico con il Peschereccio verde, la barca che abbiamo rilevato e destinata a servizi ambientali nel Mare Ligure. Inoltre abbiamo già ottenuto udienza dal Papa per il 13 dicembre. Anche i pe[redacted] avranno il Giubileo e organizzeremo un viaggio in pullman per tutti, con partenza il 12 dicembre». Il Peschereccio verde era già stato protagonista di altre manifestazioni di propaganda a carattere ambientale. [e. b.]

Ristorante
LUNA LA VIA DEL SALE
13 ottobre 2000
"la luna piena e il falò"
a cena con Furio Ciciliot e Edoardo Riccardi
autori di "Archeologia dell'acciuga"
Camerana Villa (CN)
a 10' dai caselli di Ceva e Millesimo
tel. 0174.96323 - 0338.9770882
aperto giovedì, venerdì, prefestivi a festivi

In riferimento
a quanto è stato pubblicato nel servizio
"speciale Terza Età"
del 10/10/00, si vuole specificare
che l'assistenza infermieristica presso
Villa Carmen a Varazze è curata dal
C.I.D.O. classificato ISO9000, sito
a Savona in via Ratti 3/9 Tel. 019.808099

LA STAMPA TI FA SCOPRIRE UN PIACERE D.O.C.

DAL 25 SETTEMBRE, IN REGALO CON LA STAMPA, 25 FASCICOLI SULLE TRADIZIONI ENOGASTRONOMICHE IN PIEMONTE, LIGURIA E VALLE D'AOSTA.

Per cinque settimane La Stampa, in collaborazione con Slow Food Editore, vi offre "I Segreti del Gusto". Ogni giorno, dal lunedì al venerdì, troverete in omaggio con il vostro quotidiano un fascicolo che vi farà conoscere le tradizioni enogastronomiche di Piemonte, Liguria e Valle d'Aosta. 25 fascicoli per guidarvi, in un percorso appassionante, tra segreti e sapori dei prodotti delle nostre terre. Cultura, ricette, curiosità e cenni indirizzi dove riscoprire l'autentica cucina piemontese, ligure e valdostana. Dal 25 settembre, c'è ancora più gusto a leggere La

Iniziativa limitata a Piemonte, Liguria e V
Per gli abbonati: telefonare al Numero Ve

Slow Food Editore LA STAMPA

E molte consulenze sono state affidate dalle precedenti amministrazioni

Finale, la giunta replica alle accuse

Malpasso, problema risolto dopo trent'anni

Augusto Rembado
FINALE L.

«Le opposizioni rivoltano la frittata, con dichiarazioni di basso profilo. La stagione estiva ha dato risultati, come tutti hanno potuto vedere, ad iniziare dal Malpasso. Solo Forza Italia e i suoi alleati hanno la bacchetta magica...». Pier Paolo Cervone ■ Clara Bricchetto, sindaco e vice sindaco (centro-sinistra) di Finale, vogliono smontare il teorema di «Finale nel 2000» (centro-destra) che in pochi giorni ha sotto accusa l'esecutivo per stagione estiva, Malpasso, manifestazioni, vigili urbani, posteggi, depurazione, investimenti e consulenze una serie contestazioni dettagliate.

ESTATE «E' stata stagione tranquilla, anche per l'ordine pubblico. Non è più mancata l'acqua. L'unico problema c'è stato la fognatura a Pia, dove comunque stiamo provvedendo. Molto bene anche il campo solare».

«Dopo trent'anni abbiamo risolto il problema, come potevamo farlo spendere soldi? Chi è passato quest'anno sull'Aurelia ha visto un nuovo scenario, sicuramente migliore del passato, come ci è stato dato atto da più parti».

MANIFESTAZIONI «Ogni sera, grazie anche a privati ed associazioni, ci sono stati eventi grandi e piccoli. Con la mountain bike a Le Manie ■ Voci nell'Ombra, abbiamo manifestazioni di livello nazionale ed oltre. andati il "Festival per gli interpreti", il dei bambini a Finalborgo, il ciclo dei libri, musica sinfonica e jazz, il teatro della Tosse e tante altre manifestazioni minori».

VIGILI Spiega l'assessore Mario Coletti: «La polizia municipale sa cosa fare. E' falso dire che non c'è organizzazione. Non abbiamo mai sbandierato l'alibi dell'organico ridotto. Sono aumentate invece le competenze. Ma abbiamo aumentato anche l'organico nel 2000 altro faremo per il nuovo anno. Sono previsti corsi di formazione per migliorare i comportamenti dei vigili che, comunque, hanno una grande professionalità».

POSTEGGI Dicono Cervone ■ Bricchetto: «Non neghiamo il problema, ma tutti conoscono le difficoltà tecnico-burocratiche dei progetti per gli autosilo della Finanza ■ piazza Donatori».

DEPURATORE «Dopo che per decenni a Varigotti ■ scaricato tutto in mare è stata questa amministrazione, for un po' in ritardo, ad avviare il progetto di collegamento con il depuratore di Zinola. Nell'impianto di Marina oltre al deodorizzatore abbiamo fatto la revisione. E' partito il progetto per il nuovo depuratore ma costerà 30 miliardi».

L'assessore Clara Bricchetto

MUTUI «Certe cifre messe a bilancio per seguire le procedure come, ad esempio i 7 miliardi per il parcheggio. Non in realtà di che non siamo stati capaci a spendere. Presto sarà deciso l'utilizzo dei proventi della vendita della farmacia».

«I nostri uffici sarebbero stati in grado a portare avanti certi progetti, vuoi per il troppo lavoro, per le specifiche competenze degli interventi. Molti consulenti erano stati scelti, legittimamente, dai nostri predecessori».

Punta Crena

Una passeggiata da valorizzare

FINALE L.

Quella Punta Crena a Varigotti, per importanza storica, archeologica e naturalistica, diventa una delle «passeggiate» più belle interessanti del nord Italia. Con la collaborazione fra Wwf, Comune di Finale Ligure, soprintendenza archeologica ed associazioni locali, è stato realizzato il primo sentiero che, nel pieno rispetto dell'ambiente, consente di visitare poche decine di minuti il piccolo promotorio senza pericoli e «informati» su quello che si vede. Salvata dalla speculazione edilizia, oltre vent'anni fa da Nino Lamboglia, punta Crena, forse più riprodotta guide turistiche e pubblicità della Liguria, è rimasta per molti anni quasi terra di nessuno. E' stata spesso mal frequentata giudicare dai ritrovamenti. «L'intervento è solo l'inizio di un grande progetto di recupero che lega Varigotti, San Lorenzo, po Noli e la zona del Malpasso», ha detto il sindaco Pier Paolo Cervone. «Non solo conservare ma anche recuperare e consentire la fruizione del pubblico. Il Finalese è fra i territori liguri "più ricchi" per natura, archeologia ed altro», ricorda per la soprintendenza Alessandra Frondoni. «Si di progetto pilota che dovrà portare poi alla gestione del territorio. Nel Finalese c'è una delle poche aree cementificate, vicine al mare, del Ponente», dice Stefano Lenzi del Wwf. Commentano Vittorio Simonetti e Carlo Lovisolo della cooperativa Tracce: «Puntare su turismo natura e sull'ambiente può dare sviluppo ed occupazione. Nessuno ci può copiare. Questo stupendo territorio c'è solo da noi». Anche Sebastiano Gambetta di Varigotti Insieme e Carlo Gagliardi degli Amici di San Lorenzo credono a questo tipo di valorizzazione. Punta Crena sarà più accessibile, anche più controllata. Un'arma contro i vandali. Sono 10 mila i depliant, in distribuzione gratuita, realizzati per descrivere l'area naturale. «Abbiamo utilizzato legno e ferro per realizzare i gradini e le protezioni», ricordano i tecnici Fasce e Tunesi.

Fra chi voleva vedere punta Crena «rinata» c'era il giovane presidente di «Varigotti Insieme» Roberto Fontana. Solo la malattia, poco più un anno fa, lo ha impedito. [a. r.]

Punta Crena diventa una passeggiata ambientalistica

Parte il nuovo sistema telefonico

Cambiano i numeri del «Santa Corona»

PIETRA L.

Da lunedì prossimo verrà attivato il sistema telefonico dell'ospedale Santa Corona costato, in otto mesi, 1 miliardi 600 milioni con la posa di 270 chilometri di . Non cambierà la numerazione del centralino (019/62301) ma verranno modificate le centinaia di numerazioni interne che potranno essere sempre chiamate direttamente anche dall'esterno. Il numero dovrà sempre precedere gli interni. Ma la vera novità è la possibilità di trasmettere dati ed "immagini" sia all'interno che all'esterno della struttura ospedaliera.

«Questo consentirà di razionalizzare sempre più la comunicazione sanitaria sia tra gli operatori che con i cittadini aumentandone in tal modo l'efficenza consentendo l'uso dei più avanzati strumenti, da Internet alla telemedicina», spiega Piermario Giovine della direzione. Il nuovo sistema, che scatterà lunedì dalle 17, è basato su una rete multimediale di tecnologia Atm, «ad oggi fra le più avanzate».

Con il nuovo sistema è stata realizzata una dorsale della rete in fibra ottica per circa 8 chilometri, sono stati impiegati 270 chilometri di cavo in rame, sono state posizionate 3900 prese multimediali singole (comprese quelle per i posti letto) e 621 telefoni. Le linee telefoniche in uscita saranno 30, 90 quelle in entrata. [a. r.]

NOTIZIE FLASH

LOANO
Ruba blocchetti di assegni denunciato dai carabinieri

E' incappato in un controllo dei carabinieri di Loano che gli hanno trovato in borsa due blocchetti di assegni risultati rubati 26 febbraio dello so anno Boissano. Per questo motivo un giovane di 28 anni di Loano è stato denunciato a piede libero. [a. r.]

LOANO
L'Ac Loanesi calcio protagonista in tv

Tre responsabili della Ac Loanesi San Francesco Calcio sono da ieri a Milano a registrare tre puntate di «Ok il prezzo è giusto». Saranno ospiti della trasmissione di Maria Teresa Ruta su Rete 4 «che vuol contraccambiare per il suo soggiorno estivo a Loano». [a. r.]

PIETRA L.
Ranzi dedica una strada ad Agostino Rembado

La vecchia mulattiera che a Ranzi, frazione di Pietra, collega la borgata della Concezione alla piazza della chiesa, è stata intitolata dal Comune ad Agostino Rembado, in ricordo dell'opera svolta Agostino Rembado, per 30 anni vice sindaco dell'allora Comune di Ranzi, oresse i lavori della strada che collega la frazione a Pietra e che venne realizzata il contributo dei prigionieri di guerra. [a. r.]

SPOTORNO
I bagni marini comunali sono vicini al pareggio

Il pagamento degli ingressi e dei servizi negli stabilimenti balneari comunali di Spotorno coprono quasi 85 per cento dei costi complessivi (247 milioni) E' quanto si rileva dal computo dei servizi relativi allo scorso anno. [a. r.]

NOLI
Ordinanza per i mendicanti che usano gli animali

Dopo Alassio, Piana Crixia, Finale e Pietra Ligure anche il sindaco di Noli, Giuseppe Niccolò, ha firmato una ordinanza in cui «è fatto divieto ai mendicanti di utilizzare gli animali, soprattutto cani, per impietosire i passanti». La decisione è vista con favore dall'Enpa. [a. r.]

ALASSIO
Un emiliano arrestato per furto aggravato

Giuseppe Diblasio, 44 anni, di Reggio Emilia è stato arrestato la scorsa notte in seguito ad un controllo da parte dei carabinieri del nucleo operativo e radiomobile. L'uomo, sul quale pende un ordine di carcerazione emesso dalla procura generale di Bologna, deve scontare ancora 8 mesi per la condanna di «furto aggravato» maturata in Emilia. [m. br.]

Il sindaco: «Adesso possiamo ipotizzare nuovi investimenti»

Ceriale, il bilancio è risanato

Pietro Revetria soddisfatto dei risultati

CERIALE

«La situazione finanziaria comunale è stata pienamente riequilibrata». Lo ha annunciato, in un comunicato, il sindaco Pietro Revetria, che non ha rinunciato a togliersi qualche sassolino nella scarpa sulle «condizioni ereditate dalla precedente amministrazione» di centro destra. Tra i risultati ottenuti figurano 81 opere pubbliche finanziate (di cui alcune già eseguite ed altre in fase di realizzazione), l'attivazione della fornitura acqua potabile, grazie ad un accordo con il comune di Albenga e aumenti alle tariffe, ed una dozzina di assunzioni per il potenziamento e l'attivazione di servizi comunali. «Impegnati com'erano in un'affannosa rincorsa elettorale per recuperare il tempo perso sono dimenticati che, per pagare i debiti fatti a spese dei cerialesi, occorreva aumentare gli introiti delle casse comunali e così facendo hanno scaricato sulla futura amministrazione l'onere di procedere ai necessari adeguamenti tariffari. Noi ci siamo subito al lavoro per garantire un immediato risanamento degli squilibri ereditati», ha detto Revetria. Ha aggiunto: «Abbiamo aumentato l'Ici sulle seconda case la dei rifiuti consci dell'impopolarità che tali provvedimenti ci avrebbero creato. Ora che la situazione finanziaria è stata riequilibrata, guardiamo al futuro con ottimismo econsapevolezza di aver gettato solide basi». [m. br.]

CARTELLE PAZZE ACCUSE DA ALASSIO

«Se la società milanese, che risultata essere responsabile del disguido, non informerà pubblicamente i cittadini con manifesti ed inserzioni sui giornali su quello che successo il Comune procederà nei suoi confronti». Il vicesindaco di Alassio Roberto La Florio vuole piena chiarezza sulle cartelle «pazze» della nettezza urbana, contenenti indirizzi immobili sbagliati, che hanno raggiunto nei giorni scorsi i cittadini e hanno creato enormi disagi all'ufficio tributi e al centralino Comune, preso d'assalto per giorni. «Alla base del disguido ci un software che ha commesso un errore e un dischetto contenente i dati sul quale era presente un salto di campo nella lista degli indirizzi. Dopo accurati esami abbiamo riscontrato che la colpa è della società di Milano alla quale ci affidiamo per l'assistenza. Ora vogliamo naturalmente che questa responsabilità venga riconosciuta pubblicamente», ha spiegato La Florio. Intanto si mettono le mani avanti per scongiurare il ripetersi della grave situazione soprattutto in vista spedizione delle cartelle esattoriali di febbraio. [m. br.]

Regione divisa sulle priorità dei finanziamenti

Raddoppio delle Fs «guerra» sui tempi

ALBENGA

Lo spostamento monte della ferrovia, nel tratto fra Finale Ligure e Andora, accende la polemica fra le forze politiche che sentono odore di elezioni. Forza Italia, con Nan, accusa: «Il governo di centrosinistra ha detto no al finanziamento dell'opera», rispondono i Ds con Alonzo che invita l'onorevole di Pietra Ligure a pronunciarsi circa la priorità dell'opera.

Lino Alonzo, consigliere regionale, conclude una sua nota stampa con questo interrogativo ha, non altro, il merito di voler far assumere ai politici liguri una chiara presa di posizione: «E' il raddoppio fra Finale Andora la prima priorità della Liguria?». In altre parole, il consigliere diessino intende verificare come si schierano gli uomini politici liguri che qualche volta si dichiarano per lo spostamento a monte in provincia Savona ma poi hanno anche altre priorità nel settore dei trasporti ferroviari.

Ricorda Alonzo: «Dopo decenni di discussioni fra i Comuni per individuare un percorso di generale gradimento, il ministro diessino Burlando trovò nel giro di poco tempo i 700 miliardi per dar corso ai lavori nella prima tratta funzionale da San Lorenzo ad Andora. Per la seconda fase è in corso di progettazione la Andora-Finale il cui costo delle opere si aggira sui 1500 miliardi. Nella finanziaria stanziati per opere ferroviarie 7 mila 200 milioni per il prossimo triennio, non sono indicate le priorità, che dovrebbero uscire da confronto fra Ministero, F.S e singole Regioni. Chiedo, quindi, a Nan e Gagliardi ma anche all'assessore regionale Adolfo ed al presidente Biasotti, quale è la priorità che indicheranno per la Liguria?». Conclude Alonzo: «Sono ora in attesa di una risposta».

Indirettamente risponde l'assessore Adolfo: «Resta da finanziare il tratto Andora-Finale che interessa 31 chilometri linea. Per la completa definizione del progetto, conferenza dei servizi e altro necessitano tempi valutabili in 3 anni». [r. sr.]

Si sopperisce alle assenze di lavoro con molte cose e poca disponibilità

Che fatica diventare grandi!

Il mondo dei bimbi troppo spesso trascurato

«I bambini imparano ciò che vivono...Se un bambini vive nella critica, impara a condannare...Se un bambino vive nell'ironia impara ad essere timido...Se un bambino vive nella vergogna impara a sentirsi colpevole...Se un bambino vive nell'accettazione e nell'amicizia»: queste parole, di Doroty Law Nolte, si rivelano più che mai adeguate per delineare le caratteristiche della «seconda infanzia», cioè quella fase della vita del bambino che va dai 2 ai 6 anni. Definire questa realtà? Per chi, da tempo, visi trova ad operare, esse risulta più che mai un mondo fantastico, nella ricchezza delle «sorprese» che racchiude e nel modo inaspettato con cui queste si dischiudono ai nostri occhi adulti. Forse il nostro desiderio inconscio di «regredire» verso quest'età o di far emergere quello che ogni poeta del passato definiva «il fanciullino che è in noi», ci fa stupire ogni volta di più. Certo è che un bambino d'età prescolare presenta dentro di sé moltissime potenzialità, dovute anche alla maturazione tipica di questi anni e legata al linguaggio e alla formazione della capacità di riflettere e di creare.

L'importante è che ogni bimbo riceva le stimolazioni esterne adeguate e i modi, a lui consoni, per prendere coscienza e per poi esprimere quanto possiede di particolare. I bambini d'oggi, in una realtà di diffuso benessere, vengono sommersi da «oggetti» che, però, non forniscono adeguate risposte alle loro esigenze interiori di sicurezza, identità e autonomia. Spesso i genitori si colpevolizzano a causa del poco tempo che trascorrono con i propri bambini e per ovviare a questo chiaro senso di colpa li sommergono di «cose», ma, forse, di scarse attenzioni. Sarà questo il modo per renderli bambini felici? «Facciamo finta che ...», si esprime così un bimbo nel pieno della sua spontaneità e immaginazione. Il fatto che si rivolga con queste parole a noi adulti è perchè avverte la necessità di avere «alleati», compagni di gioco con i quali affrontare le difficoltà che il mondo gli riserva. Forse sono proprio i bambini che ci possono insegnare a «dipingere» un mondo migliore.

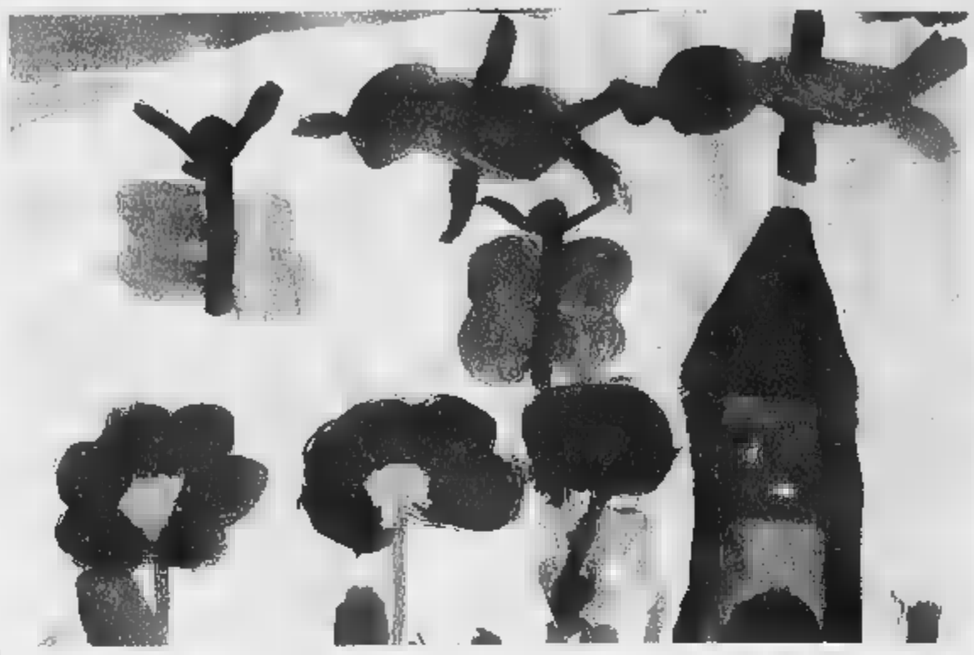
Il disegno di un bimbo di 6 anni

Non viene trascurata l'importanza del disegno e della creatività per lo sviluppo

L'asilo di Albissola, struttura modello

E' diventato motivo di vanto per tutti gli abitanti

L'angolo «pennicchella» all'asilo di Albissola

Il disegno, i colori, la creatività: basta poco ad un bimbo per essere contento e trascorrere, con la fantasia, ore che lo rendono sereno. Meglio se con un adulto che lo segue e lo asseconda nelle sue fantasie. I disegni dei più piccoli sono uno spaccato della loro visione del mondo, certo in modo naif schizzano le figure di mamma e papà, le case, la loro cameretta.

Ma grazie ai disegni, ai loro disegni, molto spesso è possibile interpretare le loro inquietudini, le loro ansie, il loro rapporto con gli adulti, a cominciare con i genitori. Tutte cose importanti per correggere i comportamenti dei genitori ed evitare sbagli futuri.

In questa pagina sono pubblicati due disegni, fatti in età diverse, da bambini che frequentano l'Asilo Infantile di Albissola, una delle strutture all'avanguardia, strutturale e pedagogica, dell'intera provincia di Savona. Un successo confermato dalla formazione dei bimbi che lo frequentano.

La stellina
ABBIGLIAMENTO BAMBINI 0 - 16 ANNI
[illegible] E ACCESSORI NEONATO
CALZE INTIMO E [illegible]
BAMBINI E ADULTI
VIA CAVOUR [illegible] - LOANO - TEL 019 677370
[illegible] uno sconto del [illegible]% fino al [illegible] solo sull'abbigliamento Autunno-Inverno 0-16 anni

Asilo Infantile
di Albissola Marina
Scuola Materna

L'Asilo - Scuola Materna offre ai bambini dai tre ai sei anni un ambiente ampio, luminoso, attrezzato con materiale didattico e ludico, favorevole all'attuazione di tutti i *«campi di esperienza»* proposti dai nuovi orientamenti della scuola materna (1991).

Obbiettivo delle educatrici è instaurare con tutti i bambini un rapporto sereno, amichevole per sensibilizzarli, attraverso la conversazione, il gioco e le varie attività operative ad acquisire gradualmente i valori umani, sociali, religiosi.

Via S.Grosso, [illegible] - Tel. [illegible]
Albissola Marina (SV)

AUT.COM. 1039 DEL 6/10/00
zero in-condotta
ABBIGLIAMENTO ZERO SEDICI ANNI
VIA GARIBALDI 62 CARCARE SV
Tel. 019.514161
dal 15 Ottobre al 15 Novembre
SCONTI dal 10% al 30% su tutti i giacconi collezioni Autunno-Inverno 2000
DIESEL Jr Maui and Sons caCao
... e, se vuoi scegliere in anticipo i tuoi regali di Natale e ritirarli a dicembre, vieni a trovarci
Troverai una gradita sorpresa!

Baby Farma, una grande realtà per l'infanzia.

Baby Farma è il centro di prodotti per l'infanzia più grande di tutta Italia; una solida azienda che nel corso di pochi anni è riuscita ad imporsi nella realtà commerciale genovese, diventando leader indiscusso del settore. Baby Farma è una struttura di oltre 3.000 mq. fornita di zona di ristoro, una vasta e attrezzata area giochi, un locale per l'allattamento e il ricambio igienico dei bambini, e inoltre dispone di 250 posti auto coperti.
Giancarlo Cammilli dopo essersi confrontato con la situazione commerciale di altre città di Italia, ha utilizzato le sue conoscenze e la sua esperienza regalando a Genova il suo fiore all'occhiello, Baby Farma. Il Sig. Cammilli nel descrivere la sua azienda dice: non é un normale negozio, ma una vera e propria strategia di mercato: da noi ogni prodotto é selezionato e scelto per rispondere alle differenti esigenze di ogni mamma, che ormai si affida a noi e ci considera un punto di riferimento per lei e per il suo bambino".
Da Baby Farma potete trovare personale altamente qualificato e competente in tutti i settori, dall'alimentare ai prodotti per l'igiene, dai giocattoli a tutta la logistica: carrozzine, passeggini, seggiolini auto, fasciatoi, culle, lettini, di ogni marca e di ogni tipo.
Inoltre nel tentativo continuo di migliorare l'offerta dei prodotti, Baby Farma ha iniziato la realizzazione di una linea propria per ottimizzare al massimo il rapporto qualità / prezzo: sono nati così i pannolini BabyFarma che propongono tutte le caratteristiche e i pregi delle migliori marche a prezzi veramente competitivi.
Entrare in Baby Farma vuol dire entrare in un mondo nuovo, nato per soddisfare tutte le esigenze degli eventi più belli ed affascinanti in assoluto: l'attesa, la nascita e la crescita dei nostri bimbi.
Baby Farma è anche facile da raggiungere in quanto si trova vicinissimo all'uscita autostradale casello Genova Bolzaneto.

Attesa per l'inaugurazione del 21

Sv-To, a Millesimo arriva il raddoppio

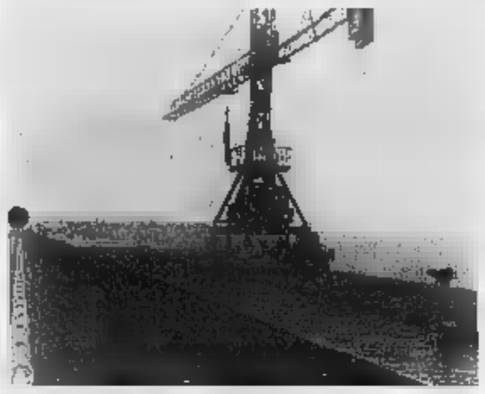

Il cantiere del raddoppio nella zona di Millesimo I lavori sono stati ultimati e l'inaugurazione è prevista per la prossima settimana

MILLESIMO

Il giorno 21 verrà inaugurato il tratto dell'autostrada Torino-Savona che attraversa Millesimo. Dopo anni di attesa, nel corso dei quali non sono mancate polemiche, dunque, la nuova tranche di raddoppio verrà finalmente aperta al traffico, migliorando in maniera sostanziale la viabilità lungo l'intero tracciato.

Un'opera per garantire anche e soprattutto maggiore sicurezza agli automobilisti e dare nuovo impulso ad una delle più importanti vie di collegamento tra il Piemonte e la Liguria. I lavori di raddoppio del tratto di Millesimo hanno comportato una spesa complessiva di circa 149 miliardi.

Il nuovo tracciato, costituito dai lotti 13, 14, 15 e 16, ha una lunghezza totale di sei chilometri con la realizzazione dei viadotti Taranco Nord, Batei Nord e Spinzei Nord, e delle gallerie naturali Marica, Batei, Tonifrè e Ronchi. Accanto al nuovo tratto autostradale, inoltre, è stata anche realizzata e già aperta al traffico la circonvallazione di Millesino per migliorare la situazione nel centro del paese. Un'opera costata complessivamente 17 miliardi.

E, proprio in occasione della cerimonia di inaugurazione del nuovo tratto autostradale, come anticipa il direttore della Società che gestisce la Torino-Savona, Matrio Battaglia, verrà anche inaugurata la tangenziale che sarà intitolata alla memoria del senatore Giancarlo Ruffino. [l. b.]

Ore decisive legate al futuro del trasferimento dei rifiuti dello stabilimento

Il ministro: l'accordo sarà firmato

Sul caso Acna Willer Bordon calma gli animi

CENGIO

A poche ore dalla scadenza della data per la firma dell'accordo programma relativo alle operazioni di bonifica dell'Acna, con il trasferimento dei rifiuti dello stabilimento chimico di Cengio, che si sarebbe dovuta sottoscrivere ieri, è intervenuto il ministro dell'Ambiente, Willer Bordon.

«L'accordo verrà sicuramente firmato entro il 31 ottobre», ha annunciato il ministro che, peraltro, ha «tutti ad essere meno in fibrillazione». E, in merito ai ritardi, Bordon ha dichiarato che «non vi è alcun ritardo, visto che si tratta di una vicenda che è durata 14 anni ed tre la stiamo concludendo».

Insomma, l'attesa per arrivare ad definizione dell'intera questione, prosegue. Nonostante il fatto che il governo Stefano Leoni avesse annunciato che se entro ieri si sarebbe arrivati alla firma dell'accordo, avrebbe indetto una gara d'appalto internazionale per la bonifica dei lagunaggi, ovvero per il trasferimento, attraverso l'utilizzo di convoglio speciale allestito dalle Ferrovie, in una miniera di salgemma vicino a Lipsia, in Germania, di mila tonnellate di rifiuti tossico-nocivi. Accordo che dovrà venire sottoscritto dal ministero dell'Ambiente, Enichem, Fs e Regioni Liguria e Piemonte.

Operazione che se verrà effettuata dal gruppo chimico avrà un costo di circa 100-130 miliardi. Nel caso in non si alla firma dell'accordo e venisse indetta la gara d'appalto, il progetto verrebbe affidato ad un'altra impresa e il costo, pari a 150 miliardi, andrebbe a gravare sulle casse dello Stato.

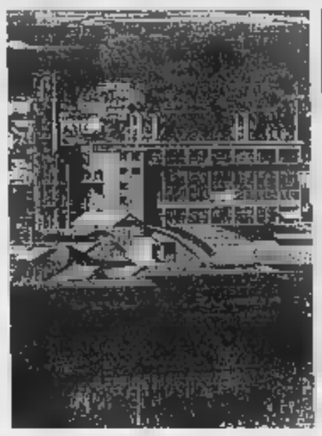

Ore decisive per i rifiuti Acna

Nell'attesa, intanto, domani nei palazzi comunali di Cengio e Cortemilia verrà inaugurata la mostra sulla bonifica dell'Acna. Una vigilia non priva di polemiche. Ad innescarle i lavoratori dello stabilimento: «La mostra è stata allestita con denaro pubblico. Ci auguriamo pertanto che gli stessi soldi pubblici vengano spesi per progetti relativi all'occupazione». [l. b.]

Depuratore, tutti in Regione

I Comuni chiederanno un aiuto per le spese previste per il collaudo

DEGO

Incontro-fiume, mattina, nella sede dell'Amministrazione provinciale, sulla vicenda del depuratore consortile di Dego. Alla riunione, convocata dall'assessore provinciale all'Ambiente, Pierluigi Pesce, per fare il punto della situazione legata agli interventi per rendere collaudabile l'impianto, hanno partecipato i Comuni di Altare, Cairo Montenotte e Cosseria, i rappresentanti dell'Asl, dell'Arpal e del Consorzio per la depurazione delle acque.

Al termine del lungo dibattito, è emersa la volontà unanime di chiedere un incontro urgente con la Regione. Spiega l'assessore Pesce: «Il problema riguarda, ancora una volta, la necessità di intervenire sulla condotta di scarico». Aggiunge: «Intervento che deve venire realizzato al più presto per completare le opere e per permettere finalmente al depuratore di risanare tutta la Val Bormida».

Dice Pierluigi Pesce: «Come Amministrazione provinciale abbiamo già fatto molto. Inoltre stiamo predisponendo ulteriori allacci e abbiamo l'autorizzazione di nostra competenza siamo alla primavera prossima». Per l'assessore, dunque, «senza un tempestivo impegno finanziario da parte della Regione, tutta questa attività verrebbe vanificata».

Ed è in base a tali considerazioni che ieri si è deciso di chiedere all'assessore regionale Levaggi di «intervenire per far fronte alle esigenze economiche dei Comuni, visto che non possono assumersi ulteriori oneri finanziari». Insomma, una nuova conferma della delicatissima situazione che sta attraversando la vicenda del depuratore consortile, che in passato, ha sollevato innumerevoli polemiche in particolare sulla regolarità della posa in opera dei pozzetti e sulle condizioni in cui versa la condotta. [l. b.]

NOTIZIE FLASH

CARCARE

Camion fuori strada a Vispa ferita la donna conducente

Incidente stradale, ieri pomeriggio, nei pressi di Vispa a Carcare. Un camion, condotto da una donna, è uscito fuori strada. Immediati sono scattati i soccorsi con l'intervento dei vigili del fuoco per liberare la donna dalla cabina di guida.

CAIRO M.

Manutenzione dell'Enel un'allerta per gli alberi

Invito da parte dell'Enel a provvedere al taglio di piante e rami in prossimità dei conduttori delle linee elettriche a Cairo, Cengio e Cosseria. Spiegano alla direzione: «Nel in cui i proprietari non abbiano già provveduto, le operazioni verranno effettuate da una ditta specializzata».

CENGIO

Il Comune chiede all'Anas di intervenire sulla frana

Continua il silenzio da parte dell'Anas sulle richieste inerenti la della che da sei mesi ostruisce parte della strada statale Cengio-Millesimo. Nonostante le ripetute sollecitazioni avanzate dal Comune con una serie di lettere, la situazione rimane immutata.

Anziani ad Altare

Prima iniziativa al centro sociale «Lo scalle»

ALTARE. Decolla il centro ricreativo per anziani «Lo Scalle». C'è voluto circa un mese di rodaggio, un po' per vincere la naturale «diffidenza» ed un pò per abituarsi alla novità, ma alla fine, come ha dimostrato la recente festa «di inaugurazione», la struttura realizzata dal Comune con finanziamenti propri, contributi regionali e, soprattutto, grazie al lascito «Mirella Bordoni», a cui è stato dedicato il centro, ha colto gli obiettivi che si era prefissato.

La struttura a pian terreno ospita il centro ricreativo vero e proprio, mentre sugli altri piani stati realizzati, già nel '94, cinque mini alloggi, attualmente tutti occupati, per anziani autosufficienti con particolari condizioni di reddito. [m. ca.]

Area verde a Dego

Un giardino progettato dagli studenti

DEGO. Inaugurata l'area verde progettata dai piccoli studenti delle scuole deghesi. L'area attrezzata, situata nei pressi della palestra comunale, è stata realizzata grazie al contributo della Vetr.I. la vera novità è che il recupero di quell'area è stato interamente «pensato» dai giovani scolari che, aiutati da professori e genitori, avevano condensato le varie idee in una bozza progetto alla quale, alcuni mesi fa, era stata addirittura dedicata una specifica seduta del Consiglio comunale. Un'altra iniziativa singolare è l'istituzione, presso la palazzina che ospita le sedi delle varie associazioni di volontariato, di un vero e proprio «sportello dei mugugni». [m. ca.]

Appello della madre

Ruba telefonino condannato ieri a sei mesi

CAIRO M. Massimo Racca, il ventottenne residente a Pisa, arrestato nella serata di martedì dai carabinieri di Cairo Montenotte pochi istanti dopo aver rubato un telefonino dalla vetrina del centro «Trony-Unieuro», è stato condannato a 6 mesi e al pagamento di 400 mila lire di multa. La pena, patteggiata, tuttavia, è sospesa.

E' quanto deciso ieri mattina al termine del processo per direttissima celebratosi nel tribunale di Savona.

Poche ore dopo l'arresto, la madre del ragazzo, Caterina Racca, aveva lanciato un accorato appello chedendo che il figlio ricoverato al più presto in un centro per disintossicarsi. [l. b.]

DA SABATO 14 OTTOBRE AL 14 NOVEMBRE 2000

RINA

abbigliamento

Fraz. Scaravaccio, 8
Tel. 0173 .88 021

TORRE BORMIDA

SVUOTA

TUTTA LA MERCE IN VENDITA PROMOZIONALE COMUNICATO AL COMUNE IN DATA 09/10/2000

ABBIGLIAMENTO UOMO, DONNA, BAMBINO
ARTICOLI PER LA CASA, TESSUTI AL METRO

40 SCONTI = 80%

Domenica aperto

MS
OPERATORI PUBBLICITARI
SPECIALIZZATI IN SALDI, VENDITE PROMOZIONALI, LIQUIDAZIONI, LANCIO DI NUOVE ATTIVITÀ
SASSUOLO (MO) - TEL. E FAX 0536.884859 - 0337.575751

ECONOMICI

GRUPPO Immobiliare con filiali in Piemonte e Liguria ricerca per nuove sedi di Alassio e Santa Margherita Ligure funzionario/a di vendita abilitato. Tel. 011.504.330

PK Per la pubblicità su LA STAMPA publikompass

www.abbonardowest.it
LA STAMPA

Gran Fungata di Ottobre

dal 1 al 15 Ottobre 2000

"Ristorante Scola"

Castelbianco (SV) - Tel. e Fax 0182/77015

Il Crazy Bull si trasforma in caribe. Domani prima stagionale per il Gulliver

Venerdì notte all'insegna del rock

I «Fly» live a Savona, i «Woijtila» ad Alassio

Musica caraibica al Crazy Bull di Vado Ligure, «Fly» in concerto allo Ju Bamboo di Savona, lap dance al Cucciolo di Orco Feglino. Questa la notte. Domani riapre il Gulliver di Noli.

VARAZZE Musica al Mister Pub. Ritrovo all'Hamburger Boy e al Pescegatto.

CELLE L. Ritrovi al Baraonda, al Bolero, al Charlie Max (animazione Diego e Valeria) e all'Hurricane.

ALBISOLA S. Ritrovo al Clipper, al Friends, al Mediterraneo e al Med Caffè.

CENGIO Ritrovo al bar Mario.

M. Al Dobro XL novità ed un ampio spazio pub e discoteca con musica Anni '70. Ritrovi al Re Pub e allo Stirling Castle.

MALLARE Alle 21 nell'antica confraternita «Happening: lettura di poesie ed arte varia» organizzato dalla pro loco.

MILLESIMO Ritrovo al Dylan Dog e al bar Cabaret.

COSSERIA Live degli «Alkimia» al The Killer's Inn.

SAVONA Orchestra revival a Le Chat. Allo Ju Bamboo musica dal vivo con i «Fly» (rock Anni '70). Al Negrita Music Club dj Box, musica pop, rock e salsa. Musica al Sensanome, al The New Queen's Pub e al Pirata (Mariano Maio sax e voce). Ritrovi al Malvasia, al Circolo Nautico e nei locali della Vecchia Darsena. Empire Cyber Pub e messaggerie.

VADO L. Musica al Crazy Bull dove si mangia americano e messicano anche a pranzo, in serata genere caraibico con «La reunion caribena» del gruppo Boogaloo, dj Latin Piero e i «Salsabriosa» (cibi caraibici). Ritrovo al Daubaci.

BERG Spazio live con «The Homer Simpson Blues Experiance» al Sinte Galeshka di Portovado.

SPOTORNO Genere liscio e revival al Castello.

Al Circolo di Voze serata gastronomica dedicata al ravioli. Domani inaugurazione al Gulliver di Voze.

ORCO F. Lap dance a musica alla taverna del Cucciolo.

FINALE L. Discobar al Baquito. «Elettro Beat» al Jaws Gasoline. Orchestra Harmony Show a El Patio. Ritrovi al Klipper, da Pilade, al Vittoria, all'Agorà.

BORGIO Ritrovo al Rifrullo.

PIETRA L. La «vera» birra dell'Oktoberfest all'Iguana. Revival e liscio al Malibù. Karaoke al Dolphin's bar. Piano bar al caffè Airone. Pub Il Santo nel vecchio Castello.

Revival al dancing Saitta. Messaggeria e karaoke al Poseidon. Ritrovo al Mai a letto, al Fluke Pub, a Il Bucchero e La Marinella.

Al Varo musica e messaggerie telematiche. Ritrovo a La Risacca e al Tea Room.

TOIRANO Specialità vino d'arancio al bar Dei Capitani.

BOISSANO Ritrovo karaoke al Pub 36.

Musica al Guaranà. Ritrovi al Blu bar, Sempione discobar, alla Rock Bank Café, al John Smith Pub, al Jammin' e alla Città Vecchia. Sabato discoteca all'Horus.

ALASSIO Dancing nel fine settimana al Vip. Live «Rizzo e Rizzo» all'osteria Mezzaluna. Musica al Cabaret. Discoteca all'U'Brecche. Disco pub Blues. Ritrovi al Moka Club, al Manila, all'Angolo Internet Café, ai Magazzini, al Caffè del Corso, da Spotti, al Dubliner. I «Woijtila sunrise» al circolo Brixton.

Ritrovo all'Happy Night, Zaza Caffè e all'Owl.

ANDORA Ritrovo al Caffè de Mar, al Samarcanda, al Take Off, al Mata Mua, Caffè Doria, alla Casa del Priore (Oktoberfest con birra e specialità tedesche), al Big Bang. Discobar al Bit Below.

DIANO Discobar all'Acqua Salata, ritrovi al Vallery Club e al The Old Fisherman.

IMPERIA Ritrovo al Wall Street.

ARMA Musica al Tre Alberi, al St. James e al Frog's Pub. **[a. r.]**

I «Fly» suonano dal vivo allo Ju Bamboo di Savona

Per i programmi delle serate e delle iniziative si prega di contattare le redazioni di:

IMPERIA Fax 0183-273106 Tel. 0183-7911

Fax 0184-500765 Tel. 0184-59001

Al via la stagione teatrale

A Cengio da stasera la rassegna dedicata alle compagnie locali

CENGIO

Con l'arrivo dell'autunno torna ad alzarsi il sipario sull'attività teatrale «Gruppo Insieme», presieduto da Gianni Cepollini. Con importanti novità per la stagione teatrale.

Da stasera, al «Jolly» Cengio, infatti, prenderà il via la seconda edizione della rassegna-concorso «Teatro casa nostra 2000». Ad inaugurare la stagione, che si concluderà il 4 novembre, con inzio alle 21, sul palcoscenico salirà il Gruppo Teatro Salicelo con «Batoma r fèr fin ch'o l'è caod» Maria Rosa Gaiero.

Rassegna cui seguirà la sesta stagione teatrale «Insieme Teatro 2000-2001» con dieci spettacoli e quattro nuove compagnie che debutteranno sul palco del Jolly. Accanto alle pièce, tuttavia, non mancano iniziative volte ad dar nuova linfa all'attività del Gruppo Insieme.

Per la prima volta, infatti, è stato realizzato un libretto in cui gli appassionati di teatro, oltre al programma degli appuntamenti, possono trovare interessanti informazioni inerenti la storia delle compagnie e altre notizie sulle iniziative in cantiere.

E, ancora, verrà ulteriormente potenziato il servizio di busnavetta favorendo gli abbonati di Cairo Montenotte, Carcare, Cosseria e Millesimo. Inoltre, nel corso della serata gala, in programma il 4 novembre, all'atto della prenotazione dell'abbonamento sarà possibile riservarsi la poltrona per tutta la stagione, consultando la piantina del teatro, così come succede nelle grandi strutture cittadine.

Ma soprattutto, perchè è intenzione del Gruppo Insieme aprire una scuola di recitazione che verrà suddivisa in tre settori. Il primo dedicato ai ragazzi delle scuole medie, il secondo aperto a tutti, e il terzo con corsi di aggiornamento per attori di compagnie teatrali tenuti da attori professionisti. Le iscrizioni dovranno venire presentate entro il 4 novembre. **[l. b.]**

Ispirazioni oniriche il protagonista è Deca

Pasquino

SAVONA

Per Deca è un momento magico. Un disco sul mercato, ottime recensioni da parte delle riviste specializzate, un'intensa attività promozionale e la nuova frontiera di Internet. Anche perché il titolo del nuovo cd del musicista virtuoso dell'elettronica si intitola non a caso «Electronauta».

Questa sera alle 21,30, si terrà presso le sale di Villa Cambiaso una conferenza-incontro sul tema "Ispirazioni oniriche e pittoriche nella musica contemporanea". Relatore principale sarà Deca, che dialogherà con il maestro Dario Caruso, noto chitarrista savonese e con il pubblico.

Sabato invece alle 22,00, si terrà il primo concerto del tour di Deca, presso il Circolo Italo Calvino di Loano. Un appuntamento molto atteso per i fans di Deca che seguono ormai da oltre 10 anni nel suo percorso musicale fatto di continua ricerca sonora. Saranno presentati in anteprima brani del nuovo album e un vasto repertorio tratto dalla discografia precedente. Lo spettacolo si avvarrà del supporto di proiezioni video originali create dallo stesso Deca.

Deca tra l'altro, come detto, è il musicista savonese più presente su Internet. I principali siti musicali nazionali ospitano una sua home-page e vari brani in formato MP3 della discografia, nonchè news, foto e contatti. Da segnalare sicuramente il sito Musix e il sito Vitaminic, su cui è presente addirittura due pagine distinte.

Nella speciale hitlist del sito musicale www.musix.it, sezione electronic, il brano di Deca Biomechanic Terminal compare questa settimana al 5° posto, davanti un nome storico del technopop come Gary Numan, in prima posizione nientemeno che un mostro sacro: Giorgio Moroder. E' la prima volta che un musicista savonese si attesta a tali livelli in un contesto internazionale. Il sito Musix, che si occupa a 360° artisti, etichette discografiche e MP3, ha recentemente affiancato per importanza i maggiori siti musicali del web. Il brano di Deca è tratto dall'ultimo album Electronauta

Deca

A Savona arriva dal Belgio il prestigioso «Collegium vocale Gent»

Bach protagonista in cattedrale

Domenica «Concerto per il Giubileo»

SAVONA

Domenica alle 21,15, nella cattedrale di Savona, si terrà uno dei più importanti concerti della rassegna musicale organizzata dalla direzione artistica del teatro Chiabrera. Nell'ambito della rassegna «I concerti per il Giubileo» il «Collegium vocale Gente» presenta un concerto di musiche di Johan Sebastian Bach. «Il Collegium vocale Gent, diretto da Philippe Herreweghe, sarà ospitato in cattedrale. Il gruppo belga, tra i interpreti bachiani, con decine di incisioni e tournées in tutto il mondo, proporrà l'"Oratorio dell'Ascensione" e il "Magnificat" di Bach. IL concerto, reso possibile dall'intervento della Fondazione Carisa, è l'avvenimento più atteso di questi ultimi anni e il pubblico savonese, che ha affollato nello scorso aprile la cattedrale per la "Messa in si minore", lo saprà dimostrare, commenta il direttore del teatro Chiabrera Roberto Bosi.

Accanto al direttore Philippe Herreweghe protagonisti del concerto saranno il soprano Ulrike Holbauer, l'alto Ingeborg Danz, il tenore Jan Kobow e il basso Sebastiana Noack. Accanto alle arie citate dal direttore Bosi il gruppo belga proporrà anche altre grandi composizioni di Bach. L'ingresso all'importante concerto bachiano è gratuito, naturalmente è necessario arrivare nella sala qualche minuto prima del concerto.

VOCI NELL'OMBRA SECONDA SERATA

Seconda serata di «Voci nell'Ombra», premio nazionale del doppiaggio cinematografico e televisivo, dalle 21, all'Auditorium di Santa Caterina a Finalborgo. Oggi è in programma la serata dedicata alla storia del doppiaggio con l'omaggio a due grandi doppiatori del passato: Andreina Pagnani, voce fra l'altro di Bette Davis e Pino Locchi voce di Sean Connery. In serata anche un video su Carlo di Carlo ed un omaggio alla serie di fantascenza più famosa del mondo «Star Trek». Domani sabato, all mattino, la giornata di studi dal titolo «Il doppiaggio televisivo e il doppiaggio cinematografico: somiglianze e divergenze» e, in serata, il galà con la consegna di tutti i premi ufficiali del premio. Domenica pomeriggio «Le voci dei cartoons» con Topo Gigio e la trasmissione Melevisione (Tonino Cartonio). «Quest'anno, in particolare, con la collaborazione degli operatori e turistici si raggiunge l'obiettivo di far conoscere agli ospiti, prodotti, peculiarità e caratteristiche della nostra regione», ricordano all'organizzazione Opera Progetti. **[a. r.]**

GIOCHIAMO A DIRE

MASSIMI RITARDI

BARI	72	77	54	81	61
	77	56	53	53	52
	56	11	62	65	1
	1	71	1	62	54
FIRENZE	13	31	44	38	17
	90	66	61	54	48
	70	23	35	44	73
	61	54	54	53	43
MILANO	80	5	46	65	21
	76	71	61	58	55
NAPOLI	42	27	32	70	88
	72	68	64	55	50
PALERMO	22	30	50	34	81
	91	80	63	61	57
	35	78	34	1	1
	78	71	63	44	41
TORINO	59	72	65	61	18
	88	1	1	47	1
	1	1	74	67	1
	70	61	58	57	52

IL COMPUTER CI

Ambi centrati: Ambi centrati sul n. 40 di Roma. Ecco le 30 coppie su cui puntare. Il gioco va programmato per almeno 4 settimane consecutive come gli altri sistemi:

40-4	40-7	40-10	40-12	40-16
40-18	40-20	40-24	40-27	40-29
40-31	40-33	40-35	40-46	40-48
40-52	40-55	40-57	40-60	40-61
40-64	40-67	40-69	40-72	40-74
40-76	40-81	40-85		40-89

Ambate mature: Sono ambate in denza d'uscita, infatti tra parentesi indichiamo la presunta scadenza in settimane:
Bari 62 (1); Cagliari 27 (5); Firenze 42 (0); Genova 88 (0); Milano 90 (0); Napoli 22 (0); Palermo 63 (0); Roma 68 (0); Torino 10 (0); Venezia 25 (2).

Per questa settimana il computer di consiglia i 40 ambi in frequenza sulla ruota di Genova:

11-9	11-7	11-8	85-45	85-35
11-18	11-14	11-16	85-54	85-42
11-27	11-21	11-24	85-63	85-43
11-36	11-28	11-32	85-72	85-44
11-45	11-35	85-9	85-7	85-8
11-54	11-42	85-18	85-14	85-16
11-63	11-43	85-27	85-21	85-24
11-72	11-44	85-36	85-28	85-32

Per cadenze la lunghetta più in ritardo sviluppata per ambo e terno da giocare a Venezia

10-20-30	30-80-90	60-70-80
10-40-50	30-10-20	60-90-10
10-60-70	40-50-60	60-20-30
10-80-90	40-70-80	60-40-50
20-30-40	40-90-10	70-80-90
20-50-60	40-20-30	70-10-20
20-70-80	50-60-70	70-30-40
20-90-10	50-80-90	70-50-60
30-40-50	50-10-20	80-90-10
80-60-70	50-30-40	80-20-30

SUPER ENALOTTO - CACCIA AL JACKPOT

Giocate normali e sistemi integrati

L. 1600	14 - 32 - 40 - 87 - 10 - 45
2 combinazioni	28 - 64 - 80 - 78 - 1 - 90
L. 5600	
7 combinazioni	81 - 39 - 44 - 53 - 42 - 88 - 7
	Giocate sistematiche con basi
L. 179.200	- basi fisse prese 1 a 1 = 20 - 38 - 41- 90
224 combinazioni	- varianti = 10 - 84 - 31 - 44 - 56 - 57 - 8 - 25

VINCITE: Estratto 47 Cagliari

Statistiche a cura della Ricevitoria n. 490 Davide e Liliana Miola, via Viana 27, Candelo

stasera

AL CINEMA

SAVONA

Tel. 019-825.714

ASTOR. Tel. 019-825 714
FBI protezione testimoni.
Or.: 15,45. 18, 20,15, 22,30
Lire 12 000. 8000:

DIANA 1. Tel 019-825 714.
L'uomo senza ombra
Or.: 15,45-18- 20,15, 22,30
Lire 12 000, 8000: 7000

DIANA 2. Tel 019-825 714
Faccia di Picasso
Or.: 15.30-17,15-19-20,40-22.30
Lire 12.000; 8000; 7000

DIANA 3. Tel. 019-825 714
La strada per Eldorado ore 15,45-17.45
La tempesta perfetta ore 20-22,30
Lire 12.000; 8000; 7000

Or.: 15,45; 18; 20,15; 22,30
Lire 7000

FILMSTUDIO. Tel. 019-8386322
I 100 passi
Ore: 21
Lire 8000: 5000

JOLLY. Tel
Film a luci rosse
Or 15; 22,30.
Lire 11 000,

SALESIANI.
CHIUSO

ALASSIO

COLOMBO. Tel 0182-640 263
FBI protezione testimoni
Or.: 20 30, 22,30
(nei festivi spettacoli anche alle 16,30- 18,30)
Lire

RITZ. Tel 0182-640.427.7
L'uomo senza ombra
Or.: 20,30, 22,30
Lire 10.000, 6000, 5000

ALBENGA

RA. Tel 0182-51419.
L'uomo senza ombra.
Or.: 20,30-22,30
lire 10000-6000

0182-50 997
U 571
Or : 20,15; 22,30
(nei festivi spettacoli anche alle 16,30, 18,30)

ALTARE

VALLECHIARA.
OGGI RIPOSO
Ore 21
Lire 10000, 8000, 6000

CAIRO M.

ARENA Tel 019-5090 353
L'uomo senza
Or.: 20-22.
Lire 10.000; 8000; 6000

FINALE LIGURE

ODEON
L'uomo senza ombra
Ore 20,30-22.30. Lire

LOANO

LOANESE. Tel. 019-669.981.
Strada per Eldorado ore 16.30-18.30
U 571. ore 20,30-22.30
Lire 10.000-6000

SASSELLO

TEATRO SASSELLO
Space cowboys

VERZI 1.
Tel. 019-97.249
L'uomo senza ombra
Or.: 15,20-17,30-20,30-22,45.

VERZI 2.
Tel. 019-97 249
La strada per Eldorado
Or.: 15,15-17-18,40
La tempesta perfetta
Or.: 20,30-22,45.
Lire -8000

nelle sale di IMPERIA

IMPERIA

Tel. 0183-63871.
U-571
Orario 20,15-22,40
Lire 100 000

DANTE. Tel 0183-293620.
L'uomo senza ombra
Orario 20,20-22,40
Lire 10000-7000

IMPERIA. Tel. 0183-292745.
Denti di Gabriele Salvadores
Orario 20,40-22,40
Lire 10000-7000

POLITEAMA. Tel 0183-495930
La tempesta perfetta
Orario 20,20-22,40
Lire

CAPITOL Tel. 0184-43440
Fantasia 2000
Spettacolo unico ore 21.15

OLIMPIA.
Tel. 0184-251955.
Fuori in 60 secondi
Orario 20,30-22,30

nelle sale di GENOVA

TEATRI

CARLO FELICE - OGGI RIPOSO. Sabato 14 concerto: Orchestra del Carlo Felice; ore 20,30 (replica domenica ore 16); lire 50 e 30 mila

TEATRO STABILE - Sala Duse Chiuso.

TEATRO STABILE - Teatro della Corte Prenotazioni per «Don Giovanni» di Molière con G. Lavia, E. Pagni. Biglietti: 45 000/31.000.

POLITEAMA GENOVESE - OGGI RIPOSO - In vendita abbonamenti stagione 2000-2001

GUSTAVO

America A: Il dottor T e le donne
America B: L'amore che non muore
Ariston 1: La giraffa
Ariston 2: La lingua del
Augustus: La tempesta perfetta
Aurora: Liberty heights
Cinoplex Porto Antico multisala: - The call - U 571 - FBI Protezione testimoni - Road trip - Il dottor T e le donne - Tempesta perfetta - Faccia di Picasso - El Dorado - L'uomo senza ombra.
Corallo 1: Il giardino delle vergini suicide
Corallo 2: Ho solo fatto a pezzi mia moglie
Europa: El Dorado - La mappa del mondo
Universale multisala: - L'uomo senza ombra - U 571
Odeon: La strada per El Dorado

A Borghetto, Loano, Borgio, Alassio, Laigueglia

Aprono i corsi dell'Unitrè nelle sedi della Riviera

Si aprono, per il terzo anno consecutivo, le iscrizioni all'anno accademico dell'Unitrè di Borghetto. Le adesioni consentono di frequentare i corsi in tutte le sedi dell'Unitrè del comprensorio ingauno. La sede di Borghetto è presso la biblioteca civica di via Ticino. Fra le materie di questa stagione biologia, decorazione, arboristeria naturopatia, dama, bridge, scacchi. I corsi inizieranno il 23 ottobre. Le iscrizioni si ricevono in via Ticino dal lunedì al sabato dalle 9 alle 12 e dal lunedì al giovedì anche dalle 15 alle 18.

Aperte le iscrizioni all'Unitrè Loano. Fra la materie economia, filosofia, pittura, viaggi, archeologia, tarocchi, teatro, ballo, ginnastica e fotografia. Prima lezione il 24 ottobre. Iscrizioni al Kursaal in Europa, al lunedì dalle 16 alle 18 e il venerdì dalle 10 alle 12. Corsi Unitrè anche a Borgio Verezzi e Finale Ligure.

Gli over tornano a scuola anche nella Baia del sole. Ripartiranno infatti nei prossimi giorni i corsi dell'Unitre di Alassio e Laigueglia. Le iscrizioni sono già aperte.

Ad Alassio i corsi dell'anno accademico 2000-2001 inizieranno il 24 ottobre. Sabato 21 ottobre, alle 16 a palazzo Morteo, si terrà la consueta prolusione ad ingresso libero sul tema «Overland: tecnologia, avventura, solidarietà» che verrà trattato del medico ufficiale della spedizione Gustavo Ottolenghi. Tra le novità di quest'anno ci sono di bon ton, decorazione floreale, decoro su ceramica, decoupage e storia delle religioni.

A Laigueglia corsi e laboratori inizieranno il 13 novembre. Giuseppe Vicino, studioso di preistoria di fama internazionale, terrà la prolusione, sabato 11 novembre nel centro civico «Semur en Auxois», su «La Liguria preistorica». **[m. br.]**

È IL MOMENTO DI CAMBIARE...

IL TUO VECCHIO CAPO IN PELLE
VALE ANCORA UN MILIONE.

PORTATELO
DA
RAMELLO

APERTO
DOMENICA

GRUPPO ALTA ITALIA

Ramello
La Firma in Pelliccia

• Pagamento fino a dodici mesi senza interessi •
Andora (SV), via C. Colombo, 34 - tel. 0182.551710 - Aperto solo il pomeriggio dalle 15 alle
Sabato e Domenica: dalle 10 alle 19.30 - chiuso il Lunedì - www.ramellopellicce.it

SERVIZI PROMOZIONALI PUBLIKOMPASS

Orario continuato e proposte personalizzate a Loano

Spinning e pesi senza «età»

Programmi per tutti al «Body's style»

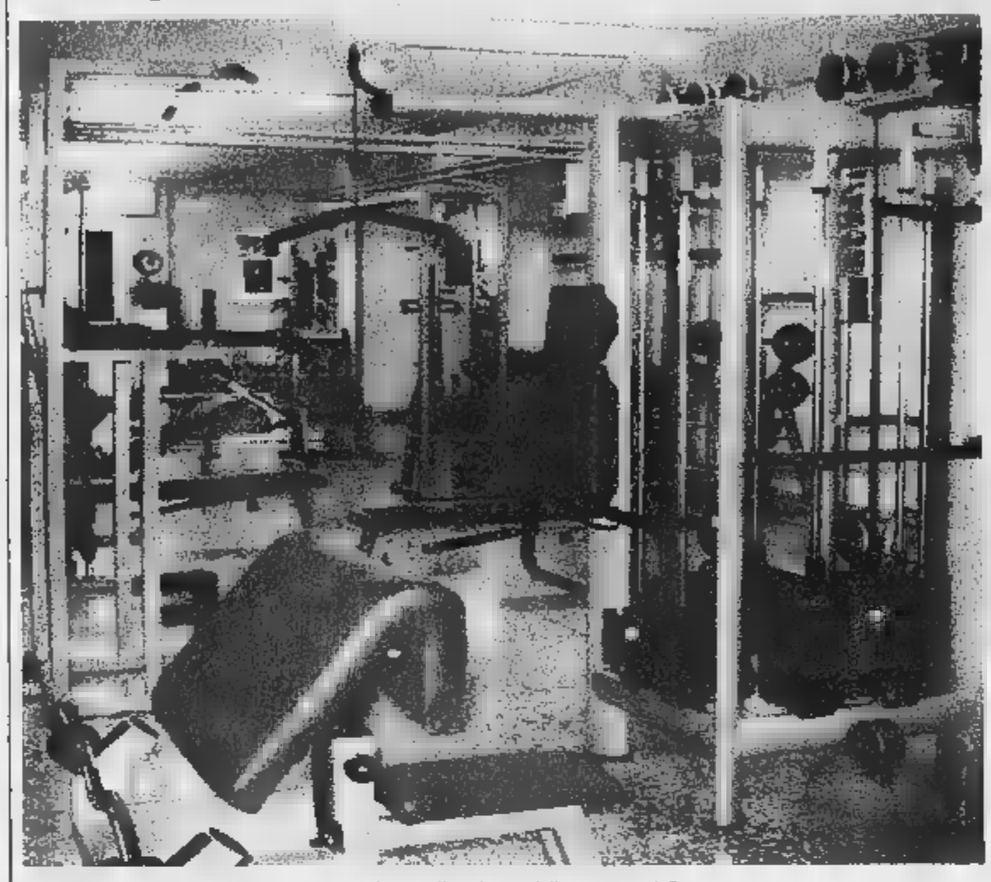

Con il rientro dalla ferie si riprende l'attività fisica nelle palestre della provincia di Savona

Il «Body's Style», in via Verdi a Loano, è davvero una palestra completa. Una palestra che il titolare, Antonio Schiesaro (diplomato Coni, istruttore di lotta greco-romana, due titoli italiani di cultura fisica) ha allestito per soddisfare ogni tipo di esigenza. Si pratica il «body-pump» che in Liguria è praticato in poche palestre: si tratta di un tipo di ginnastica aerobica, con tanto di base musicale, che si applica usando diversi attrezzi.

«Body's Style» è aperta ogni giorno, escluso la domenica: dal lunedì al venerdì apertura continuata dalle 9 alle 22, sabato dalle 9 alle 17: «L'orario continuato - osserva Schiesaro - è stata una nostra scelta per andare incontro alle esigenze di tutti. Abbiamo voluto dare l'opportunità a tutti di potere dedicarsi alla palestra; in particolare a chi ha degli orari di lavoro molto difficili». Non solo poi lo spinning. «Da noi - prosegue Schiesaro - la sala spinning è isolata da tutto il resto permettendo così ai praticanti di dedicarsi a questa specialità senza disturbati. Altra novità è la sala pesi, separata dalla sala aerobica in modo che tutti possono dedicarsi in tranquillità a ciò che preferiscono». Non manca poi la ginnastica formativa e quella rivolta alla terza età. Sottolinea ancora Schiesaro: «Abbiamo programmi di lavoro sia per i giovani che per la persone anziane».

Aerobica, body building e anche la danza

Alla Naos di Albissola è di casa il benessere

La Naos Palestra Polifunzionale, sita in via dei Ceramisti 8 ad Albissola Marina (telefono 019-483.327) ha cambiato pelle. Accanto alla tradizionale ginnastica dolce e riabilitativa e antalgica che l'hanno caratterizzata, l'arrivo di nuove forze ha permesso di potenziare anche altri settori offrendo ora una gamma di servizi a tutto campo.

Propone, sotto la guida di Massimo Sevega, body building e cardiofitness in una sala totalmente rinnovata nei locali e nella attrezzatura. Massimo Sevega è istruttore qualificato ed esperto nella realizzazione di schemi di allenamento computerizzati. Al body building collabora anche Antonio Oddera, istruttore qualificato che vanta, nel settore agonistico, importanti piazzamenti (l'anno scorso è stato campione italiano IFBB).

Novità anche per le discipline aerobiche affidate alla bravura di Wilma Barbadoro, da vent'anni nel mondo del fitness con abilitazione ricevuta dalla A.F.A.A. (Associazione Americana di Aerobica e Fitness). Accanto all'aerobica classica c'è spazio per lo step, il il body sculpture, il funky, il body blast, il circuit training.

E mentre lo spinning si praticherà in un'ampia sala luminosa e molto aerata (attrezzata Schwinn) le metodologie antalgiche avranno come direttore tecnico Donatella Paola Parini, diplomata Isef. E poi non mancherà la consulenza medica e dietologica del dottor Bruno Grassi, specialista ortopedico.

Grande spazio infine dedicato alla danza con quella classica affidata a Isabella Ferrigno e a quella, novità assoluta per Savona, del ventre o orientale egiziana. Insomma tante ragioni per frequentare il Naos, anche il nome greco che richiama quella parte del tempio idonea ad accogliere i fedeli alla ricerca di un contatto con la divinità.

I programmi della struttura che opera a Vado

Palestra Master's Club il fitness è a tutte le ore

Tante novità per l'attrezzatissima «Palestra Master's Club» in via Aurelia 250 a Vado Ligure. Nata dodici anni fa e gestita dai fratelli Andrea e Paola Ricaldone è capace di soddisfare ogni tipo di esigenza, dalla fitness al body-building.

Alla «Master's Club», grazie ad un personale quanto mai qualificato, è possibile avere anche tabelle specifiche per ogni tipo di sport e soprattutto per la terza età (ma anche tabelle propedeutiche per la giovane età, dai 12 ai 15 anni). «Abbiamo cercato di ampliare la gamma di attività e servizi specifici per andare incontro alle esigenze personali di ogni cliente, a seconda dell'età, del tipo di attività fisica che vuole svolgere, complementare ad attività agonistiche o meno, del tempo che ha a disposizione per poter trascorrere qualche ora in palestra», spiegano i responsabili del centro sportivo, sicuramente uno dei più longevi e prestigiosi dell'intera provincia.

L'attività della «Palestra Master's Club» di Vado Ligure non si ferma certamente qui.

La struttura offre ancora: diet-comp, fit-comp, stretching. La palestra osserva, ed è questa un'importante novità, orario continuato dal lunedì al venerdì (9,30-22) mentre al sabato la «Master's Club» l'apertura pomeridiana dalle 15,30 alle 19. «Anche il discorso degli orari è stato ampliato per permettere a tutti di frequentare la palestra, anche nella pausa pranzo e appena usciti dall'ufficio, prima di andare a cena. Un servizio in più per la nostra clientela che ha dimostrato di gradirlo e che oggi può scegliere il momento migliore per fare attività fisica. Una attività, dimentichiamolo, basilare per riuscire a stare in forma», concludono alla struttura di Vado Ligure.

Una associazione culturale che unisce il benessere di corpo e spirito alle tradizioni millenarie

Dall'Oriente tutte le proposte de «Il cerchio»

Zen, yoga, ginnastica eutonica, naturopatia e raiki per star bene

L'insegnamento della scuola di yoga «Il cerchio» di piazza del Popolo 5/7 (il telefono è lo 019-813557), fondata da Chiara Spinetti, diplomata Isef, nel 1983, è impostata secondo una precisa progressione didattica, ragione per cui i corsi sono suddivisi per livelli. Il metodo proposto utilizza le tecniche tradizionali dello yoga come strumenti per migliorare le conoscenze di sè, raggiungere un buon equilibrio, psico-fisico, ricercare un dialogo profondo con se stessi, che sia l'avvio per un cammino di crescita interiore.

La ginnastica eutonica, attività psico corporea che riunisce elementi di ginnastica posturale medica ed elementi tratti dalle discipline orientali, è tenuta dalla fisioterapista Cristiana Giusta. L'insegnamente vuole ottenere un miglioramento dei propi atteggiamenti posturali contrastando i processi patologici, affinare la percezione di sè nello spazio armonizzando corpo e sfera psico-emozionale.

La naturopatia riunisce varie discipline, provenienti da culture anche diverse, che intervengono nella prevenzione della salute in modo non invasivo come l'iridologia, la riflessologia, le tecniche energetiche e quanto aiuta a disintossicare l'organismo è curata dal fisioterapista e naturista Giuseppe Lazzarino.

Il reiki, antichissimo metodo di «guarigione» naturale riscoperto in Giappone alla fine del secolo scorso da Mikao Usui, è invece insegnato da Valeriana Mellano. Il reiki è l'arte di armonizzare ed equilibrare la propria energia con quella universale.

Lo zen, curato da Maresa Di Noto e Marco Viale, consiste nel sedersi con le gambe incrociate, schiena dritta e respirazione calma per ritrovare, secondo l'insegnamento di Buddha, l'unità del corpo e dello spirito nell'istante presente.

Le discipline orientali contribuiscono al benessere psico-fisico

associazione culturale

il cerchio

via tra oriente e occidente

- yoga
- zen
- reiki
- ginnastica eutonica
- naturopatia

SAVONA - Piazza del Popolo 5/7

Per informazioni - Tel. 019.813.557

MASTER'S CLUB "LA PALESTRA"

Vado Ligure - Via Aurelia 250 - Tel.

FITNESS - CARDIO FITNESS - BODY BUILDING - STRETCHING
PREPARAZIONE ATLETICA PER OGNI SPORT - RIABILITAZIONE
FIT-COMP.: Valutazione computerizzata della forma fisica
DIET-COMP.: programmi computerizzati per una corretta alimentazione

Responsabili diplomati CONI F.I.L.P.J.
allenatore pesistica cultura
di judo (cintura II dan)
diploma CONI di programma multimediale per operatori sportivi
Ricaldone Paola: allenatore di pesistica
diploma danza moderna - diploma di stretching

Orario:
dal Lunedì al Venerdì
9.30 - 22.00
Sabato: 9.30 - 12.30/15.30 - 19.00

PALESTRA AFFILIATA I.F.B.B. - ITALIA
TUTTO L'ANNO
PALESTRA
TECHNOGYM

BODY'S STYLE
CENTRO OLIMPIA LOANO

Spinning - Body Pump -
Kick Boxe Cardio - Gag
Stretching - Cultura fisica
Ginnastica per
tutte le età e preparatoria
per ogni sport

Via Verdi, 4 Loano - tel. 019.675328

Antonio Schiesaro
Responsabile tecnico nazionale della Federazione I.F.B.B.
Unico Ente interlocutore presso il C.I.O.
per l'ammissione alle discipline olimpiche

Da più decenni il primo riferimento per ogni tipo di attività fisica di palestra

NAOS

PALESTRA POLIFUNZIONALE
di
Wilma Barbadoro, Donatella Paola Parini, Massimo Sevega
Un nuovo centro wellness in Albissola
via dei Ceramisti, 8
Albissola Marina
tel. 019.483327

- Body Building
  Macchine isotoniche di ultima generazione
  Selection - Technogym
- Cardiofitness
- Discipline Aerobiche
  Aerobica - Step - Body Sculpture
  Funky - Body Blast - Circuit Training
- Metodologie Antalgiche
  Stretching - Ginnastica vertebrale
  Educazione Posturale - Ginnastica Dolce
- Spinning Bike
- Danza Moderna
  Classica - Contemporanea - Danza espressiva
  Danzaterapia - Danza Orientale - Egiziana
  (Danza del Ventre) - Danze Caraibiche
- Yoga - Training Autogeno
- Autoipnosi - Taijiquan
- Difesa Personale
- Massaggi Fisioterapici ed Estetici
- Consulenza Medica - Dietologica in sede

Parte stasera il Campionato interprovinciale

L'esercito delle boccette si schiera in prima linea

Sopra il Dlf recente vincitore in 1a [redacted] 2a categoria; qui il Cavalluccio primo in 3a

Pattinaggio

Polletti e la Arri in gara a Nizza

Con la Maratona [redacted] Nizza, [redacted] programma il 22 ottobre si chiude[redacted] la stagione del pattinaggio corsa che ha visto tra i grandi protagonisti Matteo Polletti. Per il savonese, portacolori della Roces Racing Team Fila Piacenza, sarà anche l'utima gara negli Juniores, categoria nella quale ha vinto nel 2000 tre argenti agli Italiani, un argento e quattro quarti posti ai Mondiali, mentre domenica si è imposto tra gli Junior nella Maratona «Città di Savona». Matteo grinta ne ha da vendere, il passaggio di categoria non lo spaventa:«Ci sarà da lavorare molto per restare nel giro della Nazionale. Già con la Maratona di Nizza sarò seguito dai tecnici azzurri maggiori, e un buon risultato sarebbe un bel biglietto da visita per il 2001. Quest'anno la stagione è da incorniciare. Sono riuscito a conquistare tre secondi posti agli Italiani nonostante alcuni problemi, tra cui un'infortunio alla spalla che mi ha fatto perdere il tricolore». Nella maratona [redacted] Nizza oltre [redacted] Matteo Polletti gareggerà anche Sara Arri dell'Hp Savona in Line, anch'essa nel giro della Nazionale giovanile. [r. p.]

Guglielmo Olivero

Prende il via stasera (20,30) il campionato interprovinciale di boccette. Tante [redacted] novità, soprattutto [redacted] punto di vista quantitativo, rispetto alla scorsa stagio[redacted]. La massima divisione passa [redacted] sedici squadre, consentendo così un'interessante regular season. La B è articolata, [redacted] di consueto, in quattro raggruppamenti ma tanti sono i gabs che appaiono rinforzati. E poi ci [redacted] gli Amatori (loro giocano [redacted] giovedì) nelle cui fila si possono trovare forti elementi. [redacted] piatto forte per la stagione 2000-2001 sono le finali, per il terzo anno consecutivo programmate nel palazzetto dello sport di Loano a cavallo tra aprile e maggio. Oltre ai play-off che decreteranno i gabs vincitori della A e dei quattro raggruppamenti Cadetti si disputeranno infatti le finali del campionato italiano di boccette di Prima e Seconda Categoria. Il [redacted] le riprese di Raisport Sat, canale che dedica molte ore settimanali a stecca e boccette. Di seguito una guida sui principa[redacted] tornei ed il programma della prima giornata.

Serie A. Tante le novità per un campionato che, fino alla stagione scorsa, era composto da otto, massimo nove squadre. Ben sedici i gabs invece che prendono parte al campionato 2000-2001 con, [redacted] le novità, Pimpi Spotorno ed il Mercato Genova: l'inclusione di quest'ultimo gabs è la conferma di come il Comitato, presieduto da Luigi Luca, punti ad [redacted] vero [redacted] proprio campionato regionale. [redacted] ricordare anche l'inserimento di Giardini Borghetto che, fino allo scorso campionato, partecipava soltanto alle categorie cadette. Ecco la prima serata: Cin Cin I Borghetto-Cin Cin II Borghetto; Mercato Genova-Carla; Zinolese-Pimpi Spotorno; Lorenzo Vado-Sport Finale; Cavalluccio IV Pietra Ligure-Moneta Albenga; Haiti Loano-Ariston Arma; Lady Diano Marina-Dlf Maura Savona; Giardini Borghetto-Cavalluccio Pietra.

B1. Il primo raggruppamento Cadetto registra l'inserimento di Stella 2000 e il rafforzamento di quasi tutti i gabs. [redacted] comincia [redacted]: Odissea Calizzano-Cin Cin I Borghetto; Carla II Imperia-La Posta Bordighera; Garden I Ceriale-Sagittario; Moneta Albenga-Cavalluccio I Pietra; Stella 2000-Haiti Loano; Duomo-Sport Pietra I.

B2. Il Cin Cin II (con presidente l'infaticabile Gino Panella, a guida anche del Bardineto calcio) è tra i gabs favoriti mentre, per l'imperiese, occhio a Lady Diano Marina. Questo il quadro della prima giornata: Cin Cin II-Sanremo Albenga; Como-Ariston; Carla I-Garden II; Cavalluccio II-Giardini; Circolo Ricreativo-Cavalluccio IV; Sport Pietra II-Lady Diano Marina.

B3. Buone chances per Il Asl 2 mentre per la zona genovese dovrebbe ben figurare la Taberna Cogoleto. Ecco la prima serata: S.Genesio-II Asl [redacted]; Vecchio Borgo-Lord Nelson 1; Taberna Cogoleto-Zinolese II; Sport Finale-Quilianesi; Amici Certosa-Arci Sciarborasca II; Dlf Ilda I-Democratica.

B4. Qui, come di consueto, il pronostico è molto incerto in un girone che ha sempre avuto nell'equilibrio il [redacted] punto di forza. Il quadro: II Asl I-Agoms Genova; Lord Nelson II-Zinolese I; Libertas-Lorenzo Vado; Roma-Quinto Elemento; Arci Sciarborasca I-Avis; Dlf Maura-Dlf Ilda II. Gli Amatori inizieranno [redacted] prossi[redacted] settimane [redacted] giocheranno al giovedì. Al via, giovedì prossimo, anche il campionato Uisp, pure questo con tante novità. Se poi, oltre ai rispettivi campionati aggiungiamo i numerosi tornei previsti durante la stagione (e la partecipazione dei gabs savonesi alle prove nazionali) è facile intuire come non ci sarà un attimo di tregua fino alla prossima estate.

Basket, si parte

La Cestistica verso una B molto dura

SAVONA. L'obiettivo finale, almeno per il momento, è [redacted] 5° posto. La Kanguro Tedde Cesti[redacted] inizia domenica l'avventura nella B femminile, mai selettiva come in questa stagione. Delle 14 squadre che vi partecipano infatti ben cinque retrocederanno mentre la sest'ultima prenderà parte [redacted] «concentramenti» per evitare la C. Dunque considerato che la metà del lotto è destinata a retrocedere, è inevitabile mirare in alto come dichiara la presidentessa Mariella Oggero: «Le parole non contano. Troppe, negli anni passati, le promesse non mantenute. Ora contano i fatti. E i fatti dicono che dobbiamo classificarci nelle zone alte, visto l'elevato numero di retrocessioni. Tutto il [redacted] non conta».

Ma dopo tante delusioni, questa può [redacted] davvero la stagione buona. La Cestistica si è rinforzata con l'arrivo di Donatella Fantoni reduce da [redacted] ottima stagione nel Cogoleto. Si parte domenica al palazzetto di corso Tardy [redacted] Benech (ore 17,30) con il Rivoli poi, il sabato successivo la trasferta di Lucca. Due partite [redacted]ià interessanti per capire che stagione attende le savonesi. Ancora la Oggero: «Il pubblico non sarà rimasto contento dalle ultime stagioni. Ma noi speriamo che creda [redacted] questa squadra: le possibilità ci sono anche se, ripeto, non [redacted] sbilanciamo. Sarà il campo ad emettere [redacted] verdetto sulla [redacted] forza». [g. o.]

Al via anche i Laser

Vela, [redacted] Noli domenica i catamarani

NOLI. Ancora [redacted] importante appuntamento velico organizzato dalla Lega Navale Italiana, [redacted] di Noli. Domenica infatti, condizioni meteo permettendo visto mare e vento degli ultimi giorni, è in programma il «Trofeo di Autunno», riservato a tutte le classi Catamarani ed ai Laser.

Tre le prove, [redacted] partire dalle 11 con classifica finale che consente lo scarto del peggior risultato. Le boe, come tradizione, sono sistemate il più possibile vicino alla costa per consentire la visione della regata agli appassionati di queste spettacolari classi. Per gli «Hobie Cat 16» la regata vale anche per il «Campionato zonale Open HC 16» i cui successivi appuntamenti [redacted] in programma il 12 novembre, 18 febbraio [redacted] 11 marzo.

Alla manifestazione prendo[redacted] parte i migliori equipaggi liguri, [redacted] particolare attenzione per quelli genovesi. Con l'appuntamento di domenica la Lega Navale di Noli si conferma all'avanguardia nell'organizzazione di eventi velici. Va ricordato infatti che, nell'ultimo anno, la [redacted] savonese ha ospitato i campionati italiani «FJ» oltre ad una serie di regate, riservate ai «Catamara[redacted], con un alto numero di iscritti. Già nutrito poi il calendario del 2001, con riguardo ai giovani per i quali saranno organizzati numerosi appuntamenti. [g. o.]

Prosegue il Giro della provincia di Savona

E' un fine settimana di lotta tra i bikers

Nanni De Marco

[redacted] tempo inclemente che sino ad oggi ha flagellato il Savonese ha reso ancora più impraticabile il percorso della seconda tappa del Giro della Provincia mountain-bikes [redacted] Savona e sullo sterrato del Santuario della Madonna del Deserto di Millesimo si prevede [redacted] dura battaglia e la maglia [redacted] Piero Sedaboni avrà da gaurdarsi da più di un [redacted].

La corsa intitolata alla memoria di Umberto [redacted] Mario Delbono [redacted] gioca la seconda frazione attorno al Santuario del Deserto e verrà nobilitata, prima del via, dalla benedizione di atleti, mezzi [redacted] anche [redacted] colorito pubblico composto per la quasi totalità dai familiari, fidanzate e mogli dei bikers.

La situazione vede Sedaboni in rosa seguito a 1'14'' dal corridore locale Marco Grimaldi, un cadetto che di [redacted] in corsa migliora continuamente, non ci meraviglieremmo se a vincere sia proprio lui. Al terzo posto il quotatissimo Ottavio Nattero del Team Bike Reale a 1'30'', quarto il cairese Ugo Sirigu a 3'10'' [redacted] quinto Massimo Zunino della Olmo. Il percorso della tappa di domenica prossima [redacted] di soli 25 km ma durissimi, con partenza ed [redacted] dal piazzale antistante il Santuario, partenza [redacted] 9,30 domenica 15 ottobre.

SAVONA-GOAL Va sottolineato che molti nomi di bikers [redacted] inseriti nelle graduatorie dello Sportivo dell'Anno savonese: fra loro Sedaboni, Armellino, Sirigu, Passarotto e Toso[redacted]. Premi del Savona Goal in arrivo, dopo la consegna all'Edicola Peri per la vittoria nella tappa inaugurale, verranno consegnati la prossima settimana riconoscimenti [redacted] Lino Wazz, primo nella seconda tappa, a Minuto Bennati vincitore della terza frazione e a Wilma Scappatura Calvini, trionfatrice nella quarta e quinta tappa. E fra due settimane prenderà anche il via la Coppacampioni per bar e club.

ATLETICA LEGGERA

Soddisfazioni anche per l'Arcobaleno e per il medico-maratoneta Guido Moscato

Riccardo Negro in marcia verso Atene

Il campione italiano giovanile sogna un grande 2001

Negro ormai tra i grandi della marcia

L'atletica savonese, anche nel finale di stagione, continua ad offrire importanti risultati. Prima [redacted] pagina occupata da Riccardo Negro, portacolori dell'Universale Alba Docilia, che domenica ad Ivrea si è laureato campione italiano nei 10 chilometri [redacted] marcia. Per il savonese, allenato da Fazio, la conferma di essere al vertice in una specialità che vive un travagliato periodo, dopo [redacted] scandalose decisioni adottate dai giudici alle Olimpiadi australiane. Adesso, archiviata la stagione, l'attenzione si sposta agli importanti appuntamenti del 2001, viatico per puntare ai Giochi di Atene del 2004.

A Barcellona, nell'«Incontro dell'Amicizia», buone prestazioni per l'Atletica Arcobaleno, nonostante i 10 gradi che hanno accompagnato il meeting. In evidenza Arianna Bellastro che si [redacted] imposta nel disco (metri 32,97) ottenendo poi il quarto posto nel giavellotto (metri 25,88). Nei 300 exploit di Andrea Rossi (primo con 36"50) mentre nel triplo affermazione di Manuela Muià con 10,61 (vento contrario di oltre 4 m/s). Il meeting è [redacted] vinto dai padroni [redacted] casa [redacted] secondo posto per il Nice Cote d'Azur che, per un soffio, ha prevalso sui savonesi.

Ancora dall'estero, [redacted] questa volta a Budapest dove il medico [redacted] Guido Moscato si è classificato al 65° posto, e primo degli italiani, nella tradizionale maratona [redacted] fine stagione. Moscato ha già partecipato [redacted] altre maratone e anche per il 2001 conta di prendere parte ai principali appuntamenti. [g. o.]

6a TAPPA **SAVONA GOAL 2001**

Gran premio «SCULTORI ORAFI»

Domenica 15 ottobre 2000

1	IVREA - SAVONA	
2	[redacted] - ALBENGA	
3	VADO - SAMM	
4	[redacted] - LOANESI	
5	ALASSIO - BRAGNO	
6	[redacted] - [redacted]	

[redacted] SPORTIVO DELL'ANNO E':

GOLDEN BOYS "SOTTOZERO"

Primi calci ......

Pulcini ......

Esordienti ......

Giovanissimi ......

Allievi ......

Junior ......

Nome ...... Cognome ......

BAR [redacted] TEAM ......

Il miglior [redacted] giovanile è:

COMUNE DI [redacted]

PROVINCIA DI SAVONA

Avviso di aggiudicazione

Questa Amministrazione, [redacted] di agosto e settembre 2000, ha esperito a mezzo di pubblico incanto le seguenti gare d'appalto: 1) lavori di realizzazione di plesso scolastico per scuola materna, elementare e media con biblioteca, palestra e scuola di musica in frazione Leca d'Albenga. Ditte partecipanti: 9. Impresa aggiudicataria: EDILVETTA S.a.s. [redacted] Villanova Mondovì (CN) [redacted] il prezzo di L. 6.053.466.028 (E. 3.126.364,62);
2) Lavori di manutenzione straordinaria di strade e di realizzazione [redacted] opere di urbanizzazione varie del territorio comunale. [redacted] partecipanti: 31. Impresa aggiudicataria: F.lli Ghigliazza S.p.A. [redacted] Ligure (SV) per il prezzo di L. 1.886 [redacted] (E. 974.306,79);
3) Lavori di ripristino dei bacini Rio Avarenna e Rio Carpanello. Ditte partecipanti: 28. Impresa aggiudicataria: Ubertazzi Comm. Gianfranco E. C. S.r.l. [redacted] Casale Monferrato (AL) per il prezzo di L. 1.752.093.620 (E. 904.[redacted],94). I verbali relativi al presente [redacted] so sono pubblicati all'[redacted] Pretorio del Comune e sul sito internet www.albenga.com.
Albenga, [redacted] 9/10/2000.

IL SINDACO Angelo Viveri

IL CAPO SETTORE U.T.C. arch. [redacted] Bracchi

1998 Donatello

ANTICHI MAESTRI PITTORI

Giancarlo Gallino ha il piacere di presentare un capolavoro inedito del massimo pittore senese del '400

[redacted] Febbraio - 11 Aprile [redacted]

Stefano di Giovanni detto SASSETTA (Cortona ca. 1400 Siena 1450)
Vergine annunziata [redacted] San Francesco
Dipinto su tavola 58,3 [redacted] 13,5 cm.

mostra in galleria

Via A. Doria, 19/A Torino
Tel. 011-8127587
Fax 011-8127612

1998 Beato Angelico

1999 Giambologna

1999 Canova

[redacted]ra 7/29.10.2000
San Rocco/Ala di Corso Garibaldi

www.dedalus-bra.it

DEDALUS

L'ARCA

Tel. [redacted]
[redacted]

programma

sabato
14 Ottobre

Ore 16.00
Portici Ala di Corso Garibaldi
Incontro con Carlo Colombo, Matali Crasset, Jean Marie Massaud, Tim Power, Jerszy Seymour, [redacted] per il Design Europeo

[redacted] 17.00
Palazzo Comunale
Via Monte di Pietà
Apertura della Mostra
LA CREA[redacted]À IN SCENA
Retrospettiva [redacted]

Ore [redacted]
Portici [redacted] di Corso Garibaldi
Cerimonia di [redacted] del [redacted] per il Design Europeo

@rca

ABET LAMINATI

TELECOM
ITALIA
COME VORRESTI CHE FOSSE IL FUTURO?
TELEFONIA FISSA, MOBILE, INTERNET, INFORMATION TECHNOLOGY. THE NEXT THING.®

PeterVest

Pelliccería

moda autunno-inverno
2000-2001

è bello sapere che c'è

visoni
visoni reversibili
zibellini
cincillà
castorini
reversibili
cappottoni
nappe
trapuntati
lapin
nylon
cashmere

Tel. 0322.836391 con cam ati

RICHIEDI IL NUOVO CATALOGO!!

visoni
visoni reversibili
bellini

TRONY

(TO) TORINO via Corretti,112 ang. c. Maroncelli t.011/6638885
(TO) TORINO
v.Vandalino 101 tel.011/4033993
(TO) SETTIMO Torinese
C.comm.Panorama tel.011/2238839
(TO) ORBASSANO
C.so Tessa dei Mobili tr.Pasta di Rivalta tel.011/9017400
(TO) VENARIA c.so Garibaldi 260
tel.011/4530042-43
(TO) PINEROLO PAMPIGLIONE Abbadia Alp.
v.Giustetto 41 tel. 0121/202010
(CN) BRA (Cinzano) Bossolasco
S.S. 231 loc. Borgo S Martino, 60 tel. 0172/478166
(CN) B.S.DALMAZZO
tel. Borgomercato tel. 0171/261190
(CN) RORETO di Cherasco
via Bra,34 tel.0172/495833
(CN) CASTAGNITO
via Alba, 16 tel.0173/211224
(CN) GENOLA
Strada Provinciale tel.0172/68611
(CN) MONDOVI
via Langhe,54 tel.0174/40423
(AT) ASTI
c.so Alessandria ang.v. Maggiora tel.0141/476788
(AO) AOSTA QUART
c.so Amerique,103 tel.0165/765010
(VC) VERCELLI
c.so West Piazzale Continente tel.0161/294092
(BI) GAGLIANICO
via Cavour ang.via Casalnetta tel.015/2544256
(AL) FRUGAROLO
Statale NOVI-ALESSANDRIA
(Presso Città della moda)
tel. 0131/296019
(AL) ACQUI TERME
C.Acquisti Lo Torre Loc.Cassarogna,46
tel.0144/356910
(GE) BOLZANETO
via Sardorella,2 t.010/7490990
(GE) GENOVA Bartoli
P.za Vittoria,146/150 via Dice.29
tel.010/589241
(GE) CHIAVARI Uni Euro
v.Tripoli,12 tel.0185/324909
(IM) PONTEDASSIO
C. Comm. IPERVALLE via Nazionale
tel.0183/779070
(IM) VALLECROSIA
via Roma,67 tel.0184/290294
(SV) ALBENGA
Cisano sul Neva
via Benessea 3/2 tel. 0182/20906
(SV) CAIRO MONTENOTTE
via Vennetti,5 tel 019/505378
(SV) ANDORA Uni Euro
via S.Caterina,9 tel.0182/684747
(MI) TREZZANO sulla Naviglio
Centro Nuova Vigevanese tel. 02/4847717
(PC) PIACENZA
via Emilia Pavese 40/42
tel.0523/498170
(BG) STEZZANO
Città Convenienza via Bolto,8 tel.035/593781

TIM
CENTRO AUTORIZZATO TELE+ D+ LIBERTÀ DIGITALE
STREAM TV
MOTOROLA

l'ottimismo di Trony comincia con Packard Bell.

intel inside pentium III

Intel, Intel Inside ®, Celeron ™ e Pentium ® sono marchi registrati Intel Corporation

PACKARD BELL
Mod.3605 Processore Intel® PENTIUM® [redacted] a 600 Mhz,10 GB [redacted] HD,64 [redacted] di RAM,CD 40X, Modem [redacted] 56K,Monitor da 17" Software ver.CLUB
2.450.000

PACKARD BELL
Mod.5014 PE Processore Intel® PENTIUM® III a 500 Mhz,64MB di RAM, display 14.1" TFT, 6 [redacted] Hard Disk, Modem Fax 56 K.
5.290.000

PACKARD BELL
Easy [redacted] 4613DVD, [redacted] Intel® Celeron™ 466 Mhz 6GB, 64 Mb, Scheda Video [redacted], DVD6X,Modem Fax 56K, Display TFT 13.1" peso 2,6Kg
3.990.000

PACKARD BELL
INTERNET DREAM MACHINE [redacted] Processord Intel® PENTIUM® III, 800mhz,15 GB, 64Mb, [redacted], CDRW 6X, [redacted] USB, modem fax 56K, monitor 17"
3.699.000

PACKARD BELL
Mod.3730 PE Processore Intel® PENTIUM® [redacted] a 733Mhz, [redacted] RAM,15 [redacted] di Hard Disk,DVD, Modem Fax 56 K, monitor 17"
2.890.000

PACKARD BELL
MOD. [redacted] Processore Intel® Pentium® III 1000MHz, [redacted] HD, 128 mb ram, lettore [redacted]. [redacted] CDRW, modem [redacted], scheda video [redacted] con TV - out , monitor 17"
5.990.000

PACKARD BELL
Mod.6514DVD PE Processore Intel® Pentium® III a [redacted] Mhz 12 [redacted] 128 Mb, Scheda Video 4MB, DVD 8X,M.Fax 56K, Display TFT 14.1" peso 3.17 Kg
6.290.000

È vivo !
Fai un'escursione virtuale nella serie Platinum.

Packard Bell
TRONY gruppo Uni Euro

[redacted] I prezzi sono IVA incluso, comprensivi di monitor, mouse, tastiera [redacted] software originale precaricato con licenza d'uso - operazione valida salvo [redacted]. Scorte ,errori [redacted] omissioni

Adesso Fiat

Fino al 31 Ottobre

Fiat Punto 10 milioni in 24 mesi a tasso zero*.

VI SIETE PERSI QUALCHE OCCASIONE NELLA VITA? NON PERDETEVI QUESTE.

Come volete, le opportunità per partire subito con una Fiat nuova non mancano. Ma solo fino al 31 ottobre. Correte in Concessionaria: se volete approfittarne, dovete pensarci in fretta. Anzi, adesso.

FIAT PUNTO - Esempio di finanziamento: importo da finanziare: L. 10.000.000, N° rate: 24, importo singola rata: L. 416.667. Spese gestione pratica: L. 250.000 + bolli. T.A.N. 0%. T.A.E.G. 2,47%. Salvo approvazione SAVA. Offerta non cumulabile con altre iniziative in corso.

FIAT

CONCESSIONARIA FIAT **PROGETTO NOVARA** - VIALE GIULIO CESARE, 211 - NOVARA

IDROCENTRO

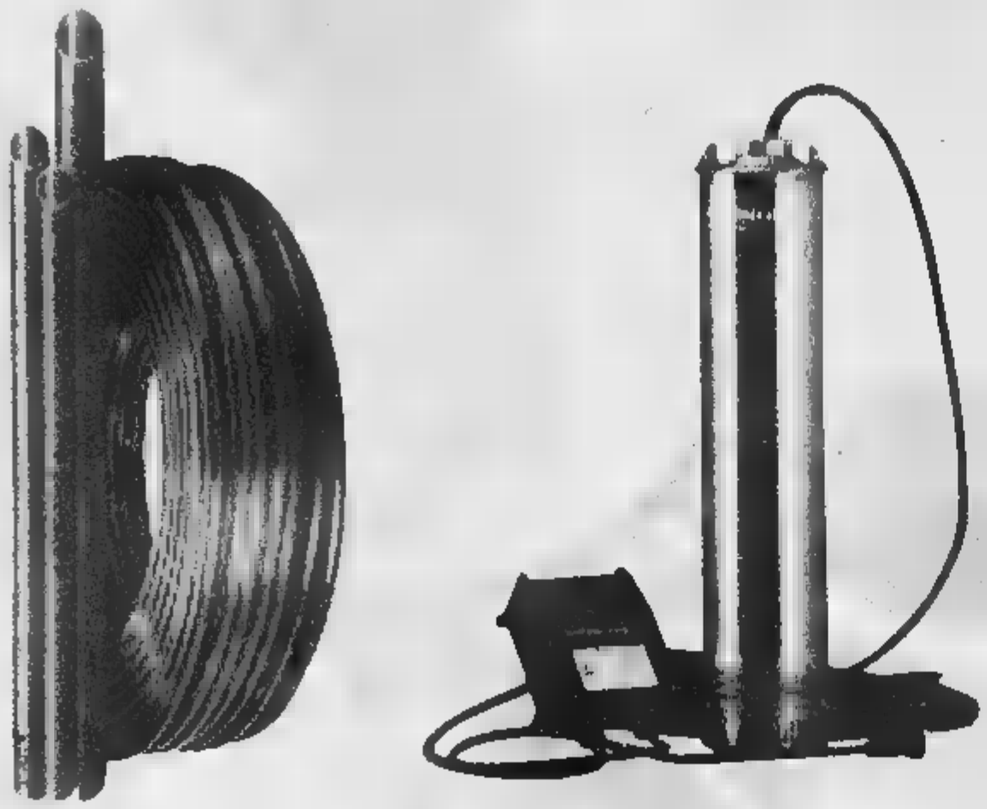

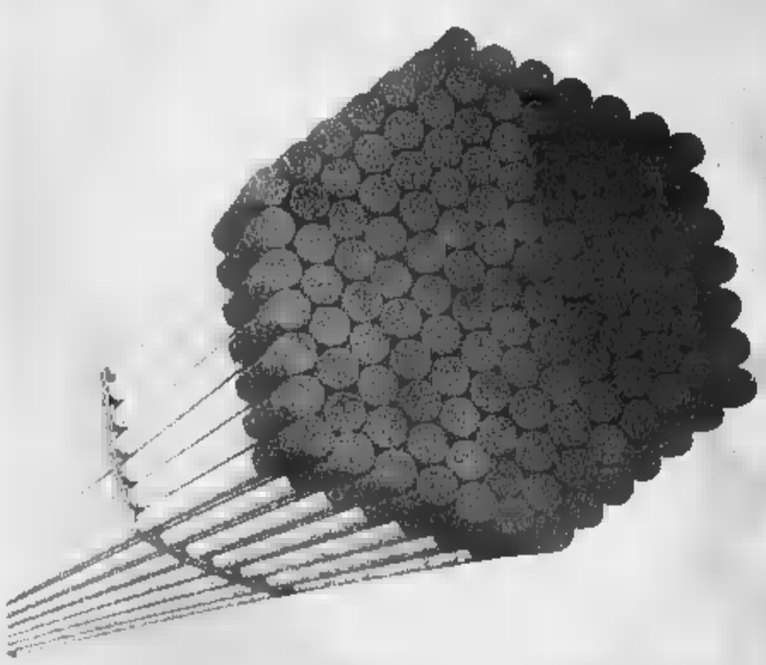

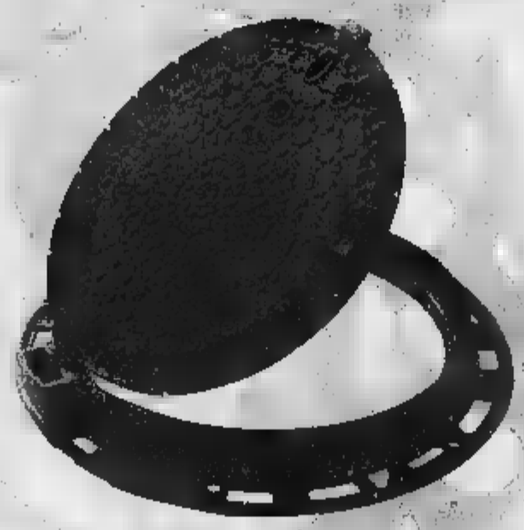

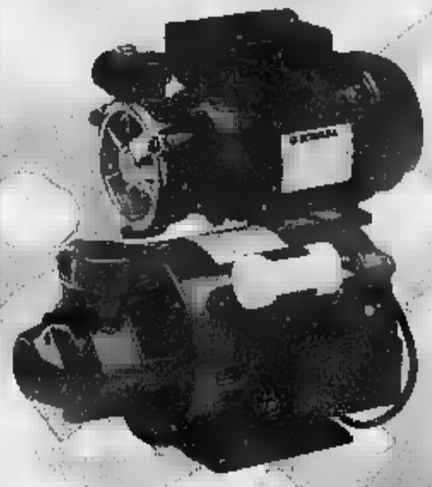

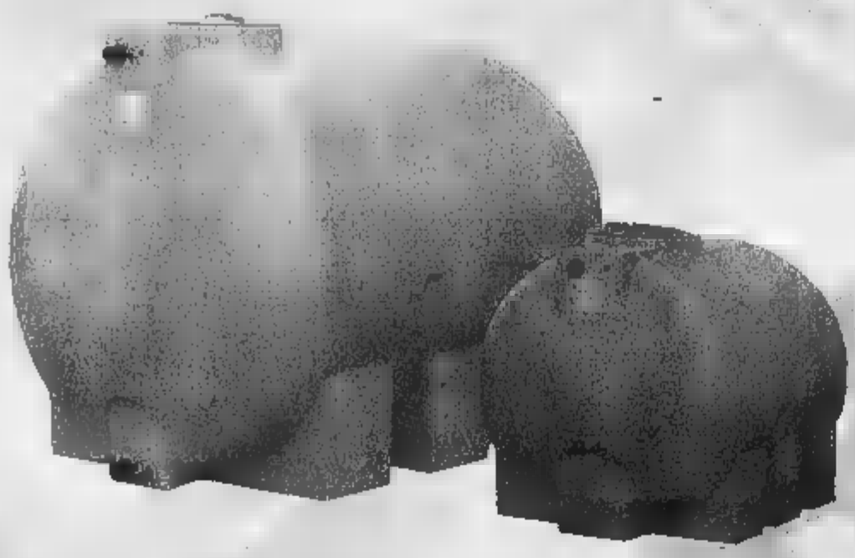

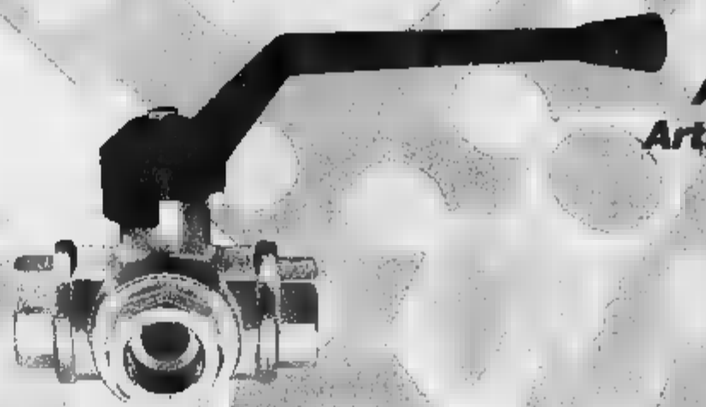

Tubi
Raccordi
Flange
Valvole
Saracinesche
Misuratori
Pompe
Serbatoi
Paratoie fluviali
Acquedotto
Trattamento acqua
Alimentare
Condizionamento
Riscaldamento
Antincendio
Enologia
Vapore
Gas
Ceramiche
Rubinetterie
Vasche
Box doccia
Scaldabagni
Accessori bagno
Articoli per disabili
Caldaie
Radiatori
Condizionatori
Fumisteria
Pannelli solari

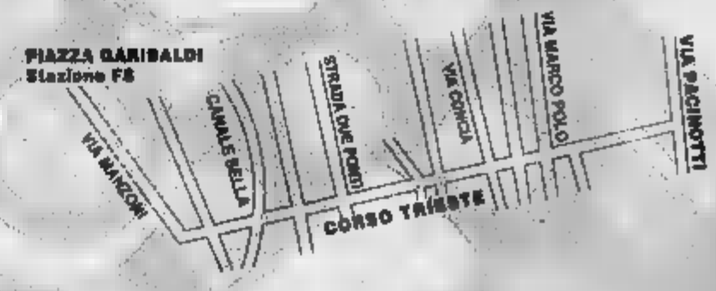

IDROCENTRO S.p.A.
WWW.IDROCENTRO.COM

Filiale di Novara : Via Pacinotti, 1
0321.697040

IL FISCO E GLI EVASORI | UNA BATTAGLIA CONTINUA

LE CONDANNE PREVISTE

La nuova legge, nel marzo scorso, ha modificato quella denominata «manette agli evasori». Ora si guarda all'imposta più che all'imponibile sottratto controllo. Sono previste condanne fino a 3 anni di carcere per chi non indica nella dichiarazione i ricavi gonfia i passivi, se l'imposta evasa è superiore 200 milioni

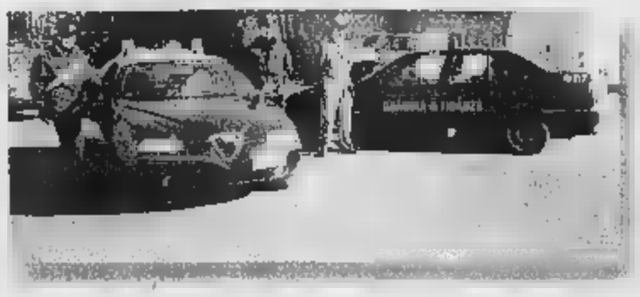

LA VIA DEI RICORSI

Contro la cartella esattoriale emessa dopo gli accertamenti della Guardia di Finanza si può ricorrere in via amministrativa alle commissioni tributarie di primo secondo grado e infine in Cassazione. Per l'aspetto penale, se esiste, si segue la normale routine del tribunale, corte d'appello e Cassazione

Imprenditore suicida, un caso politico

Il presidente dell'Api: la Finanza ha metodi duri

Grazia Longo
CHIVASSO

Il telefono squilla di continuo sul tavolo del soggiorno sono tanti telegrammi.

Parole di conforto e di solidarietà per la moglie e i figli di Teodoro Bernardi, l'imprenditore di 59 anni che si è tolto la vita, l'altra mattina, durante un controllo della guardia di finanza. «Perché c'è tutta questa gente?», chiede il nipotino alla nonna Carolina. Forse nessuno gli ha ancora spiegato quello che è successo al nonno. E potevano dirgli? Che il s'è sparato un colpo alla testa mentre i militari raccoglievano documenti per provare che aveva evaso mezzo miliardo di tasse?

In questo elegante appartamento di periferia amici e parenti cercano di consolare persone inconsolabili, fuori, intanto, divampano le polemiche sull'intervento Fiamme Gialle. E' stato davvero «duro» e persecutorio? Subito dopo la disgrazia, i parenti della vittima, ancora sconvolti per quello che era successo, hanno raccontato di «una perquisizione accanita come si trattasse di mafioso». Parole dettate dal dolore, che hanno scatenato un'interrogazione parlamentare, un'altra al ministro delle Finanze, l'accusa - evidentemente sopra le righe - omicidio politico e di un fiscale criminale che porta alla disperazione» da parte della Life, l'associazione che si batte per libertà fiscale.

In realtà contro la guardia di finanza è stata ravvisata nessuna ipotesi di reato e, comunque, la famiglia non ha di sporgere denuncia. Il pm di turno Roberto Furlan ha deciso di disporre l'autopsia (che probabilmente avverrà sabato), come avviene solitamente nei casi di suicidio.

Capitolo chiuso? proprio, Sergio Rodda, presidente torinese dell'Api (associazione piccoli imprenditori) preferisce distaccarsi dal caso specifico e s'interroga sul ruolo della guardia di finanza. «Non ho gli elementi per entrare in merito a questa particolare vicenda - commenta -, però posso assicurare che molti soci si sono lamentati con me per i metodi troppo inquisitori dei militari durante le verifiche fiscali. E del resto, nemmeno io ho dimenticato quella guardia che venne a controllare la mia ditta imbracciando mitra. Insomma, perché mai un deve trattato come un assassino?». Preoccupazione condivisa dall'onorevole leghista Mario Borghezio che ieri mattina ha chiesto alla presidenza della Camera di «intervenire sul governo, affinché la guardia di finanza sappia al più presto adottare, in simili fattispecie, modalità di intervento improntate al più rigoroso rispetto dei diritti dei cittadini contribuenti sanciti dalla legge». E l'onorevole Raffaele Costa ha inoltrato al ministro delle Finanze Del Turco un'interrogazione per sapere «se siano state rilevate delle anomalie, finora non emerse, nel comportamento dei militari». Il colonnello Domenico Pellecchia, responsabile del comando provinciale della guardia di finanza, replica fermamente che «i militari hanno semplicemente svolto il proprio dovere».

Due interrogazioni di Borghezio e Costa sul comportamento tenuto dai militari Le Fiamme Gialle rispondono: abbiamo fatto il nostro dovere

E Fulvio Gianaria, legale dei parenti della vittima, ribadisce che la famiglia non ha nessuna intenzione di sporgere denuncia. «Inoltre - aggiunge - preferisce non inteferire nelle considerazioni generali sul caso».

«Soffriamo già troppo per quello che è accaduto a mio marito - conferma Carolina Actis -, non siamo certo nelle condizioni di crearci altri problemi. In questo momento non sappiamo nemmeno quando potremo seppellirlo».

Teodoro Bernardi, l'imprenditore che si è ucciso durante una visita di controllo della guardia di finanza e il cortile della azienda dopo la tragedia

Il ragazzino, storpio e lacero, chiedeva l'elemosina al mercato di corso Racconigi

Adrian, venduto dal padre a 14 anni

Il genitore e l'acquirente a giudizio per schiavitù

Pietroplato

Adrian, schiavo a 14 anni, venduto dal padre serbo a un connazionale che l'avrebbe costretto a chiedere l'elemosina sulle spiagge e nei mercati in Italia. Sporco, con abiti sempre troppo leggeri per ripararsi dal freddo, con una malformazione alla gamba che attirava subito lo sguardo e faceva aprire il portafogli anche anche ai più insensibili. Ora il padre, latitante, e il presunto compratore del ragazzino sono stati rinviati a giudizio per schiavitù ed estorsione. Compariranno in Corte d'assise il 14 novembre. I due imputati sono difesi dagli avvocati Cosimo Palumbo e Gian Vittorio Gabri. E' la prima volta che viene contestata la riduzione in schiavitù per costringere un minorenne a chiedere l'elemosina. In altre occasioni si trattava di ragazzine albanesi, costrette a prostituirsi.

La drammatica storia di Adrian viene alla luce nell'autunno scorso quando i vigili urbani notano il ragazzino chiedere l'elemosina tra le bancarelle del mercato di corso Racconigi. Lo fermano, lui racconta che è arrivato in Italia da qualche mese assieme alla madre: «Mi picchia sempre per obbligarmi a chiedere l'elemosina». Viene fermata la donna a poca distanza. Lei nega le botte: «Anch'io chiedo l'elemosina». Finisce in carcere per maltrattamenti. Adrian va ospite in una comunità. E si arriva a febbraio quando un mattino un serbo si presenta al tribunale dei minori e chiede di riavere il figlio, Adrian. Ma è il ragazzino che non vuole tornare con lui. E racconta un'altra verità : «Non voglio vederlo. E' stato lui che mi ha venduto. Sono arrivato in Italia su una barca approdata a Bari, poi sono finito a Brescia. Mi ha preso in consegna un certo Dragoljub Dimitrijevic, quello che mi aveva comprato. Mi ha portato prima sulle spiagge, a Rimini e in Liguria, poi a Torino. A lui consegno ogni tutti i soldi che riesco a raccogliere». L'inchiesta del pm Roberto Furlan porta in l'acquirente». Il padre è latitante. In carcere c'è «Dragan il nero», come viene soprannominato Dimitrijevic. L'uomo nega di aver costretto il ragazzino a chiedere l'elemosina, e respinge l'accusa di averlo comprato dal padre: «Tutte storie. Mi solo mila lire la settimana per vitto e alloggio. Niente di più». C'è un punto oscuro nella vicenda: il ruolo della donna arrestata per prima, la «madre» del ragazzino. Adrian ha confessato: «Non è mia madre. Non ho accusato prima Dimitrijevic perché avevo paura di lui». La donna è stata scarcerata e scagionata.

BLITZ IN VIA COGNE

Diciassette extracomunitari, quasi ammassati uno sull'altro, sono stati scoperti in un fabbricato fatiscente di via Cogne, angolo via Vincenzo Troya. Quasi tutti precedenti per spaccio e clandestini. Il blitz degli agenti «Dora Vanchiglia» è ancora concluso: la polizia vuole risalire ai proprietari dello stabile per ricostruire la mappa degli alloggi abusivi. All'interno dei locali, dove gli extracomunitari vivevano in condizioni igieniche terribili, sono stati ritrovati coltelli e altre armi improprie. Uno dei clandestini è stato arrestato per lesioni e resistenza. Negli ultimi giorni, i controlli si sono estesi in tutta l'area di Porta Palazzo: la questura ha disposto la chiusura temporanea del bar «Bassino» di Giulio Cesare 14. Dopo la rissa tra extracomunitari avvenuta nella notte tra sabato e domenica, quando due marocchini si erano barricati nel locale per sottrarsi all'arresto. Chiusa anche gastronomia marocchina di Giulio Cesare, per irregolarità alla canna fumaria riscontrate dall'Asl durante un controllo.

Secondo il giornale Due Sicilie verrebbe risolta anche la questione Savoia

«La Francia compri il Piemonte»

Una provocazione: così si ripiana il deficit italiano

Marco Accossato

Sanare il debito pubblico italiano? Missione possibile: cancellare l'Unità d'Italia. Anzi: cancellare soltanto il Piemonte dall'Italia, venderlo alla Francia, e risolvere così anche l'annosa questione dei Savoia che non possono metter più piede sul suolo patrio.

L'idea è di un avvocato napoletano, Antonio Pagano, 62 anni, che sul periodico meridionalista «Due Sicilie» di cui è direttore (www.duesicilie.org) guarda al passato per cambiare il futuro. Titolo a tutta pagina: «Vendiamo il Piemonte alla Francia». Spiegazione: «L'illuminato esempio del genio politico di Cavour, unico statista italiano che salvò il Piemonte dal collasso economico e sociale con la vendita di Nizza e della Savoia alla Francia, ci indica quale sia la giusta soluzione per risolvere i problemi del Sud e del grave debito pubblico». La secessione? Il federalismo? Parole. A conti fatti, invece, «con il denaro della cessione del Piemonte, che resterebbe comunque in Europa, l'Italietta diventerebbe più forte della Germania».

L'avvocato **Antonio Pagano**

Realtà o provocazione? L'avvocato-direttore, al telefono, sorride: «Una provocazione, è ovvio. Non ce l'ho coi piemontesi». Ma, scherzando, i suoi conticcini li ha fatti, e con cura: «Con il denaro ricavato - si legge Due Sicilie - si ripianerebbe, in Italia, tutto il debito pubblico che ha raggiunto la cifra iperbolica di 2 milioni e di miliardi, e si potrebbero costruire senza problemi economici tutte le infrastrutture che mancano al Sud per il suo decollo economico». Basta storture: «I nostri mali sono incominciati nel 1860 con la forzata al Piemonte». Da quest'Italia, i lettori di Due Sicilie aspettano una riparazione: «Una scelta politica onorevole, definitiva, che tagli le radici del Regno del Male, rifacendoci allo stesso Cavour, unico vero uomo di Stato che questa penisola abbia partorito». Bossi e i leghisti? No, meglio la logica dell'imprenditore puro: «Conscio che il Piemonte era ormai allo sfacelo economico, Cavour fece quello che ogni proprietario che vuol risanare le proprie finanze: vendersi una proprietà».

Il Consiglio regionale ha approvato lo stanziamento

Borse di studio, 34 miliardi agli studenti dell'Università

Il Consiglio regionale ha approvato all'unanimità lo stanziamento di 34 miliardi da destinare a borse di studio per gli studenti universitari. Si tradurranno in provvidenze erogate dall'Ente per il diritto allo studio in forma di assegni, posti in collegio, tagliandi gratuiti per la mensa o per l'acquisto di libri destinati a ragazzi a basso reddito iscritti nelle università piemontesi, dall'ateneo di via Po al Politecnico all'Università del Piemonte orientale.

Un provvedimento atteso dagli studenti perché incrementa la somma stanziata «e consente - spiega l'assessore regionale alla Cultura Giampiero Leo - erogare i benefici a tutti quelli che ne hanno diritto: finora venivano assegnati fino ad esaurimento dei fondi stanziati, in base ad una graduatoria: capitava che ci fossero ragazzi in possesso dei requisiti, che venivano però esclusi perché erano finiti i quattrini. Ho anche apprezzato l'unanimità dei consiglieri nel valutare l'importanza del provvedimento, che è passato con il comune consenso».

Il Consiglio ha inoltre stanziato milioni per le attività culturali proposte dagli universitari: «In questo - sottolinea Leo -, si vuole premiare la capacità creativa degli studenti, che hanno la possibilità pensare e gestire autonomamente un proprio progetto culturale». Per accedere a parte dello stanziamento è sufficiente che le associazioni o i gruppi di studenti presentino la proposta alla Regione: la valutazione al via libera alle realizzazioni verrà data dagli studenti che fanno parte dell'Ente per il diritto allo studio universitario, alcuni docenti e lo stesso assessore Leo in rappresentanza della Regione.

IN BREVE
PIEMONTE VALLE D'AOSTA

Stati generali incontrano la Chiesa alessandrina

ALESSANDRIA. Domani domenica 22 ottobre la città, attraverso l'assemblea degli Stati generali di Alessandria, presieduta da Piercarlo Fabbio, incontrerà la Chiesa alessandrina. Il Sinodo diocesano, conclusosi recentemente, ha lavorato individuando alcune emergenze importanti che ora diventano anche temi delle giornate degli Stati generali. Sono: la famiglia, i giovani, il mondo del lavoro e la vita sociale e politica. I temi verranno affrontati domani mattina in sedi diverse da quattro di lavoro. Domenica 22 ottobre, invece, alle 9,30, l'assemblea generale degli Stati generali si riunirà al Teatro Comunale per l'incontro con il vescovo della città, Fernando Charrier (nella foto).

Moscato invenduto ritirato dallo Stato?

ASTI. I 120 mila ettolitri di moscato '99, ancora invenduti e stoccati Cantine sociali e stabilimenti, potrebbero essere ritirati dall'azienda statale ex Aima, per essere avviati «ad impieghi diversi da quelli alimentari». Questa l'ipotesi emersa ieri, dall'incontro, a Roma, tra lo staff del ministro per le Politiche agricole e delegazioni di Assomoscato, Consorzio dell'Asti, industriali spumantieri e Regione.

Mille lire false comprate e vendute

VERCELLI. Pare quasi storia alla Totò: un vercellese acquista da un marocchino, a Porta Palazzo, duecento banconote da mille lire contraffatte e le vende a un albanese che le usa per comprarsi le sigarette ai distributori automatici, anzi pare sempre allo stesso, in città. Finché non viene pizzicato, insieme a chi gli ha passato le mille lire false, e finisce davanti a un giudice.

Lifting all'hotel Majestic E il «Victoria» si rinnova

TORINO. Dopo oltre dieci anni di lavori l'hotel Majestic (nella foto la hall) di corso Vittorio Emanuele si ripresenta alla città con un volto completamente rinnovato e con un centro congressi secondo soltanto al Lingotto; mentre altro famoso albergo torinese - il Victoria di via Nino Costa - ha appena dato il via ad un faraonico progetto di ristrutturazione per dotarsi di nuove camere, piscina coperta e un giardino interno con porticato. Senza trascurare l'ampliamento di un altro «tre stelle» molto noto nell'area di Porta Nuova, il Genio, che ha avviato i lavori per aumentare la sua capienza già da alcuni mesi.

Il Gruppo Mongioie ha compiuto tre anni

PIANFEI. C'erano tutte le autorità provinciali, oltre a duecento amministratori locali per celebrare i primi tre di attività del Gruppo d'Azione «Mongioie», che riunisce 49 Comuni, tre Comunità Montane, le associazioni Artigiani e Commercianti, la Camera di Commercio, la Fondazione Bre, le organizzazioni degli agricoltori, su territorio di 110 mila ettari e mila abitanti.

Edimburgo ricorda Pavese e Fenoglio

TORINO. I due grandi scrittori piemontesi Cesare Pavese e Beppe Fenoglio verranno ricordati, il e il 4 novembre, ad Edimburgo, all'Istituto Italiano di Cultura e al Cinema Lumiere con una serie di appuntamenti organizzati dal Premio Grinzane Cavour. Il 3 novembre, all' Istituto di Cultura, ci sarà un omaggio a Pavese.

Apre «Expocasa 2» a Torino Esposizioni

TORINO. Mobili e arredi protagonisti ad «Expocasa 2», il salone di idee e suggerimenti per la casa che s'inaugura oggi alle 16 a Torino Esposizioni in corso Massimo d'Azeglio 15, dove rimarrà allestito sino al 22 ottobre. Una passeggiata-shopping tra ricostruzioni di ambienti, moderni oppure in stile, elementi di design, cucine high-tech e altre novità presentate da circa 350 espositori su un'area di 20 mila metri quadrati. Collegata alla rassegna, l'«Anteprima Idea Sposa» con selezione delle tendenze nuziali per l'autunno-inverno. Gli orari: giorni feriali 16-23; sabato e domenica 10-23. Ingresso 12 mila lire, 8 mila i ridotti.

Una nuova guida per scoprire Torino

TORINO. Una grossa fatica e un assunto carico di civiltà, nella nuova guida di Torino presentata ieri in Regione dall'assessore alla Cultura Leo. L'ha promossa con Daniela Piazza Editore la Consulta per Persone in Difficoltà. Caratteristica basilare del testo, una minuziosa mappatura focalizzata dagli associati della Cpd sulle accessibilità architettoniche.

Stazione di Verbania arriva un miliardo

VERBANIA. Le Ferrovie dello Stato hanno stanziato un miliardo per sistemare la stazione. L'ha annunciato il parlamentare verbanese Marco Zacchera, affermando di averne avuto notizia presidente delle Ferrovie dello Stato, Claudio Dematté. Le ferrovie effettueranno serie di interventi che riguarderanno il sottopassaggio, la biglietteria, la pensilina del binario per Milano e i marciapiedi.

Riso, danni raccolto «intervenga la Regione»

VERCELLI. Vertice sul riso, questa mattina, organizzazioni agricole e gli assessori provinciali all'agricoltura No- e Vercelli. All'ordine giorno i danni che le avversità meteorologiche hanno procurato al cereale: la produzione è inferiore al previsto, con un taglio che in alcuni casi sfiora il 30 per cento. Per questi motivi le aziende agricole chiedono l'intervento della Regione, con integrazioni al reddito. L'annata è stata fra più negative dell'ultimo decennio, con prezzi inferiori anche alla quotazione dell'intervento previsto dalla Comunità europea. non riusciranno a ottenere l'applicazione della calamità naturale, i risicoltori chiederanno un prestito a tasso agevolato, in grado di ripagare introiti.

MINUTI TORINO

TO 94.400 Mhz - CN 94.300 - AT 91.800 - VC, BI, NO e VB 94.500
Giornale Orario del Piemonte (in collaborazione con La Stampa): ore 6 - 7 - 8 - 9 - 10 - 11 - 12 - 13 - 14 - 15 - 16 - 17 - 18 - 19 - 20 - 21 - 30' minuto ore 6,30 Oroscopo; 7,30 Sport; 8,30 Lavoro Concorsi; 9,30 Salva Bellezza; 10,30 Borsa; 11,30 Folklore; 12,30 Città Storia Vie; 13,30 Sport; 14,30 Musica; 15,30 Spettacolo; 16,30 Appuntamenti; 17,30 Oroscopo; 18,30 Economia Lavoro; 19,30 Sport; 20,30 Sport. **Abitudine quotidiana**; 6,05 Previsioni del Tempo; 6, Prima Pagina; 6,40: Rassegna Stampa; 6,50 Viabilità; 7,50 Stradale; 8,05 Prima Pagina 20 anni prima; 8,50 **9-12 Musica e notizie**; 9,10 del Tempo; 9,50 Viabilità Aeroporto; 10,10 Previsioni del Tempo; 11,00 Viabilità Ferrovie; **12-15: Musica e Notizie**; 12,10 Temperature; 13,50 Viabilità Polizia Municipale; **15-18** e , 15,10 Previsioni del Tempo; 15,50 Viabilità Ferrovie; 16,50 Viabilità Polizia Municipale; 17,10 del Tempo; **18-21 Abitudine Quotidiana, in diretta da «La Stampa»; 21- Musica e Notizie; 24-6 Notturno Musicale.**

APPUNTAMENTO IL 14 E 15 OTTOBRE AL FORO BOARIO

La Razza Bruna in mostra a Crodo

L'importante Fiera Bovina della Valle Antigorio compie quarantanni e ricorda la figura di Silvio Fobelli

"LA FIERA" - MANIFESTAZIONE ZOOTECNICA CON SAGRA DEL FORMAGGIO E PRODOTTI TIPICI - MEMORIAL CAVALIER SILVIO FOBELLI

SABATO 14 OTTOBRE - Ore 10.00: Apertura Mostra Caprina, apertura stands Artigianato e prodotti della terra, concorso formaggi [illegible] esperti O.N.A.F., degustazione prodotti tipici, prove di valutazione razze caprine. Ore 12.30: Ristorazione a cura dello Chef Denis del ristorante "Marconi" di Crodo. Ore 15.00: Dimostrazione di degustazione formaggi a cura del Vice Presidente O.N.A.F., dott. Gian Mauro Mottini. Ore 16.00: Premiazione Concorso Formaggi. Nel pomeriggio sarà possibile per [illegible] cimentarsi ad arrampicare sul "muro di arrampicata".

DOMENICA 15 OTTOBRE: Ore 9.00: apertura Mostra Bovina, apertura Mostra Artigianato e prodotti della terra, prove di valutazione delle bovine [illegible] gli esperti dell'A.P.A. Ore 12.00: Ristoranzione a cura dello Chef Denis del ristorante "Marconi" di Crodo. Ore 14.00: Premiazione mostra Bovina e mostra Caprina. Ore 15.00: Grande Cuccagna Moderna sul "muro di arrampicata". Ore 15.30: Castagnata in compagni a [illegible] estrazione e sottoscrizione a premi. Per [illegible] la durata della manifestazione funzionerà un fornito punto ristoro.

CRODO – Nei giorni 14 e 15 ottobre si svolgerà a Crodo, [illegible] Valle Antigorio, presso il Foro "Boario" la quarantesima edizione della Mostra Zootecnica della Razza Bruna. E' un appuntamento importante, che costituisce da molti anni una "vetrina" in cui la principale attività su cui si basava l'economia locale – vale a dire l'agricoltura e l'allevamento – presenta il proprio potenziale, attraverso il raduno di moltissimi capi di bestiame (si è raggiunto anche il migliaio di capi).

I bovini di razza Bruna in mostra [illegible] Crodo sono l'orgoglio di [illegible] tradizione di lavoro derivata dalla necessità. Oggi il numero dei capi è decisamente inferiore e le piccole aziende a conduzione famigliare sono pressochè sparite, lasciando il posto [illegible] vere e proprie imprese ad impronta manageriale. Una caratteristica comunque riesce ancora ad accomunare vecchie e nuove tradizioni ed è rappresentata dalla grande qualità del tradizioni ed è rappresentato dalla grande qualità del prodotto finale: formaggi che mantengono integri nel tempo gli antichi sapori [illegible] nel rispetto di tutte le direttive di legge in materia di Igiene Alimentare, sia che provenga direttamente dall'Alpe, sia [illegible] produzione della Latteria Sociale Antigoriana.

L'edizione 2000 della Fiera Bovina sarà speciale perché ricorre il quarantennio della manifestazione e nel contempo il quarantacinquesimo anniversario di attività dell'Associazione Provinciale Allevatori di Razza Bruna ed il trentacinquesimo anno di attività della Latteria Sociale Antigoriana. Tanti avvenimenti, la cui origine si deve ad un personaggio che ha dato moltissimo al settore zootecnico, alla Valle Antigorio e al Comune di Crodo (di cui fu sindaco per molti anni): il cavalier **Silvio Fobelli**, che ci ha lasciato nel 1992. L'Organizzazione, che vede Comunità Montana Antigoriana-Divedro-Formazza, Comune di Crodo, Associazione Provinciale Allevatori, Latteria Sociale Antigoriana e Pro Loco Crodo, riuniti in uno sforzo comune, intende rendere omaggio al cavalier Fobelli dedicandogli la manifestazione dell'anno 2000 per ricordare la sua lungimiranza e come egli seppe amministrare, a vari livelli, permettendo ad un settore –che pareva destinato ad estinguersi– di avere [illegible] disposizione strutture indispensabili per essere al passo [illegible] le moderne esigenze del Mercato. Silvio Fobelli va inoltre ricordato come uno degli artefici dell'insediamento a Crodo della Scuola Agro-Forestale. Vero fiore all'occhiello dell'istruzione locale, dalla quale sono usciti validi operatori zootecnici.

In alto, una foto storica della Fiera. A sinistra, il cavalier Silvio Fobelli.

Il Forno Ossolano
Pasticceria
Panetteria
PRODUZIONE ARTIGIANALE DI PANE, PASTICCERIA, GELATI E CIOCCOLATI ARTISTICI
IL FORNO OSSOLANO Via Maglioggio, 13 - CRODO (VB)
Tel. 0324.61066

ALBERGO RISTORANTE BELVEDERE

• posizione panoramica
• immerso nel verde
• ascensore
• ampio parcheggio privato
• camere con servizio TV
• sala per cerimonie, banchetti e convegni
MOZZIO - Valle Antigorio (VB)
alt. m. 850 s.l.m.
A 6 Km. superstrada (uscita Crodo)
Telefono 0324.61055
Fax 0324.61316

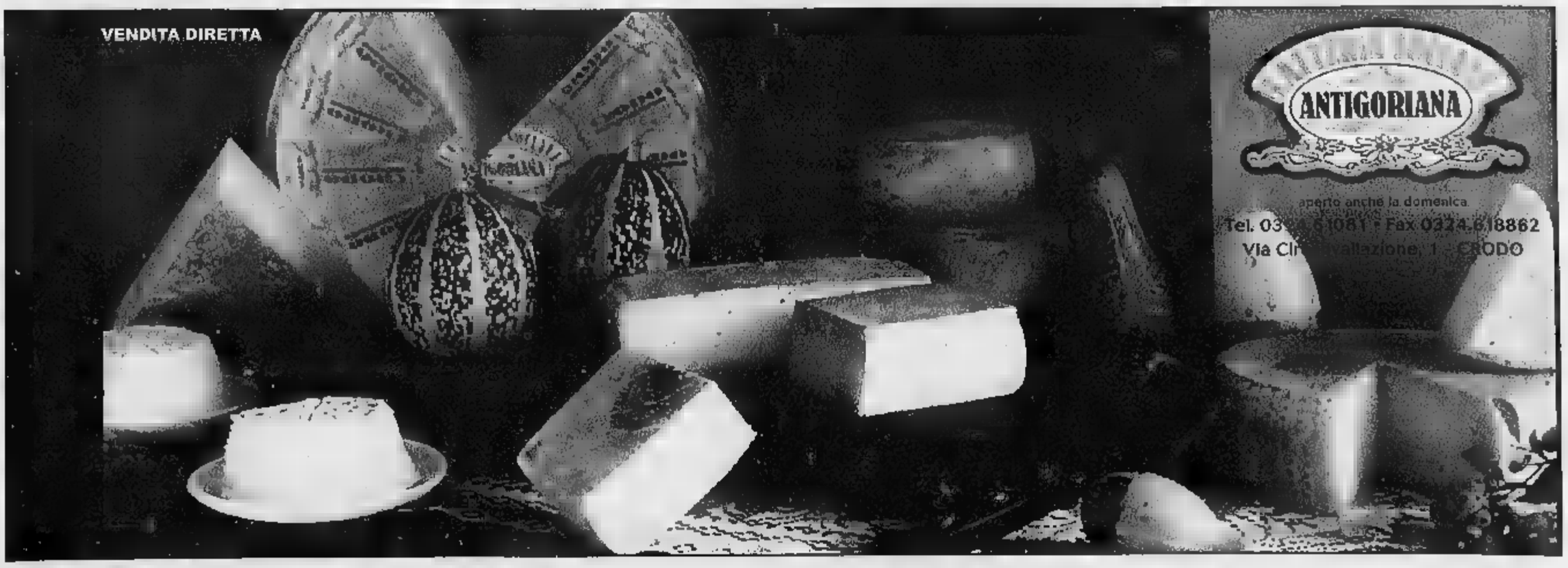

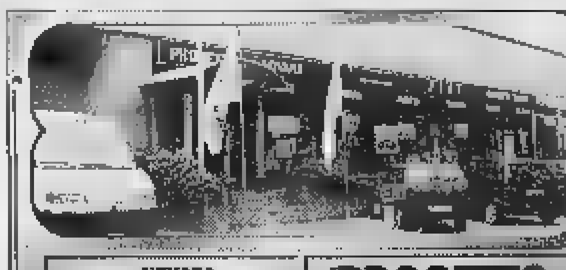
NOVARA
Viale G. Cesare, 211
Tel. (0321) 48.21.11
PROGETTO
NOVARA

NOVARA

REDAZIONE CORSO DELLA VITTORIA 7, TELEFONO 0321 393431, FAX 0321 36391, E-MAIL NOVARA@LASTAMPA.IT
PUBBLICITA' PUBLITIME SRL, [redacted] PUBLIKOMPASS S.P.A. CORSO CAVOUR 13, TELEFONO 0321 33341, FAX 0321 [redacted]

VERBANO~CUSIO~OSSOLA

USATO CERTIFICATO?
LO [redacted] LINE!
www.autocusio.lancia.com
AUTOCUSIO
Concessionaria Lancia
Corso Sempione, 56 - 28021 Borgomanero (NO)
Tel. 0322.846253 (4 linee) - 0322.81822 (2 linee)

Trecate, 25 milioni

Due giovani rapinano [redacted] [redacted] taglierino

TRECATE. Due giovani con il volto scoperto hanno assaltato [redacted] pomeriggio alle 15 la filiale della Banca San Paolo di via Gramsci. Hanno intimato agli impiegati di consegnare quanto era nei cassetti [redacted] sono fuggiti [redacted] venticinque milioni. Per coprirsi la fuga i due giovani, armati di taglierino, si [redacted] fatti scudo con un cliente fino all'auto che hanno usato per far perdere le loro tracce.

La veloce Lancia Delta, risultata rubata, è stata poi trovata poco più tardi dai carabinieri di Trecate [redacted] Novara che stanno indagando sul caso. [c. bo.]

Giovine è capo area ragioneria e bilancio, Ancora reggerà la segreteria generale

Bpn, nomine ai vertici

Riassetto con promozioni interne

NOVARA

«Nuovo corso» alla Banca Popolare [redacted] Novara. La prima fase, quella [redacted] i vertici definiscono di «ristrutturazione», si [redacted] già iniziata nella sede centrale, con decisioni significative assunte dal Consiglio d'amministrazione [redacted] nei giorni scorsi: Giorgio Giovine è stato nominato capo dell'area a cui fanno capo ragioneria, tributario, bilancio e contabilità; Francesco Ancora è stato chiamato [redacted] reggere la segreteria generale e gli affari legali. Nell'uno e nell'altro caso c'è la conferma, da parte dell'istituto guidato da Siro Lombardini [redacted] dall'amministratore delegato Montani, [redacted] valorizzare le figure professionali interne alla banca.

Sulla poltrona di vicedirettore generale siederà Giuseppe Malerbi, che già ricopriva il ruolo di direttore centrale. La strategia messa a punto da Montani prosegue [redacted] pieno ritmo: nella direzione voluta, [redacted] quella dello «stand alone». Come dire: avanti tutta e da soli, senza matrimoni in vista. I tentativi protati avanti per mesi, e le tentazioni da parte di altri banche che proponevano «nozze» imminenti [redacted] vantaggiose, sembrano definitivamente tramontati. Adesso la Bpn vuole portare [redacted] in fondo il progetto di rafforzamento, attraverso una riqualificazione del personale e della rete. Entro fine ottobre sarà presentato il piano industriale [redacted] completata anche la ristrutturazione della sede centrale, dove si stanno creando nuove funzioni. Il piano è in questi giorni all'esame di Mediobanca, advisor della «Novara»: dovrebbe essere restituito entro breve. [g. f. q.]

La sede Bpn. Sulla poltrona di vicedirettore generale Giuseppe Malerbi

Vertice [redacted] Vercelli per i danni del maltempo

I risicoltori chiedono aiuto dalla Regione

NOVARA

I risicoltori stanno concludendo le operazioni di raccolta, [redacted] ti dal maltempo. Ma non è soltanto la pioggia a preoccupare: le rese agronomiche sono scarse, la qualità inferiore alle previsioni di metà estate. In molte aziende ci sarà una decurtazione del 25-30 per cento. Questa mattina si svolgerà a Vercelli [redacted] vertice fra [redacted] organizzazioni agricole, i due assessori all'agricoltura delle Province di Novara e Vercelli (Poggi e Fra). Sul tavolo verde l'esigenza di chiedere un intervento finanziario [redacted] sostegno dei redditi erosi dai mancati guadagni. Per alcune varietà, particolarmente colpite da condizioni meteorologiche sfavorevoli, i prezzi spuntati sul mercato si aggirano attorno alle 40 mila lire. Per altre le quotazioni [redacted] in ogni caso inferiori al minimo previsto dall'intervento. Ma si teme anche di [redacted] poter accedere al meccanismo garantito dalla Comunità europea, perchè la qualità della produzione potrebbe non rispondere ai parametri restrittivi. E c'è chi pensa di bussare alla Regione, magari per il «prestito d'esercizio quinquennale» a tasso agevolato. [g. f. q.]

Sono circa tremila i ragazzi che frequentano le facoltà del capoluogo. Le iniziative dell'ateneo

«Novara non è città universitaria»

Gli studenti: ci mancano mense e spazi

Barbara Cottavoz

NOVARA

Sono più di tremila. Molti vivono in città [redacted] dintorni ma tantissimi arrivano dai laghi, dall'Ossola, da province piemontesi e dal Milanese. Un'invasione di studenti di cui però Novara sembra essersi accor[redacted] davvero poco: servizi limitati, [redacted] agevolazione e strutture insufficienti. Novara non è anco[redacted] una città universitaria.

Le prime lezioni furono i corsi di Medicina [redacted] 15 anni fa. Nel '98 [redacted] nata l'università tripolare che ha previsto qui [redacted] facoltà di Medicina, Farmacia ed Economia [redacted] Commercio. In tutto gli studenti [redacted] circa 3100 (ci precede Alessandria che supera i [redacted] mila [redacted] tre Vercelli [redacted] ha 1150). L'anno prossimo apre i battenti la caser[redacted] Perrone, vera e attesissima sede. Ma, al di là dei problemi che investono le singole facoltà, molto resta ancora [redacted] fare sul piano comune.

Le case. L'offerta c'è, si sta per firmare l'accordo che prevede un contratto d'affitto riservato agli studenti: partecipano università, i rappresentanti di inquilini e proprietari con il Comune per garantire riduzioni di fisco e canone. «In bacheca ci sono tante offerte di alloggi; per far fronte alle spese alte spesso ci si mette in gruppo. [redacted] non esistono residenze universitarie di [redacted] genere - commenta Andrea Rognoni, studente di Medicina -. Solo qualche posto dai salesiani. Non un'organizzazione che assicuri [redacted] punto di riferimento preciso».

Le mense. Era stata siglata una convenzione per gli aspiranti dottori, nelle altre facoltà nulla. «Ci portiamo il panino da casa oppure ripieghiamo [redacted] bar e pizzerie che però [redacted] non poco» [redacted] ta Roberto Gindro, rappresentante degli studenti di Farmacia. Servono anche spazi dove prepa[redacted] le lezioni o ritrovarsi. «La sala studio è spesso una bolgia» continua Gindro e Lucia Marinoni, studentessa a Economia, rileva: «Ci servirebbe un'aula di svago. Nei corridoi [redacted] si può stare, la biblioteca e la sala di studio devono poter mantenere tranquillità e concentrazione».

Fuori, in città, non [redacted] meglio: non esiste un'iniziativa coordinata che preveda, ad esempio, agevolazioni in librerie, negozi, ristoranti e bar, palestre, trasporti. E tantomeno proposte culturali o sportive che [redacted] rivolgano ai ragazzi [redacted] li coinvolgano anche come promotori di idee nuove. Ci si affida a esperienze estemporanee. «Bisogna ragionare [redacted] tutto, mancano i [redacted] essenziali - conclude Rognoni -. A Medicina qualcuno si è iscritto a Novara, ha superato il test di [redacted] qui e poi si è trasferito da un'altra parte. C'è il rischio di perdere studenti».

L'ateneo ne è consapevole e sta lavorando: «Noi vogliamo portare la vita universitaria a Novara - dice Antonino Ganci, coordinatore dell'Area studenti -. Puntiamo ad abolire il pendolarismo e in questo senso l'accordo per gli affitti agevolati è [redacted] primo passo a cui seguirà [redacted] concessione di contributi in denaro. Gli spazi di studio e ritrovo alla Perrone sono previsti. Cercheremo contatti con le [redacted] [redacted] negozianti e ristoratori». Dal canto suo l'Ascom, presieduta da Renzo Bordoni, che è anche al vertice della Camera di commercio, ammette: «I ragazzi hanno ragione, siamo stati assenti. Ci rendiamo disponibili a incontrare loro e le facoltà per accordi che sono interessanti anche per [redacted]. L'università è un'entità staccata dalla città e Novara [redacted] [redacted] considera qualcosa di suo».

LE [redacted]

Facoltà	2000/2001	1999/2000
Economia e Commercio	294	329
Medicina e Chirurgia	311	272
Farmacia	100	[redacted]
[redacted]	705	721

I dati non [redacted] definitivi per il diploma d'infermiere e per la rinviata effettuazione [redacted] test di Medicina. Sono possibili anche iscrizioni ritardate.

«Lavoro nero alla Perrone»

Nuove aule, la Cgil denuncia irregolarità

NOVARA

Lavoro nero e mancato rispetto di norme sulla sicurezza previste dalla legge 626: anche nel cantiere dell'Università, ex Caserma Perrone, nel [redacted] [redacted] centro storico, operano aziende risultate inottemperanti. Lo riferisce il sindacalista Gianni Milanesi della Cgil. La vicenda risale a questa estate. Era stato eseguito un sopralluogo [redacted] parte degli enti preposti (Ispettorato del Lavoro e Asl) nel cantiere di via Perrone. Tutto è finito nei verbali come prevede l'iter. Milanesi fa cenno [redacted] un esposto dal quale [redacted] partite le verifiche. Tre le grosse ditte impegnate nella realizzazione della nuova Università: «Mi auguro che d'ora in poi - commenta Milanesi [redacted] - committenti [redacted] appaltanti siano ligi nel rispettare la legge sia per quanto riguarda il lavoro nero [redacted] per la 626». Non è l'unica segnalazione che Milanesi riserva [redacted] si cambia completamente scenario: [redacted] sono [redacted] persone impegnate in lavori socialmente utili, nella fattispecie tre addetti a monitoraggio e bonifica dell'amianto in edifici pubblici (scuole incluse) e tre al monitoraggio sul rispetto della 626, che non potranno proseguire i progetti.

«Succede perchè la Regione, nel dettaglio l'assessorato alla Sanità, non ha rinnovato l'impegno nei finanziamenti - precisa Milanesi -. Ci preme rimarcare: mai come [redacted] è invocata la massima attenzione sulla sicurezza nei luoghi di lavoro, soprattutto nelle nostre province; la professionalità acquisita dalle sei persone è peculiare e di buon livello, adeguata per le finalità; i progetti ora restano a metà strada, quindi o si investe di nuovo, [redacted] si tratta di cifre esorbitanti, oppure i soldi sinora spesi sono persi. L'Asl ha [redacted] di organico e gli addetti avevano una funzione preziosa[redacted]. Conclude il sindacalista: «Da qualunque parte la si guardi, è una vicenda che merita un ripensamento della Regione. Come Cgil abbiamo già attivato a livello regionali i nostri rappresentanti. Faremo il possibile affinchè i due progetti abbiano seguito». [m. p. a.]

A Borgomanero

«Da [redacted] il gelo e gli [redacted] [redacted]

BORGOMANERO. L'impianto di riscaldamento non si accende per due giorni consecutivi e 350 studenti, rimasti al freddo, lasciano le aule e tornano a casa.

E' accaduto all'istituto tecnico industriale «Leonardo da Vinci» di viale don Minzoni, ed è [redacted] preside, Valeriano Dell'Era, a raccontare l'accaduto. «E' il quinto anno consecutivo che, al momento di accendere il riscaldamento, l'impianto resta bloccato. Abbiamo interpellato l'impresa ed i tecnici il primo giorno ci hanno risposto che pioveva [redacted] c'era acqua nella cisterna. Ho chiesto di provvedere e toglierla, ma all'indomani non [redacted] cambiato nulla: questa volta la motivazione [redacted] stata che non arrivava gasolio alla caldaia. Il risultato è che I ragazzi erano al freddo e quindi [redacted] abbiamo rimandati a casa».

Il preside ha protestato nei confronti della Provincia, [redacted] cui spetta il controllo degli impianti, e nel pomeriggio di ieri, dopo un nuovo intervento dei tecnici, l'impianto è tornato a funzionare.

«Gli uffici tecnici della Provincia - informa una nota da Palazzo Natta - hanno ordinato per tempo all'impresa titolare del contratto di riscaldamento di effettuare un controllo preventivo di tutti gli impianti, così da garantirne il regolare avviamento. Un disguido tecnico ha reso impossibile l'accensione dell'impianto dell'Itis di Borgomanero». [m. g.]

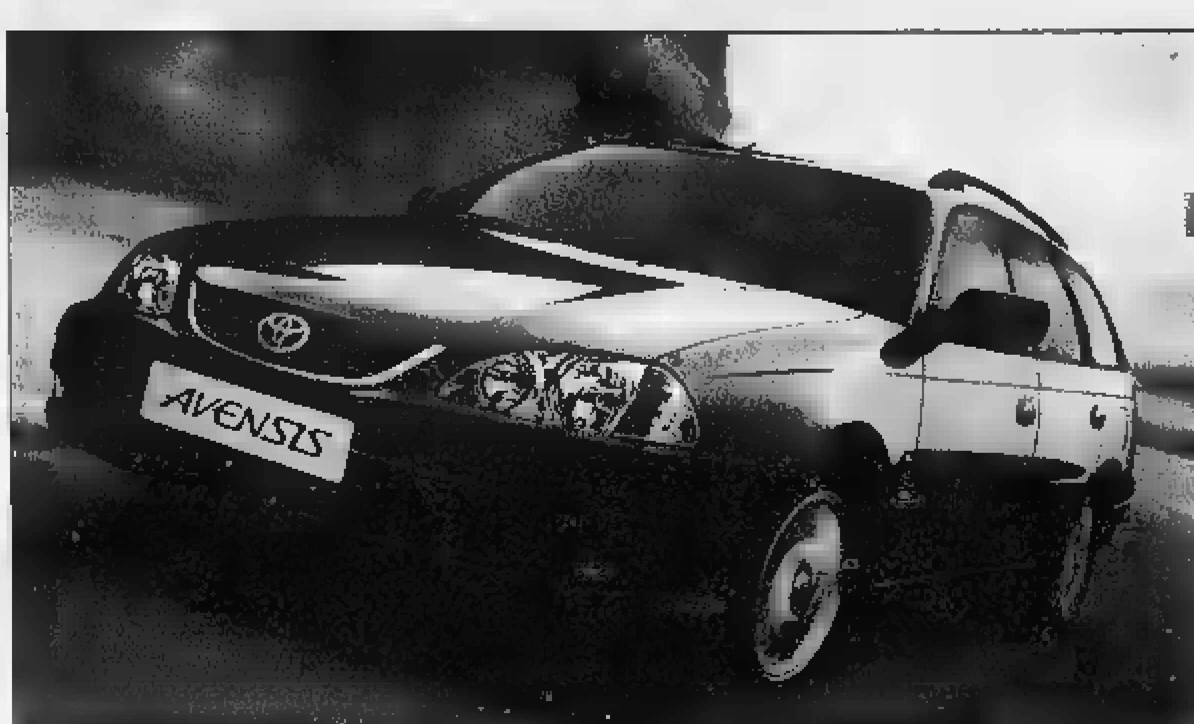

NUOVA TOYOTA AVENSIS. GUIDA IL FUTURO.

TUTTO DI SERIE SULL'INTERA GAMMA: BERLINA E STATION WAGON

da L. 35.900.000 chiavi in [redacted] (I.P.T. esclusa)

VALORE TOYOTA

www.toyota.it

TOP CAR NOVARA (Lumellogno) Via Pier Lombardo, 228 - Tel 0321.456895 - Fax. 0321.457223
GRAVELLONA TOCE (VB) Corso Milano, 172 - Tel. 0323.865110 - Fax 0323.865110

TOYOTA

Il problema affrontato ieri in Prefettura

Un Comitato dichiara guerra alla pedofilia

Coordinamento a tutela dell'infanzia
Un'azione di prevenzione sul territorio

NOVARA

Coordinamento. E' la parola d'ordine che è stata rilanciata più volte ieri mattina nel corso del Comitato provinciale per la pubblica amministrazione riunito in Prefettura. All'ordine del giorno un problema drammatico: la pedofilia.

Spetterà proprio al Comitato, spiega il prefetto Pellegrini, costituire un gruppo di lavoro tecnico ristretto che possa divenire punto di riferimento per ogni attività di consulenza, altamente qualificata, per indirizzare e promuovere ogni utile iniziativa finalizzata alla diffusione della conoscenza dei diritti dell'infanzia e volta a migliorare le condizioni di reale godimento di tali diritti». Per raggiungere questi obiettivi è prevista una capillare opera di informazione nelle scuole e negli altri luoghi di aggregazione ed educazione.

Si procederà quindi ad un monitoraggio sull'intero territorio provinciale con particolare attenzione ai contesti più degradati per individuare sul nascere possibili fenomeni di abuso. Una campagna di sensibilizzazione e azioni di prevenzione cercheranno di tenere alta l'attenzione contro la pedofilia.

Ogni sei mesi il Comitato elaborerà un rapporto dettagliato che sarà trasmesso al Ministero dell'Interno ed al Dipartimento degli Affari sociali presso la Presidenza del Consiglio dei ministri.

Alla riunione di ieri, oltre al prefetto Vincenzo Pellegrini, erano presenti i rappresentanti delle forze dell'ordine, il sostituto procuratore Marina Caroselli, la dottoressa Chionchio del Provveditorato agli Studi, l'assessore provinciale all'assistenza Elisa Bazzica e quello comunale Adriana Mattera, l'assessore all'Istruzione del Comune Anna Cardano e i responsabili dei servizi sociali e del servizio minori dei Comuni di Novara, Arona, Oleggio, Galliate e Trecate.

Particolare attenzione al mondo dell'educazione

Ed ancora: Gianfranco Zulian per la direzione sanitaria dell'Asl, la dottoressa Luciano del servizio di neuropsichiatria infantile dell'Ospedale Maggiore, il presidente e la responsabile del settore minorile del Consorzio intercomunale servizi socio-assistenziali dei Comuni dell'Ovest Ticino, Gallina e Baccalaro, la dottoressa Porzio dell'Associazione Telefono Azzurro e l'ing. Gagliardi presidente del Rotary Club Valticino. [r. s.]

Il pregiudicato lombardo aveva lasciato il carcere soltanto da due mesi e mezzo

Picchiato e ucciso per farlo parlare?

Ancora oscuro il movente del delitto di Cerano

Gianfranco Varini, la vittima

Carlo Bologna
CERANO

Un'esecuzione in piena regola. Su questo non c'è alcun dubbio. Si tratta ora di capire chi e perchè ha ucciso Gianfranco Varini, il pregiudicato di Abbiategrasso che a luglio era uscito dal carcere milanese di Opera dopo aver scontato sette anni per rapina. E' proprio su questi ultimi dei mesi e mezzo che i carabinieri del reparto operativo di Novara del colonnello Antonio Stabile, coordinati dal sostituto procuratore Marina Caroselli, stanno scavando con particolare intensità alla ricerca di ogni informazione utile. Si cerca di risalire ai contatti che Varini ha riattivato una volta tornato in libertà, al tempo stesso però si indaga per capire se il movente dell'omicidio è riconducibile agli anni trascorsi dietro le sbarre. Varini non si era più fatto vedere nemmeno dai propri familiari. Sembra quasi che l'apertura del cancello di Opera abbia rappresentato l'inizio della fuga.

La ricostruzione del delitto è agghiacciante, di una ferocia inaudita: Varini è stato legato mani e piedi con nastro forte. Per farlo parlare? Poi l'assassino gli ha sparato con una pistola all'addome, quindi lo ha sgozzato con un coltello. Senza pietà. Ci sono anche diverse fratture: alla base cranica e alla mascella. Segni di pestaggio o traumi provocati dalla caduta nel canale? Il corpo dell'uomo è stato gettato da un ponticello in mattoni nel canale Sforzesco a Cerano, dove l'acqua non supera i 20 centimetri di profondità da almeno due settimane. Un particolare che il killer (o i killer) conosceva e avvalora l'ipotesi che si sia disfatto del cadavere di notte. Nessuno, nel bosco di Cerano, ha visto nulla. Ma gli investigatori non smettono di sperare. La pista è nota anche per la prostituzione, sia maschile che femminile. Qualcuno potrebbe aver notato qualche elemento utile.

Ieri, intanto, è stata esguita l'autopsia.

Il Comitato diritti civili delle «lucciole» raccoglie firme e attacca le autorità

«Alle prostitute chiesti super-affitti»

La denuncia: anche i contadini vogliono il «pizzo»

Margherita Gionni del Comitato per i diritti civili delle prostitute «E' inutile e disumano colpire gli ultimi anelli della catena»

NOVARA

Una camera d'albergo, un alloggio in affitto: se è una prostituta a chiederli, il prezzo sale. Eccome. L'hanno provato sul campo, dalle parti della stazione, e lo riferiscono per denunciare: nella Novara che chiede sicurezza e «pulizia» sulle strade non tutti stanno la legge o la morale. Anzi: le file di sfruttatori indiretti sarebbero folte. «E' stata Carlo Corso, fondatrice del Comitato per i diritti civili delle prostitute, a fare la prova-affitto - racconta Margherita Gionni, a sua volta componente del Comitato -. La scoperta è tale soltanto in parte, diciamo che è una conferma. Così come è noto che i contadini esigano dalle ragazze 'l'affitto' dalla piazzola e dell'angolo di prato». Non è però solo questo l'argomento che ieri Gionni, con Irina Sacchi e Elena Farina (già operatrici del progetto Tampep), ha approfondito: è avviata una raccolta firme dal Comitato per il riconoscimento dei diritti civili delle prostitute. Gionni: «Partiamo dalla premessa che ci sono persone, prostitute ma anche colf e altri lavoratori, che sono sfruttati. C'è il racket alle spalle. Novara non fa eccezione. Aggiungiamo che sindaci, forze dell'ordine, autorità religiose e politiche esercitano in parte o in modo improprio i loro uffici: la riprovazione e la repressione ci sono ma colpiscono prostitute e clienti. Raro che si cerchino e si becchino gli sfruttatori. Ci inquieta il dibattito sulla sicurezza e l'immigrazione quando il presupposto è di criminalizzare gli ultimi anelli della catena». Verranno anche affissi manifesti ma Gionni chiede ancora di più anche a cittadini e sindaci: «Che siano di destra o di sinistra, di Borgo Ticino o di Castelletto, si impegnino per far scoprire, per denunciare chi sfrutta le ragazze. Pensiamo che sia etico, nonchè dovere di amministratori e forze dell'odine, fermarsi al primo livello o alle strategie a spot quali retate, spaghettate notturne sulla statale e 'ronde' improvvisate». [m. p. a.]

Con la nuova iniziativa vuole aggregare laici e cattolici su temi concreti

La sfida di Pacelli: «Una svolta per governare meglio la città»

Renato Ambiel
NOVARA

A livello nazionale D'Antoni pensa ad una Fondazione per recuperare i valori della politica e decidere poi se scendere in campo e con quale schieramento. A Novara, nel suo piccolo, c'è un personaggio che molto ha dato alla politica locale che s'è chiamato fuori dal partito (l'ex Pci), qualche anno fa, pur non lesinando l'impegno sociale. Adesso ha deciso di mettere insieme un gruppo di persone impegnate nel sociale, nell'ambiente, nel volontariato della sinistra romantica che sta ancora a sentire la gente, per intenderci.

Così Alberto Pacelli, già vice sindaco della città e coordinatore di «Idee di futuro» ha deciso di dar vita, insieme ad una trentina di persone, di provenienza diversa, un'iniziativa «Per una svolta nel governo della città». Partendo dalla constatazione che Novara ha perso negli anni tutta una serie di opportunità, compresa la sua antica tradizione di città economicamente vivace, Pacelli individua tutta una serie di «soggetti sociali» responsabili di questa situazione. Ma imputa alle amministrazioni comunali dell'ultimo decennio i principali responsabilità. Le stesse che hanno innescato un pericoloso processo di disaffezione dei novaresi nei confronti del Comune.

«Il disinteresse per la politica è dovuto alla gestione impopolare della cosa pubblica»

«La gestione impopolare della cosa pubblica, sommandosi al declino ed alla decadenza della città hanno indotto un numero sempre crescente di novaresi a disinteressarsi della politica lasciando via libera a coloro che sono responsabili della situazione in cui versa il capoluogo».

Da qui deriva la necessità di una svolta reale nella politica comunale «che traduca le speranze ed i valori storici propri della cultura laica, cattolica, ambientalista e della sinistra italiana in atti amministrativi coerenti per fare di Novara città solidale, della pace, ricca di socialità, sicura e vivibile. Una città ordinata, pulita, verde e per la quale l'ambiente e la salute dei suoi cittadini siano beni più preziosi da difendere. Che dia finalmente avvio alla realizzazione di progetti per lo sviluppo, unica vera fonte di occupazione. Crei le condizioni per cui intelligenze e capacità novaresi e non, si sentano stimolate e sollecitate a parteciparvi».

Insiste molto, Pacelli, sulla necessità di recuperare il rapporto fra cittadini e amministrazione e questo dipende anche dai comportamenti pre e post elettorali. Da qui tutta una serie di proposte che vanno dalla composizione della giunta alla necessità che i candidati sindaci indichino la squadra prima del ballottaggio.

Alberto Pacelli ex vicesindaco della città ed un passato nel pci Oggi è coordinatore dell'associazione «Idee di futuro» e promotore di nuove aggregazioni

Ma quest'impegno quali sbocchi si prefigge? «E' una proposta appello ai novaresi che si tradurrà in una serie di iniziative per affrontare i problemi della città con la partecipazione di esperti e indicare le possibili soluzioni».

Ma arriverete a presentare una lista civica per le prossime elezioni? «Per adesso non ne parliamo. Ci proponiamo di seguire una strada diversa, rispetto ai partiti per recuperare rapporto e stimolare la partecipazione dei cittadini. Vedremo quali risposte riusciremo a sollecitare. Poi decideremo se partecipare alla competizione elettorale oppure no. Non siamo presi dalla fregola di fare una lista. Riteniamo che esistano modi diversi per intervenire sulle istituzioni».

blu
Il futuro che non c'era

EUTERPE & CALLIOPE HI-FI CAR
Via San Giovanni, 16
OLEGGIO

PUNTO VIDEO
Corso Risorgimento, 39b
NOVARA

KAOS POINT
Via Brunelli Maioni, 28
BORGOMANERO

SHOW ROOM FERRUTA
Via Mazzini, 74
TRECATE

TUTTOCASA
Via Cav. Di Vittorio Veneto, 29
DOMODOSSOLA

DAXON S.p.A. distributore autorizzato BLU per Piemonte e Valle D'Aosta. Per informazioni Tel. 011.2732500

LETTERE AL GIORNALE

I corsi d'arabo e la III Commissione

Gradirei precisare che alcune dichiarazioni del Consigliere Lucini in merito ai corsi d'arabo per gli immigrati non corrispondono a verità. Durante lo svolgimento della III commissione in data 3 ottobre, infatti, non è stato espresso nessun parere favorevole alla delibera di giunta sui corsi.

Non vi è stata nessuna presa di posizione contraria in quanto non era stata messa in discussione, è stata semplicemente fatta una comunicazione da parte dell'Assessore su possibili progetti. Vorrei inoltre far notare che la commissione si è tenuta dopo la deliberazione di giunta e non prima come è stato asserito.

Massimiliano Janowschi,
consigliere provinciale di An, Novara

Chi pensa ai cani morti?

Il 29 settembre la mia cagnolina Spanky è morta. Verso le ore 21,15 abbiamo dovuto chiamare la nostra veterinaria perché continuava a stare male, quando lei è arrivata ci disse che non c'era più niente da fare, la situazione migliore era quella di fargli l'eutanasia.

Prima di fargli la puntura la dottoressa chiamò i vigili per chiedere loro dove potevano portare la salma di Spanky, perché il macello era chiuso e fino a lunedì (2 ottobre) non c'era nessuno, loro risposero di richiamare il giorno dopo che ci davano una risposta, il cane morì e per tutta la notte rimase chiusa in un sacco sul nostro balcone. Il mattino seguente richiamammo i vigili e ci risposero che loro non sapevano cosa potevamo fare, dovevamo aspettare il lunedì.

Alla domanda: «Ma il cane dove lo mettiamo?», risposero: «Sul balcone o in cantina, o seppellitelo» (se non sbaglio, non è vietato seppellirli?). Per questo motivo abbiamo dovuto tenere il cane da venerdì alle 22,30 circa fino alle 7,30 del lunedì sul balcone chiuso nei sacchi neri. Anche loro hanno un'anima.

Come mai non c'è nessuno che si prende cura delle salme di questi poveri cani?

Cristina Crepaldi,
Novara

NUMERI UTILI

PRONTO INTERV. EMER. SANITARIA

Novara e provincia: telef. 118.

[illegible]

Novara: tel. 0321 627.000; Arona: tel. 0322 51.61; Borgomanero: tel. 0322 84.81; Domodossola: tel. 0324 46.600; Galliate: tel. 0321 86.22.22; Oleggio: tel. 0321 93.500; Omegna: tel. 0323 61.900; 63 669; Gravellona Toce: tel. 0323 84.85.58; 865.000; Stresa: tel. 0323 33.360; Trecate: tel. 0321 77.79.00; Verbania: tel. 0323 405.000; 556.000; 55.61.61; squadra naut. salvam. tel. 0323 51.91.00; Baveno: tel. 0323 92.42.22; Mergozzo: tel. 0323 80.705; Orta: tel. 0322 91.19.00; Premosello Chiovenda: tel. 0324 88.106; Grignasco: S.r.e. tel. 0163 41.56.17; S. Maurizio d'Opaglio: tel. 0322 96.667; Lesa: tel. 0322 76.697; Piedimulera: tel. 0324 83.188; Volontari cri P.A. Gres Sizzano: tel. 0321 82.05.60; Nebbiuno: G.o Vol. Amb. del Vergante: 0322 28.01.17.

GUARDIA MEDICA

Novara: tel. 0321 62.60.00; Arona: tel. 0322 51.61; Borgomanero: tel. 0322 81.500; Domodossola: tel. 03[illegible] 49.13.34; Oleggio: tel. 0321 96.00.47; Omegna: tel. 0323 86.81.11; Stresa: tel. 0323 31.844; Verbania (Pallanza): tel. 0323 54.13.18.

FARMACIE

A **Novara:** Agnelli, c.so Cavallotti, 2 tel. 0321 62.09.67 (apertura dalle 8,45 alle 20,15 continuato; dalle 12,30 alle 15,15 a battenti chiusi, con obbligo di ricetta medica urgente e diritto addizionale di L. 3000) a **San Rocco,** lg. Cantore, tel. 0321 47.28.39 (apertura con orario notturno dalle [illegible] 8,45 [illegible] giorno seguente; dalle 21,30 alle 8,45 a battenti chiusi, con obbligo di ricetta medica urgente e diritto addiz. di L. 7500).
Per tutta la provincia, la reperibilità notturna sarà su chiamata, dietro presentazione di ricette mediche urgenti.
Gozzano: *Lapidari,* via Dante, 62 tel. 0322 94.074.
[illegible]: *Gentile,* via Martiri, 29 tel. [illegible] 86.33.51.
Galliate: *Mantellino,* p. Martiri della Libertà, 1 tel. 0321 86.11.97.
Romacco: *Luoni,* via IV Novembre, 31 tel. 0321 84.61.25.
Arona: *Dell'Ospedale (Algarion),* c.so Liberazione, 851 tel. 0322 24.24.33.
[illegible]oggio: *Celesia,* piazza Martiri, 33 tel. 0321 91.391.
Verbania (Intra): *Prati,* via 25 aprile, 30 tel. 0323 40.31.75.
Stresa: *Polisseni,* via Cavour, tel. 0323 93.39.33.
Cannobio: *Fida,* p. Angelo Custode, 16 tel. 0323 70.138.
Orta San Giulio: *Bergamasco,* p. Motta, 12 tel. 0322 90.117.
Massera: *Bizzarri,* via Provinciale, tel. 0324 35.221.
Omavasso: *Ciana,* via A. Di Dio, 29 tel. 0323 83.71.42.
Santa Maria Maggiore: *Zanaria,* via Matteotti, 45 tel. 0324 95.018.

NECROLOGIE

ANNIVERSARI

Le famiglie Bertollo, Rabaioli, Tedeschi ricordano con immutabile affetto il loro carissimo amico

prof. Antonio Galimberti

nell'anniversario della sua scomparsa.
— Gravellona Toce, 13 ottobre 2000.

Cercasi **TECNICO RIPARATORE MACCHINE PER UFFICIO** con esperienza nel settore almeno triennale, per zona lavoro Novara e dintorni (Rif. 01)

Cercasi **N. 8 PERITI ELETTRONICI** anche prima esperienza, militi assolti, patentati, per zona lavoro Novara e dintorni, da formare come tecnici riparatori macchine per ufficio (Rif. 02). Telefonare per appuntamento dalle ore 17,00 alle ore 18,30 al numero 0321.475134

Agenzia Pubblicitaria cerca
OPERATORE
specializzato in WEB Design, CD multimediali, buona conoscenza ambiente Mac-Windows.
Telefonare ore ufficio
0163.641373 fax 0163.641222

Dall'Ovest Ticino l'appello su Malpensa

«La terza pista sarebbe la condanna di Novara»

Ieri l'Anpac: regolari i dati sul rumore
Pagani replica: «Non valgono per noi»

Maria Paola Arbeia
NOVARA

«I quattro matti [illegible] qualche [illegible] sulla testa» sono scesi in città, l'altra sera, per spiegare a una cinquantina di novaresi che effetto fa avere [illegible] aeroporto [illegible] vicino di [illegible] Marina Ughetta, presidente del Covest, ha precisato: «Non siamo solo noi i quattro matti: domenica andiamo con [illegible] sindaci, Provincia e parchi a manifestare».

Ieri pomeriggio è arrivata invece dall'Anpac (associazione nazionale piloti), per voce del presidente Augusto Angioletti, [illegible] dichiarazione che Ughetta [illegible] il presidente della provincia Maurizio Pagani chiariscono subito. Secondo Angioletti i dati sul rumore «conclusa ieri l'analisi del Ministero dell'Ambiente, [illegible] superano i 65 decibel imposti da direttiva europea». Pagani e Ughetta: «Non è affatto vero sia così per l'Ovest Ticino. Non siamo zona aeroportuale, valgono parametri più severi». Pagani attende ancora i dati dell'Agenzia regionale per l'Ambiente. Resta il fatto che alla vigilia della manifestazione si accavallano, [illegible] eccezionale tempistica, rivelazioni [illegible] dichiarazioni. La serata a Novara, promossa con gli ambientalisti, era la prima di quelle in previsione del corteo. Stasera tocca ad Arona dalle 21 in Municipio. Sono intervenuti Giorgio Albertinale di Legambiente, il consigliere regionale dei Verdi Ennio Moriconi, il sindaco di Varallo Pombia Stefano Boggio, Marco Grazioli del Covest ha spiegato la situazione di inquinamento e disagi. La terza pista è stata l'argomento centrale: senza quell'opera lo scalo non sarà «hub», [illegible] snodo per voli intercontinentali [illegible] a più breve o medio raggio. Ughetta: «Malpensa opera nell'illegalità ed è lo slogan che sindaci e la Provincia hanno adottato». E al sindaco [illegible] Novara, Gianni Correnti, che [illegible] incontrato Giorgio Fossa (Sea) [illegible] saputo della terza pista, Ughetta fa sapere: «Attenzione all'illegalità [illegible] Malpensa e a volere i posti di lavoro in cambio del disagio: che impieghi sono? Lo [illegible] che nello scalo ci sono gravi problemi [illegible] sicurezza [illegible] sindacali?». Boggio: «Malpensa è un partito trasversale fra Regioni del Polo [illegible] Governo di centrosinistra». Non [illegible] arrivata dalla Regione l'adesione alla protesta. Dall'Europa [illegible] annunciata, forse già oggi, la decisione sui [illegible] delle compagnie straniere. Il ministro Bersani in un convegno di Legambiente: «Sono ottimista» ma anche «preoccupato che non si rientri in situazioni tribolate». Infine Fossa: «Sappiamo che ci sono pressioni sull'Unione Europea ma la burocrazia di Bruxelles non [illegible] da [illegible] casa d'altri».

Malata di Alzheimer, non si era mai allontanata. Mobilitate anche unità cinofile

Scomparsa una donna di 72 anni

Da due giorni le ricerche attorno Sozzago

[illegible] Lodigiani
SOZZAGO

«La nonna è andata a fare [illegible] gita e tornerà presto»: Agostino Antonini spiega così l'ormai prolungata assenza della suocera ai d[illegible] figlioletti di 6 e 2 anni. Loro, probabilmente, hanno capito molto di più di quello che lasciano intendere.

La loro nonna, Giovanna Piredda, [illegible] 72 anni, manca dall'appartamento di via Gramsci 3 a Sozzago dalla tarda mattinata di mercoledì.

Antonini racconta che «pur soffrendo della malattia di Alzheimer, nonna Giovanna in precedenza non si era mai assentata. Si recava spesso all'Opera Pia Rognoni di Sozzago e nulla più».

Dal pomeriggio dell'altro ieri nel municipio di piazza Bonola è stata attivata un'Unità [illegible] [illegible] che coordina le oltre trenta [illegible] persone che stanno cercando la donna. Compongono le pattuglie di ricerca i vigili del fuoco, i vigili urbani dei Comuni consorziati ovvero di Sozzago, Trecate, Romentino e Cerano. A loro si [illegible] aggiunte le unità cinofile dei carabinieri ed i volontari della Protezione civile.

Tra gli ultimi ad avere visto Giovanna Piredda c'è Ilaria Tornielli del bar Stella: «Saranno state le 11 del mattino - dice -. E' entrata [illegible] ha ordinato un [illegible] di frutta specificando che non aveva con sè i soldi per pagarlo. Sul bancone ha però lasciato [illegible] lire in monetine. Era tutta bagnata dalla pioggia e non aveva ombrello. Dopo aver consumato la bevanda se n'è andata».

Anche Graziella Camona che [illegible] undici anni lavora nella panetteria di via Rosina ha notato qualcosa di strano nel modo d'agire [illegible] Giovanna Piredda: «Ha acquistato un pacchetto di caramelle ed è uscita. Era completamente fradicia di pioggia. Attraverso la vetrina del negozio l'ho seguita [illegible] lo sguardo: si [illegible] incamminata sola verso la periferia Sud del paese».

Considerato che l'anziana si è trasferita con il marito Renato Bagnasco da Genova da solo un paio di mesi, [illegible] stati allertati anche i carabinieri del capoluogo ligure. I controlli sono stati estesi agli ospedali della zona.

Intanto in municipio il sindaco [illegible] Marina Favino ed il suo vice Vito L'Aurora fanno il punto della situazione: «Sono stati perlustrati tutti i corsi d'acqua - dicono -. Abbiamo anche iniziato a distribuire i volantini con la fotografia della scomparsa. Chi volesse fornire particolari utili alle ricerche può telefonare allo 0321.70176».

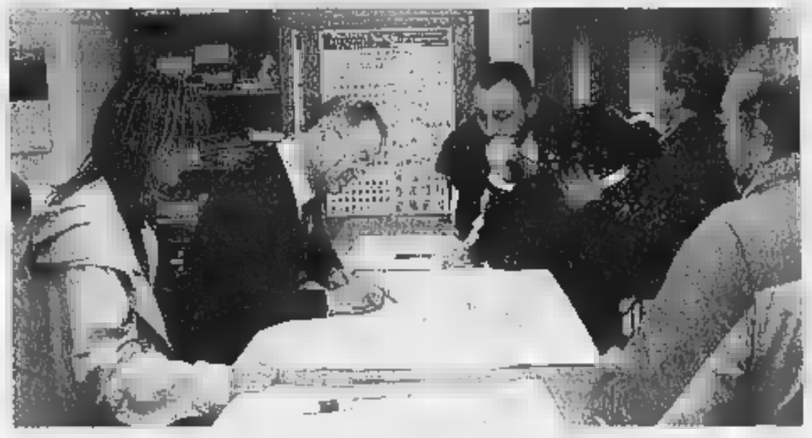

A sin. Giovanna Piredda, 72 anni è scomparsa mercoledì
A fianco l'unità di crisi allestita nel Municipio di Sozzago per coordinare [illegible] ricerche
Sotto vigili e volontari del soccorso nei campi attorno al paese

IN BREVE

OLEGGIO
Aule fredde, c'è protesta

Protestano i genitori degli alunni alle scuole materne, elementari [illegible] medie: il riscaldamento è ancora spento. «Nonostante il freddo di questi giorni gli impianti [illegible] fermi - protesta il padre di un ragazzino delle medie -. Ci hanno detto che li accenderanno la settimana prossima». [b. c.]

VIGEVANO
Anziana violentata a 88 anni

Rapinata [illegible] violentata [illegible] 88 anni. La sconcertante vicenda è avvenuta l'altra [illegible] in [illegible] villetta [illegible] via Bellini a Vigevano. Il malvivente ha rotto un vetro [illegible] finestra del bagno [illegible] poi ha aggredito l'anziana pensionata che [illegible] era a letto. Le ha tappato la bocca con [illegible] mano e poi s'è impadronito di 500 mila lire [illegible] un orologio e le ha usato violen[illegible]. La vittima è ora in ospedale: ha riportato diversa escoriazioni ed è sotto choc. [c. br.]

VESPOLATE
Va in scena «Enrosadira»

Questa sera, per Ideavita, alle 21 (nella sala del cinema) va in [illegible] «Enrosadira», lavoro del regista Gianni Dal Bello. La mostra di Civiltà Contadina, attualmente a Borgolavezzaro, si trasferirà dal 21 al Broletto di Novara. [r. s.]

Oleggio, imputati ex sindaco e assessore

Sottopassi, chiesto il rito abbreviato

OLEGGIO

La difesa chiede [illegible] rito abbreviato [illegible] si torna in aula il 9 gennaio: ieri si è tenuta la prima udienza del processo per i sottopassi ferroviari. La vicenda riguarda la costruzione di opere per la soppressione di cinque passaggi a livello secondo un progetto delle Ferrovie con fondi stanziati per i Comuni. Imputati l'ex sindaco [illegible] Ezio Vandone per abuso d'ufficio, truffa e falso ideologico così come l'ex assessore [illegible] Giovanni Angelini [illegible] gli imprenditori borgomaneresi Lorenzo e Aldo Cerutti. Il pubblico ministero è Roberto Pellicano. Secondo l'accusa i lavori sarebbero stati affidati alla ditta Cerutti senza che fosse indetta la gara d'appalto e la giunta sarebbe stata indotta a procedere [illegible] [illegible] l'anticipazione alla ditta degli oltre quattro miliardi provenienti dal finanziamento delle Ferrovie. E' anche contestato il reato di falso, per una presunta falsificazione del protocollo del '91 sul progetto di fattibilità. Infine, sarebbero stati inviati preventivi «gonfiati» per avere maggiori finanziamenti. Fu l'ex sindaco Paolo Colombo, eletto dopo Vandone, nell'estate del '95 a segnalare la vicenda alla Procura. La Digos sequestrò gli atti [illegible] i lavori, appena avviati, furono sospesi.

L'alt della giunta Colombo arrivò nel gennaio '96: fu infatti risolta la concessione del '91 per i progetti [illegible] i lavori. C'erano stati, agli inizi degli Anni Novanta, anche i ricorsi al Tar di alcuni proprietari cui erano stati espropriati i terreni necessari per la realizzazione di [illegible] nuova strada. [m. p. a.]

L'ex sindaco dc Ezio Vandone
La difesa ha chiesto il rito abbreviato e si tornerà in aula il 9 gennaio

La CIVIEMME, industria metalmeccanica, leader sui mercati mondiali con impianti e macchinari ad elevato livello di automazione per l'industria della stampa, *ricerca*

PROGETTISTA MECCANICO

che abbia maturato significative esperienze nel settore della progettazione tali [illegible] consentire l'accesso al ruolo; costituisce titolo preferenziale la conoscenza della lingua inglese. La sede è a 25 km. [illegible] nord di N[illegible].
[illegible] assicura la [illegible] riservatezza.
Inviare curriculum direttamente a:
CIVIEMME
[illegible] per Cressa
[illegible] Bogogno (NO)
c.a. Uff. Personale - tel. 0322.807100 - fax 0322.807180

TRIBUNALE DI NOVARA

Estratto del ricorso per la dichiarazione di morte presunta n. 0993/2000 V.G. proposto da Sguazzini Maria [illegible] 21/3/2000, [illegible] in Nebbiuno (No), [illegible] [illegible] richiesta la dichiaratoria di morte [illegible] (ex art. 58 c.c.) [illegible] Sguazzini Pietro, [illegible] a Fossano di Nebbiuno [illegible] il 25/2/1917 e [illegible] a Novara, viale Roma, reparto Morselli dell'Ospedale Maggiore. [illegible] il 9/3/1990, senza più dare notizia di sé. Si invita chiunque abbia notizie dello scomparso, di farle pervenire al Tribunale di Novara entro [illegible] mesi dalla pubblicazione del presente estratto.
Novara, li 13/10/2000
Sguazzini Maria

Cercasi
[illegible]
STAMPI per materie plastiche
ATTREZZISTI [illegible] a iniezione materie plastiche
[illegible]
C[illegible]:
Europlastik s.r.l. - via Nichini 4/5
Pettenasco (No)
[illegible] 0323.89429 telefax 0323.89375

Azienda leader nel largo consumo, detergenza ed igiene, cerca
VENDITORI
per mantenimento e sviluppo portafoglio clienti esistente su **NOVARA e VERBANIA.**
Offresi zona in esclusiva, training iniziale spesato, monomandato con fisso, provvigioni, premi su targets. Auto aziendale dopo [illegible]. Possibilità [illegible] ne diretta.
Inviare Curriculum:
Casella Postale 174-21100 Varese, Fax 0332.893798, E-mail: pipposel@tin.it

Azienda di [illegible] costituzione, in forte espansione, operante nel settore termo-idraulico, per il proprio ufficio progettazione e sviluppo [illegible] prodotti [illegible] evoluzione dei prodotti esistenti
cerca
LAUREATO O DIPLOMATO [illegible] tecnico-meccanico
Che possieda i seguenti requisiti:
- Pluriennale esperienza tecnico-produttiva maturata nel settore termoidraulico e/o valvolame e/o rubinetteria.
- Buona conoscenza [illegible] esperienza di disegno tecnico [illegible] utilizzo di tecnologie informatiche.
- Propensione od esperienza [illegible] progettazione, studio di fattibilità ed [illegible] costi, [illegible] nuovi prodotti.
- Conoscenza delle normative tecniche del settore e delle omologazioni internazionali.
- Sarà fattore preferenziale [illegible] conoscenza della lingua inglese parlata [illegible] scritta.

[illegible] offriamo inquadramento [illegible] retribuzione commisurati all'effettiva capacità ed esperienza.
Luogo di lavoro: basso Cusio
[illegible] invitiamo i candidati ad inviare urgentemente dettagliato curriculum, indicando un recapito telefonico, [illegible] Casella Postale 58 - Gattico (Novara)

Logos
Una azienda nostra cliente, produttrice [illegible] **SIGN [illegible] GRAFICA APPLICATA** destinata alle aziende di ogni tipologia, ci ha incaricati di selezionare
[illegible] / [illegible]
ENASARCO (RIF. FCF 3)
cui affidare le zone di Novara, Vercelli, Biella, Verbania, Varese, Milano e Pavia e relative province.
Tali zone, in caso [illegible] clientela già acquisita, potrebbero, [illegible] raggruppate a seconda delle necessità dei candidati.
Indirizzare [illegible] candidature a: **LOGOS CONSULENZA - VIALE [illegible] 43/A - 28100 NOVARA, anche via FAX al n° 0321.458082**

MARTELLI per la casa
A Galliate vi aspettano molte sorprese: tante proposte per il vostro salotto in un negozio tutto nuovo
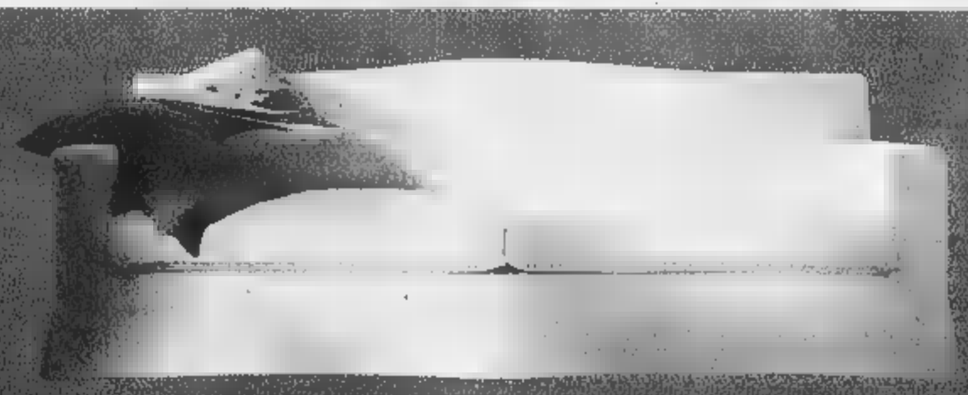
LUCIANO MARTELLI
[illegible] 806343
835935

TRIBUNALE DI VERBANIA

TRIBUNALE DI VERBANIA

Avviso vendita immobili all'incanto nella procedura esecutiva N. 59/91 R.G.E.

Promossa dal Credito Bergamasco S.p.a. (avv. [redacted]. Brocca) contro **FUMAGALLI Luigi** [redacted] **COLOMBO Giuliana**. Il G.I. dott.ssa Pomponio [redacted] ordinanza in data 26/5/2000 [redacted] disposto la vendita all'incanto per l'udienza del [redacted] novembre 2000 ore 10.50 dei seguenti beni immobili:
"[redacted] comune di Miasino, località Bagnalera, quota indivisa pari a 186/1000 di terre[redacted] censito nel N.C.T. al FG 3 mappale 141, d[redacted] 50,85, sul quale [redacted] state [redacted]lizzate delle case mobili in legno e ville unifamiliari".
Condizioni di vendita. 1) Prezzo base L. 55.500.000; gli immobili vengono posti in vendita a corpo e non a misura, nello stato di fatto e di diritto in cui si trovano, con tutte le pertinenze, accessioni, ragioni ed azioni, eventuali servitù attive e passive.
2) Offerte in aumento non inferiori a L. 2.000.000 del prezzo base;
3) Ogni offerente dovrà depositare in Cancelleria entro le ore 12 del [redacted] precedente alla vendita, mediante assegno circolare Non Trasferibile [redacted] nella Provincia del VCO o Novara, ed intestato alle Poste Italiane S.p.a. - Cassiere Provinciale, il [redacted] prezzo base per cauzione ed il 20% del medesimo prezzo per preventivate spese di vendita, salvo conguaglio. Nella domanda dovranno essere riportate le generalità dell'offerente, se persona fisica, con l'indicazione del codice fiscale (da allegare in copia), residenza e domicilio legale e autodi[redacted] in ordine [redacted] regime patrimoniale se coniugato; se l'offerente è una società o altro ente dovrà essere allegato certificato dell'Ufficio del Registro delle Imprese da [redacted] risulti la vigenza della persona non fisica, con l'enunciazione della spettanza dei poteri di rappresentanza.
L'aggiudicatario dovrà depositare in cancelleria, nel termine di [redacted]0 giorni [redacted] aggiudicazione nelle forme [redacted] depositi giudiziari, il prezzo di aggiudicazione, dedotta la cauzione. Maggiori informazioni [redacted] Cancelleria
Verbania, 16/9/2000

IL COLLABORATORE DI CANCELLERIA
Lorena Di Martino

TRIBUNALE DI VERBANIA

Avviso di vendita di immobile all'incanto

Procedura Esecutiva N° 34/95

Promossa da Banca Popolare di Intra, con l'avv. Sergio Napoletano contro **FANTOLI Lino**. Il Giudice dell'Esecuzione dott.ssa Pomponio [redacted] sua ordinanza 22/[redacted]2000 ha disposto la vendita all'incanto dei seguenti beni immobili di proprietà di Fantoli Lino.
In Comune di San Bernardino Verbano. Appezzamento di [redacted] agricolo identificato [redacted] vigenti mappe del N.C.T. di San Bernardino Verbano, Partita [redacted] Comune di Aurano, F. 30, mapp. 58 di mq. [redacted], bosco ceduo cl. 2, St. 5, R.D. L. 1962, R.A. L. 654.
Confini - [redacted]: mappali 58, 95, 94, 56 e strada vicinale. L'incanto è fissato per il giorno 16/11/2000 ore 11.40 ed avrà luogo nell'ufficio del Giudice dell'Esecuzione.
Il G.E. ha disposto la vendita per le seguenti condizioni: 1) Prezzo base: L. 12.800.000.
2) Offerta in aumento non inferiore a L. 500.000.
3) Cauzione e fondo spese nella misura, rispettivamente, del 10% e del 20% del succitato prezzo base.
4) Le modalità del versamento per cauzione e fondo spese consistono nel deposito in Cancelleria entro le ore 12 del terzo giorno precedente la vendita mediante assegno circolare Non Trasferibile, emesso nella Provincia di Verbania o Novara ed int[redacted] al Cassiere Provinciale PPTT. di Novara col concorso del Controllore della somma indicata al precedente n. 3. Nella domanda dovranno essere riportate le generalità dell'offerente, se persona fisica, [redacted] l'indicazione [redacted] codice fiscale (da allegare in copia), residenza o domicilio legale, e autodichiarazione in ordine al regime patrimoniale se coniugato, se l'offerente è una società o altro [redacted] dovrà [redacted] allegato certificato dell'Ufficio del Registro delle Imprese da cui risulti la vigenza della persona non fisica, con l'enunciazione della spettanza dei poteri di rappresentanza.
5) Saldo prezzo entro 40 giorni dall'aggiudicazione
Si fa presente che gli immobili vengono posti in vendita a corpo e non a misura, nello stato di fatto e di diritto in cui si trovano, con tutte le pertinenze, accessioni, ragioni ed [redacted], eventuali servitù attive e passive. Maggiori informazioni in Cancelleria Esecuzioni Immobiliari
Verbania, [redacted] luglio [redacted]

IL COLLABORATORE DI CANCELLERIA
Pier Giorgio Gianussi

TRIBUNALE DI VERBANIA

Avviso vendita immobili all'incanto nella procedura esecutiva n. 131/87 R.G.E.

Promossa da Banca Popolare [redacted] Novara contro **GALANTUCCI Giorgio e CALIDDI** [redacted] **Lorenza**
Il giudice dell'Esecuzione dott. Pomponio con ordinanza in data 15/6/2000 ha disposto la vendita all'incanto per l'udienza del 15/11/2000 ore 9.50 dei seguenti beni immobili pignorati in danno di Galantucci Giorgio e Caliddi Maria Lorenza: in Verbania Pallanza V.le Azari n. 164, appartamento di civile abitazione al primo piano sottostrada contraddistinto [redacted] il n. 7, nella consistenza di tre vani oltre i [redacted], ed annesso vano cantina, contraddistinta con il n. 15, censito nel NCEU alla part. 8758, foglio 38, ma[redacted]ale 20/41, P.S 1, cat. A/4, vani 5 rendita L. 1060.
Prezzo base L. 34.000.000
Ogni offerta in aumento non potrà essere inferiore a L. 3.000.000
Ogni offerente dovrà depositare [redacted] Cancelleria, entro le ore 12 del terzo giorno precedente la vendita, mediante assegno circolare [redacted]n trasferibile, emesso nella Provincia del VCO o Novara ed intestato alle Poste Italiane spa - Cassiere Provinciale il 10% del prezzo base per cauzione ed il 20% del medesimo prezzo per preventivate spese di vendita, salvo conguaglio.
L'aggiudicatario dovrà depositare in cancelleria, nel termine [redacted] giorni [redacted] dall'aggiudicazione, nelle forme dei depositi giudiziari, il prezzo di aggiudicazione, dedotta la cauzione.
Maggiori informazioni in Cancelleria.
Verbania li 27 luglio 2000

IL COLLABORATORE [redacted]
Pier Giorgio Gianussi

TRIBUNALE [redacted]

Procedura esecutiva Immobiliare n. 106/89 R.G.E.

Promossa da S.p.A. Valtino Finanziamenti con avv. A. Paolini con [redacted] di Intesa Gestione Crediti S.p.A., con avv. G. Carlini contro **CIMINO Giuseppe** e **CARUANA Olga** debitori esecutati
Il Giudice dell'Esecuzione dott. Pomponio con provvedimento reso all'udienza del 22/6/2000 ha disposto la vendita all'incanto dei seguenti beni immobili di proprietà degli esecutati: beni siti nel comune di Invorio: "Vecchio fabbricato censito nel NCEU al Foglio 13, mapp. 271, tutto come meglio descritto nella relazione del CTU depositata nel fascicolo d'ufficio. Prezzo base per l'incanto L. 13.000.000
Gli immobili vengono posti in vendita a corpo e non a misura, nello stato di fatto e di diritto in cui si trovano, con tutte le pertinenze, accessioni, ragioni ed azioni, eventuali servitù attive e passive
La vendita avrà luogo all'udienza del 15/11/2000 ore 11.50 nella sala delle pubbliche udienze del Tribunale di Verbania avanti al G.E. dott. Pomponio
Gli immobili vengono posti in vendita al prezzo sopra indicato. Ogni offerta in aumento non potrà essere inferiore a L. 2.000.000. Ogni offerente dovrà depositare in Cancelleria entro le ore [redacted] del terzo giorno precedente la vendita, mediante assegno circolare Non Trasferibile emesso nella Provincia di Verbania o Novara ed intestato al Cassiere Provinciale PPTT di Novara col concorso del Controllore, il 10% del prezzo base per cauzione ed il 20% del medesimo prezzo per preventivate spese di vendita, salvo conguaglio.
Nella domanda dovranno essere riportate le generalità dell'offerente, se persona fisica, con l'indicazione del codice fiscale (da allegare in copia), residenza o domicilio legale, e autodichiarazione in ordine al regime patrimoniale se coniugato, se l'offerente è una società o altro ente dovrà essere allegato certificato dell'Ufficio del Registro delle imprese da cui risulti la vigenza della persona non fisica, con l'enunciazione della [redacted] dei poteri di rappresentanza.
L'aggiudicatario dovrà depositare in Cancelleria, nel termine di giorni 40 [redacted] l'aggiudicazione, nelle forme [redacted] depositi giudiziari, il prezzo di aggiudicazione, dedotta la cauzione
Maggiori informazioni in Cancelleria Civile.
Verbania, 12 settembre 2000

IL COLLABORATORE DI CANCELLERIA
Lorena Di Martino

TRIBUNALE DI VERBANIA

Avviso di vendita di immobile all'incanto

Procedura esecutiva n. 156/93

Promossa dalla Banca Popolare di Intra con l'avv. Sergio Napoletano contro **GRIECO Pietro e PALESE Lina**. Il Giudice dell'Esecuzione [redacted] ssa Pomponio [redacted] sua [redacted]nanza del 22/6/2000 [redacted] disposto la vendita all'[redacted] dei seguenti [redacted] immobili [redacted] proprietà [redacted] Pietro e Palese Lina. In Comune di Verbania - partita 842[redacted] - in via Renco, [redacted] (ora via Annibale Rosa, [redacted]. Appartamento: Fg. 4, [redacted] 225/sub 24; P. 3°. Ctg. A/3, [redacted] 2, cons. vani 4,5; Rendita L. 652.500. Coerenze: a nord e sud, muri perimetrali; a est [redacted] perimetrale e alloggio [redacted]; a ovest vano scala ed alloggio [redacted], sopra so[redacted], [redacted] alloggio 3/A. L'incanto è fissato per il giorno [redacted]11/2000 [redacted] 12.40 ed avrà luogo nell'Ufficio del Giudice dell'Esecuzione. Il G.E. ha disposto la vendita per le seguenti condizioni: 1) prezzo base: L. 55.400.000; 2) offerta in aumento [redacted] inferiore a L. 3.000.000; 3) cauzione e fondo spese nella misura, rispettivamente, del 10% e del 20% del succitato prezzo base; 4) le modalità del versamento [redacted] cauzione e fondo spese consistono nel deposito in Cancelleria entro le [redacted] 12 [redacted] giorno precedente la vendita mediante assegno circolare non trasferibile, [redacted] nella Provincia di Verbania e Novara ed intestato al Cassiere Provinciale PPTT [redacted] Novara col concorso del Controllore della somma indicata al precedente n. [redacted]. Nella [redacted] dovranno essere riportate le generalità dell'offerente, se persona [redacted], [redacted] l'indicazione del codice fiscale (da allegare in [redacted]a), residenza o domicilio legale, e autodichiarazione in ordine al regime patrimoniale se coniugato; se l'offerente è una [redacted] o altro ente dovrà [redacted] allegato certificato dell'Ufficio del Registro delle Imprese da cui risulti la vigenza della persona non [redacted], con l'enunciazione della spettanza [redacted] poteri [redacted] rappresentanza; 5) ai [redacted] dell'art. 41, comma 4° del D.L. n. [redacted]. l'aggiudicatario o l'assegnatario possono subentrare, senza autorizzazione del G.E., nel contratto [redacted] finanziamento stipulato [redacted] debitore espropriato, [redacted]dosi gli obblighi relativi, purchè nei 30 giorni dalla data dell'aggiudicazione o dell'assegnazione paghino all'Istituto mutuante le semestralità scadute, gli accessori e le [redacted]. Nel caso di vendita in più lotti, ciascun aggiudicatario o assegnatario è tenuto [redacted] proporzionalmente alla [redacted] le [redacted] scadute, gli accessori e le spese. Se l'aggiudicatario o l'assegnatario non intendono avvalersi della facoltà [redacted] subentrare nel contratto di finanziamento previsto [redacted] direttamente alla banca la parte del prezzo che corrisponde [redacted] credito dell'Istituto mutuante per capitale, accessori e spese, ai sensi dell'art. [redacted] n. 4 D.L. n. 385/93, entro 30 giorni da quello in cui l'aggiudicazione sarà definitiva. Con l'avvertimento che se non provvedono al versamento nel termine stabilito, sono considerati inadempienti ai sensi dell'art. 587 CPC. In ogni caso, l'aggiudicatario o l'assegnatario devono, entro 30 giorni da quello dell'incanto, sia versare la differenza tra il prezzo di aggiudicazione e quanto da loro versato a titolo di cauzione o pagato direttamente all'Istituto mutuante, [redacted] depositare in [redacted] la ricevuta del pagamento fatto all'Istituto mutuante.
Maggiori informazioni in Cancelleria Civile Esecuzioni Immobiliari
Verbania, 13 luglio 2000

IL COLLABORATORE DI CANCELLERIA
[redacted]er Giorgio Gianussi

TRIBUNALE DI VERBANIA

Avviso di vendita [redacted] immobile all'incanto

Procedura Esecutiva [redacted]. 141/92

Promossa dalla Banca Popolare di Intra, con l'avv. Sergio Napoletano contro **CAPRA Umberto**
Il Giudice dell'Esecuzione dott.ssa Pomponio con sua ordinanza del 15/6/2[redacted] ha disposto la vendita all'incanto dei seguenti beni [redacted] di proprietà di Capra Umberto
Lotto C - Ubicazione: Via S. Isidoro 10 - 28891 Cesara (VB)
Confini: Nord mappali 55 e 58, est Via S. Isidoro (ora via della Fucina) e mappale 63, sud [redacted] pale 67, ovest mappali 59, 387 e 54 tutti del foglio VIII NCEU Cesara.
Dati catastali: Comune di Cesara: NCEU - Partita [redacted] (intestato a Umberto Capra, nato a Cesara il 8/12/1907), foglio [redacted], mappale 60, sub. 1, Via [redacted] n. 18, p. T, cat. D/1 RC L. 1.380.000 (euro 712,71)
Consistenza immobile: antica fucina della superficie di 100 m2 lordi
Valore: L. 32.700.000 (lire trentaduemilionisettecentomila)
[redacted] - Ubicazione: strada provinciale - 28891 Nonio (VB)
Confini: strada provinciale, mappali nn. 745, 434, 433, 441, 439 del foglio IX del NCT di Nonio
Dati catastali: Comune di Nonio: NCT - Partita 1910 [redacted]to a Umberto Capra nato a Cesara [redacted]907) foglio IX, mappale 432, prato sup. 1.470 m2, cl. 1 RD L. 10.290 (euro 5,31), RA L. [redacted] (euro 7,21)
[redacted]za immobile: prato di forma regolare e pianeggiante della superficie di 1.470 m2.
[redacted]. L. 26.890.000 (ventiseimilioniottocentonovantamila)
L'incanto è fissato per il giorno [redacted] ore 9.10 ed avrà luogo nell'[redacted] [redacted] Giudice dell'Esecuzione
Il G.E. ha disposto la vendita per le seguenti condizioni
1) prezzo base: L. 17.000.000 per il lotto C - L. 14.000.000 per il lotto D
2) offerta in aumento non inferiore a L. 2.000.000 per tutti i lotti;
3) cauzione e fondo spese nella [redacted], rispettivamente, [redacted] 10% e del 20% [redacted] succitato prezzo base.
4) le modalità del versamento per cauzione e fondo spese consistono nel deposito in Cancelleria entro le ore 12 del giorno precedente la vendita [redacted] assegno [redacted] Trasferibile, emesso nella Provincia di Verbania o Novara ed intestato alle Poste Italiane S.p.A. - Cassiere Provinciale della somma indicata al precedente n. 3
Nella domanda dovranno [redacted] riportate le generalità dell'offerente, se persona fisica, con l'indicazione del codice fiscale (da allegare in copia), residenza o domicilio legale, e autodichiarazione in ordine al regime patrimoniale se coniugato; se l'offerente è una società o altro ente dovrà essere allegato certificato dell'Ufficio del Registro delle Imprese da cui risulti la vigenza [redacted] persona [redacted] fisica, con l'enunciazione della spettanza dei poteri di rappresentanza
5) saldo prezzo [redacted] 40 giorni dall'aggiudicazione
Si fa presente che gli immobili vengono posti in vendita a corpo e non a misura, nello stato di fatto e di diritto in cui si trovano, con tutte le pertinenze, accessioni, ragioni ed azioni, eventuali servitù attive o passive.
Maggiori informazioni in Cancelleria Esecuzioni Immobiliari
Verbania 22/8/2000

IL COLLABORATORE DI CANCELLERIA
Lorena Di Martino

TRIBUNALE DI VERBANIA

Avviso [redacted] vendita immobili all'incanto

Nella procedura esecutiva immobiliare n. 160/91 R.G.E. promossa da: Istituto Italiano [redacted] Credito Fondiario S.p.a. - con l'avv. [redacted]. Frattini contro **GARONI Margherita e FRANZA Giuseppe**. [redacted] rende noto che il G.E. dott.ssa Lidia Pomponio con ordinanza 15/6/2000 ha disposto la vendita all'incanto per l'u[redacted] del 16/11/2000 [redacted] 10.20 dei seguenti beni immobili: In Comune [redacted] Baveno: casa di abitazione in buone condizioni, sita in centro abitato, con 5 vani su [redacted] piani abitabili, cantina interrata, cortile esterno con almeno due posti auto di circa 335,00 mq., censita nel NCEU n. 1091 al Foglio 6, mappale 75 sub. 1 PS T-1 Via Nicola della Casa n. 28 - A/3, Cl 2, Vani 5, Rendita L. [redacted].
Confini di proprietà: [redacted], 17 NCT, da ovest: Via [redacted] della Casa, mapp. 55, 57, 559, mapp. 54, Mapp [redacted]. Tutto [redacted] meglio descritto nella relazione peritale depositata nel fascicolo d'ufficio e qui integralmente richiamata. Attenzione: [redacted] stata riscontrata un'irregolarità edilizia [redacted] cui sanatoria [redacted] ipotizza del costo di L. 4.957.000 che viene dedotto dal valore complessivo. Prezzo base L. 189.500.000 (centoottantanovemilionicinquecentomila).
Gli immobili vengono posti in vendita a corpo e non a misura, nello stato di fatto e di diritto in cui si trovano, con tutte le pertinenze, accessioni, ragioni ed azioni, eventuali servitù attive e passive.
Offerte in aumento non inferiori a L. [redacted].
Ai sensi dell'art. 41, commi 4° [redacted] 5° della normativa sul Credito Fondiario (T.U. [redacted]. 385/93) di recente rinnovazione, l'aggiudicatario e l'assegnatario, che non intendano avvalersi della facoltà [redacted] nel contratto di finanziamento, entro il termine [redacted] trenta giorni [redacted] vendita, dovranno pagare all'istituto mutuante q[redacted]la parte del prezzo che corrisponde [redacted] credito dell'istituto stesso in capitale, accessori e spese; con l'avvertimento che se non provvedono al ver[redacted]nto nel termine stabilito sono considerati inadempienti ai sensi dell'art. [redacted] CPC; sempreché essi non preferiscano accollarsi, in conto prezzo [redacted] aggiudica[redacted], il residuo capitale del mutuo fondiario relativo al[redacted] aggiudicato.
Ogni offerente dovrà depositare in Cancelleria entro le ore 12 [redacted] giorno precedente la vendita, [redacted] assegno [redacted]to [redacted]re Provin[redacted] [redacted] Novara col concorso del Controllore, il 10% del prezzo base per [redacted]zione ed il [redacted] medesimo prezzo per preventivate spese di vendita, salvo conguaglio.
L'aggiudicatario [redacted] depositare [redacted] Cancelleria, nel termine di giorni trenta [redacted] aggiudicazione, nelle forme dei depositi giudiziari, il prezzo [redacted] aggiudicazione dedotto quanto dovuto all'istituto mutuante e la cauzione. Maggiori informazioni [redacted] Cancelleria Esecuzioni Immobiliari.
Verbania, 19/9/2000

IL COLLABORATORE DI CANCELLERIA
Lorena Di [redacted]

TRIBUNALE [redacted]

Avviso [redacted] vendita all'incanto di immobili a prezzo ribassato

Nella procedura esecutiva n. 219/91 R.G.E. promossa da: Arkefin S.p.A., con avv. Raffaello Ottolini, contro **RUSSO Antonino e TRENTANI Teresa**
Si rende noto che il G.E. dott.ssa Lidia Pomponio, con ordinanza in data 26 giugno 2000, ha disposto la vendita con incanto a prezzo ulteriormente ribassato per la udienza del 16 novembre 2000, ore 11.10, dei seguenti immobili: in Comune di Pieve Vergonte, Via Casa Ovale:
fabbricato a tre piani fuori terra, con annessa area pertinenziale censito al N.C.T.: Partita 1, Foglio 2, mappale 197, ente urbano di are 1,50 - al N.C.E.U. - alla partita 1000032, Foglio 2, mappale 104, Cat. A/6, Classe 1, vani 4,5, rendita L. 135.000, alle seguenti coerenze: Bassi, mappale 108 di proprietà Baletti, e sedime di pertinenza su due lati. Valore stimato: L. 84.000.000 Condizioni di vendita: Prezzo base: L. 28.000.000
Gli immobili vengono posti in vendita a corpo e non a misura, nello stato di fatto e di diritto in cui si trovano. Il bene è parzialmente privo di licenza edilizia, e, pertanto, l'acquirente dovrà ottenere concessione in sanatoria con oneri per circa L. 5.500.000.
Offerte in aumento: L. 2.000.000
Cauzione del 10% e fondo spese del 20% sul prezzo base, da depositarsi in Cancelleria, entro le ore 12 del terzo giorno precedente la vendita a mezzo assegno circolare, non trasferibile, emesso nella Provincia del VCO o Novara, ed intestato alle Poste Italiane S.p.A., Cassiere Provinciale, per preventivate spese di vendita salvo conguaglio.
Versamento del prezzo dedotta cauzione, entro 40 giorni dall'aggiudicazione
Maggiori informazioni in Cancelleria Esecuzioni Immobiliari
Verbania il 27/9/2000

IL COLLABORATORE DI CANCELLERIA
Lorena Di Martino

TRIBUNALE DI VERBANIA

Avviso vendita immobili all'incanto nella procedura esecutiva N. 128/90 R.G.E.

Promossa dalla Cariplo - Cassa di Risparmio delle Provincie Lombarde S.p.a. (avv. C. Brocca) contro MONTUSCHI Emma e CESARE Nino. Il G.E. dott.ssa Pomponio [redacted] ordinanze in data 2/6/2000 e 25/9/2[redacted] ha disposto la vendita all'incanto [redacted] l'udienza [redacted] 15 novembre 2000 ore 10.00 dei seguenti beni immobili; Consistenza immobili: [redacted] unità residenziale (ex mapp. 34 sub. 1 - ora 34 sub. 4 - ed area pertinenziale) 1) Porzione di fabbricato ad uso residenziale sita in Verbania Biganzolo con annessa area pertinenziale con accesso dalla via Mapelli dal civico [redacted] 29, composta da: locale al piano seminterrato, ingresso comune con altra unità, atrio-disimpegno, soggiorno, cucina, w.c. e vano scala al piano terreno, disimpegno, due camere e bagno con terrazzo al piano primo, soffitta, vano [redacted] terrazzo al piano secondo coerenze dell'unità: riferite alla mappa terreni - C.T. f. 42 mappali 400 - 397 restante porzione del mapp. 236. 2) Quota indivisa di 1/2 del portico esistente sul mappale 391 [redacted] fg. [redacted] del C.T. Opera [redacted] Sanare, [redacted] censito al C.U. coerenze riferite alla mappa terreni fg. 42 mapp. [redacted] - 400 - 390. 3) Area [redacted] sorge l'intero fabbricato e pertinenziale in comune: C.T. - fg. 42 mappali 236 - 392 - 393. 4) Area pertinenziale in proprietà esclusiva: C.T. fg. [redacted] mappali 397 - 232 - 394. Ubicazione: Comune di Verbania Biganzolo - Via Mapelli n° [redacted]. Dati catastali: Catasto Urbano Partita 1007403 - Montuschi Emma per 1000/1000 fg. 30 mapp. 34/4 via Mapelli 29 p. S1 - T/1 - 2A/8 cl. [redacted] vani 7,5 R.C. L. 2.175.000. Catasto terreni - Partita n. 2373 - fg. 42 mapp. 232 - 235 (in origine) poi derivati [redacted] segue: mapp. 232 - invariato - mapp. 235: derivati mapp. 390 - [redacted] - 392 - 393 - 394 - 395. Corrispondenza Catasto Terreni Partita 1 in origine fg. 42 mapp. 236 - poi derivati: mappali 236 (ex 236 sub. a) - 397 - 398 - 399 - 400.
Lotto B. b) Unità artigianale: porzione [redacted] fabbricato costituita da unità immobiliare [redacted] piano terreno composta [redacted] un [redacted] ad uso laboratorio, vani due [redacted] [redacted] ufficio, un vano ad uso magazzino con [redacted] servizi, facente parte del complesso industriale (ex Colonificio Muller) sito in Verbania Trobaso - con [redacted] da via Cotonificio al n° [redacted]. Antistante terreno in proprietà della superficie di mq. 345. Quota di comproprietà pari ad 1/7 della strada di terreno adibita a strada privata di accesso della superficie complessiva di [redacted]. 535. Ubicazione: Comune di Verbania loc. Trobaso - Via Cotonificio n° 21. Dati catastali: Catasto Urbano - partita n° 8302 - ditta antiquata (voltura regolarmente eseguita - non ancora in atti); [redacted]. 2 mapp. 23 sub. 19 - C/2 cl. 8 mq. 232 - R.C. L. 997.600. Corrispondenza C.T. fg. 12 mapp. 102 in parte coerenze riferite alla mappa terreni; fg. 12 restante porzione del mapp. 102 per tre lati mapp. 161. Catasto terreni (area in proprietà): Partita n° 9723 - Ditta esatta - fg. 12 mapp. 161 - prato cl. 1 are 3.45 [redacted]erenze: fg/ 12 mapp. 102 - 162 - 167 - 160. Catasto terreni - area in comproprietà (sedime strada privata). Partita n° 10426 - ditta esatta - Quota errata dell'esecutata non di 2/42 ma bensì 3/42 - fg. 12 mapp. 167 - Prato cl. 1 are 5 35 - coerenze: fg. 12 mapp. 159 - 171 - 180 - 166 - 165 - 164 - 163 - 162 - 161 - 160.
Condizioni di vendita 1) Prezzo base L. 482.114.250 Lotto a) [redacted] L. 150.000.000 Lotto b), gli immobili vengono posti in vendita a corpo e non a misura, nello stato di fatto e di diritto in [redacted], [redacted] tutte le pertinenze, accessioni, ragioni ed azioni, eventuali servitù attive e passive
2) Offerte in aumento non inferiori a L. 5.000.000 per il lotto a) ed a L. 1.500.000 per il lotto b), del prezzo base;
3) Cauzione del 10% e fondo spese del [redacted] prezzo base [redacted] depositare in Cancelleria mediante assegno circolare [redacted] Trasferibile [redacted] nella Provincia del VCO [redacted] Novara ed Intestato alle Poste Italiane S.p.A. - Cassiere Provinciale, entro le ore 12 del terzo giorno precedente la vendita, salvo conguaglio. Nella domanda dovranno essere riportate [redacted] generalità dell'offerente, [redacted] persona fisica, con l'indicazione [redacted] codice fiscale (da allegare [redacted] copia), r[redacted] legale, e autodichiarazione in ordine al regime patrimoniale se coniugato: se l'offerente è una società o altro [redacted] dovrà essere allegato certificato dell'Ufficio del Registro delle Imprese da cui risulti la vigenza della persona non fisica, con l'enunciazione della spettanza dei poteri di rappresentanza. Ai sensi dell'art. 41, comma 4° del D.L. [redacted] 385/93, l'aggiudicatario o l'assegnatario possono subentrare, senza autorizzazione del G.E., [redacted] contratto di finanziamento stipulato da debitore espropriato, assumendosi gli obblighi relativi, purchè nei [redacted] giorni dalla data dell'aggiudicazione o dell'assegnazione paghino all'Istituto mutuante [redacted] semestralità scadute, gli accessori e le spese. Nel caso di vendita [redacted] più lotti, ciascun aggiudicatario o assegnatario è tenuto a versare proporzionalmente alla banca le rate scadute, gli accessori e le [redacted]. Se l'aggiudicatario o l'assegnatario non intendano avvalersi della facoltà [redacted] subentrare nel contratto di finanziamento prevista nel 5 comma cui sopra, versino alla Cancelleria la [redacted] dovuta a titolo [redacted] [redacted] e direttamente alla banca la residua parte del prezzo che corrisponde al credito dell'istituto mutuante per capitale, accessori e spese, [redacted] sensi dell'art. 41 n. 4 D.L. n. 385/93, entro 30 giorni da quello in cui l'aggiudicazione sarà definitiva. Con l'avvertimento che se non provvedono al versame[redacted] nel termine stabilito, [redacted] considerati inadempienti ai sensi dell'art. 587 CPC. In ogni caso, l'aggiudicatario o l'asseg[redacted] devono, entro 30 giorni da quello dell'incanto, sia versare la differenza tra il prezzo di aggiudicazione e quanto da loro versato a titolo di cauzione e pagato direttamente all'Istituto mutuante, sia depositare in Cancelleria la ricevuta del pagamento fatto all'Istituto mutuante. Maggiori informazioni in Cancelleri[redacted].
Verbania, 26/9/2000

IL COLLABORATORE DI CANCELLERIA
Lorena [redacted] Martino

[redacted] DI VERBANIA

Procedura [redacted]. 150/[redacted]1 RGE promossa da: Intesa Gestione Crediti S.p.A., [redacted] l'avv. G. Carlini, contro **LOVISATO Roberto** [redacted]re esecutato. Il Giudice dell'Esecuzione dott. Pomponio con provvedimento in data 22/6/2000, ha disposto la vendita all'incanto dei seguenti beni immobili siti nel comune di Omegna di proprietà di Lovisato Roberto: "l'unità immobiliare è costituita da n. 1 ingresso, n. 2 camere, n. 1 cucina, n. 1 bagno e n. 1 sottotetto. Le superfici sono le seguenti: abitazione: mq. 74,27 - Sottotetto: mq. 18,80. Ubicazione Omegna, via Alberganti n. 32, Piano 1 e 3. Confinanti: NCEU - Nord: mp. 52, 53, 54; Est: via Alberganti; Sud: mp. 58 e 60; Ovest: mp. 49, 50, 51. NCT - Nord: mp. 385, 387, 491; Est: via Alberganti; Sud. mp. 391 e 392; Ovest: mp. 386, 388, 390. Dati catastali: NCEU - l'immobile figura così intestato: [redacted] Roberto proprietario per l'intero: partita n. 1001219 Fg. 14 mp. 55 sub. 11 - vani 4,0 - cat. A/10 - Cl. 2 R.C.L. 1.340.000 - Via Alberganti n. 9 - P. 1-3. NCT: Pt. n. 1 Fg. 11 mapp. 389 aree di Enti Urbani e promiscui - sup. mq. 360,00 RD L. 0,0 RA L. 0,0. È stata fissata per l'incanto l'udienza del 16/11/2000 alle [redacted] 12 che avrà luogo nella sala delle pubbliche udienze del Tribunale di Verbania avanti al G.E. dott. Pomponio. Il Giudice dell'esecuzione [redacted] disposto la vendita alle seguenti condizioni: Gli immobili vengono posti in vendita a corpo e non a misura, nello stato di fatto e di diritto [redacted] [redacted] si trovano, con tutte le pertinenze, accessioni, ragioni ed azioni, eventuali servitù attive e passive. [redacted] immobili saranno posti in vendita al prezzo di L. 56.000.000. Ogni offerta in [redacted] [redacted] potrà essere inferiore a L. 3.000.000. Ogni offerente dovrà depositare in Cancelleria, [redacted] le ore 12 del [redacted]no precedente la vendita, med[redacted]te assegno circolare non trasferibile emesso nella Provincia di Verbania o Novara ed intestato al Cassiere Provinciale PPTT di Novara col concorso del controllore, il 10% del prezzo base per cauzione ed il 20% del medes[redacted]o prezzo per preventivate spese di vendita, salvo conguaglio. Nella domanda dovranno essere riportate le generalità dell'offerente, se persona fisica, con l'indicazione del codice fiscale (da allegare in copia) residenza o domicilio legal[redacted] e autodichiarazione in ordine al regime patrimoniale se coniugato; se l'offerente è una società o altro ente dovrà [redacted] [redacted]ato certificato dell'Ufficio del Registro delle Imprese d[redacted] cui risulti la vigenza della persona non fisica, con l'enunciazione della spettanza dei poteri di rappresentanza. L'aggiudicatario dovrà dep[redacted] in [redacted], [redacted] termine di 40 giorni dall'aggiudicazione, nelle forme dei depositi giudiziari, [redacted] prezzo di aggiudicazione, dedotta la cauzione.
Maggiori informazioni in Cancelleria Civile.
Verbania, il 12/9/2000

IL COLLABORATORE DI CANCELLERIA
Lorena [redacted] [redacted]

[redacted] DI [redacted]

Esecuzione n. 64/91 [redacted]: Banca Popolare [redacted] Novara [redacted] Guido Rotolo contro **ROSS[redacted] Mauro e AGNESINA Rosanna.**
Con ordinanza del 23/3/2000 il G.E. dott.ssa Pomponio ha ordinato procedersi alla vendita con incanto dei seguenti beni immobili pignorati nei confronti di Rosso M[redacted] [redacted] Agnesina Rosanna: - Fabbricato unifamiliare indipendente distribuito su due piani ed inserito nel nucleo antico della località [redacted] Bracchio del Comune [redacted] Mergozzo; - La [redacted]ons[redacted] dell'immobile è formata da cinque vani più servizi; - Dati catastali partita n. 1000245 NCEU foglio 6 mappale 162 sub 3 via Bracchio, cat. A/3, classe 1, vani sei, rendita lire 690.000; - Confini: via Bracchio - vicolo ventiduesimo (due lati), mapp. 165. Tutto [redacted] meglio descritto nella relazione [redacted] CTU depositata [redacted] [redacted] d'Ufficio e qui integralmente richiamata. Gli immobili vengono posti in vendita a corpo e non a misura, nello stato di fatto e di diritto in cui si trovano, [redacted] tutte le pertinenze, accessioni, ragioni e azioni, eventuali servitù attive e passive. La vendita avrà luogo all'udienza del 16 novembre 2000 [redacted] 10 avanti al Giudice dell'Esecuzione dott. Pomponio. Gli immobili sono posti in vendita al prezzo ribassato di lire 82.600.000 (lire ottantaduemilioniseicentomila) offerta in aumento non inferiore a lire 3 milioni. Ogni offerente dovrà depositare in Cancelleria entro le ore 12 del terzo giorno precedente alla vendita, mediante assegno circolare non trasferibile, emesso nella Provincia del VCO o Novara, ed intestato alle Poste Italiane S.p.A. - Cassiere Provinciale, il 10% del prezzo base per cauzione ed il 20% del medesimo prezzo per preventivate [redacted] di vendita, salvo conguaglio. [redacted] domanda dovranno essere riportate le generalità dell'offerente, [redacted] persona fisica, con l'indicazione del codice fiscale, residenza o domicilio legale, e autodichiarazione in ordine al regime patrimoniale se coniugato; se l'offerente è una società o altro ente dovrà essere allegato certificato dell'Ufficio [redacted] Registro delle Imprese da cui risulti la vigenza della persona non fisi[redacted] con l'enunciazione della spettanza dei poteri di rappresentanza.
- L'aggiudicatario dovrà depositare [redacted] Cancelleria, nel termine di 40 giorni dall'aggiudicazione, nelle forme dei depositi giudiziari, il prez[redacted] di aggiudicazione, dedotta [redacted] [redacted]zione.
- Maggiori informazioni in Cancelleria delle Esecuzioni Immobiliari.
Verbania, li 6/7/2000

IL COLLABORATORE DI CANCELLERIA
[redacted]l Martino

[redacted] DI [redacted]

Avviso [redacted] vendita di immobile all'incanto

Procedura esecutiva N° 3/91 contro **MOLLICA Antonino e BILLA Augusta.**
Il Giudice dell'Esecuzione dott.ssa Pomponio con sua ordinanza del 22/6/2000 ha disposto la vendita all'incanto dei seguenti beni immobili di proprietà di Mollica Antonino [redacted] Billa Augusta.
Alloggio: ad uso abitativo posizionato [redacted] primo piano di un immobile di tipo residenziale plurifamiliare sito in Omegna (VB) Via [redacted] 3 e così allibrato presso il NCEU: - Partita 3220, Foglio 17, mappale 354, sub. 11, Via Belvedere 3, p. 1, Cat. A/3, cl. 2 vani 4,5 rendita L. 540.000. [redacted]ta unità immobiliare, nella sua attuale consistenza, si identifica oggi nella scheda di variazione catastale per frazionamento e fusione presentate all'UTE di Novara in data 5/10/1987 e registrata al n. 343/87 di Prot. Coerenze: cortile comune su tre lati, alloggio sub. [redacted] proprietà coniugi Amoroso/Pagano. Detto alloggio si compone di ingresso, ripostiglio, cuci[redacted] abitabile (con balcone), disimpegno notte, due camere da letto e bagno il tutto per [redacted] superficie commerciale pari a mq. 101,90 per alloggio e mq. 2,40 per il balcone.
L'unità immobiliare sopra descritta insi[redacted] [redacted] area [redacted] presso il NCT al Foglio 14 Mappale [redacted] di are 5,50. Coerenze Mappali 403, 402, 400, 327, 330, strada vicinale, e viene posta in vendita a corpo e non a misura, nello stato [redacted] fatto e di diritto in cui si trova, con tutte [redacted] pertinenze, accessioni, ragioni e azioni, eventuali servitù attive e passive. L'incanto è fissato per il giorno [redacted] ore 12.20 ed avrà luogo nell'Ufficio del Giudice dell'Esecuzione. Il G.E. ha disposto la vendita per le seguenti [redacted]: 1) prezzo base L. 44.000.000; 2) offerta in aumento non inferiore a L. 3.000.000; [redacted] cauzione e fondo spese [redacted] misura, rispettivamente, del 10% e del 20% del succitato prezzo base; 4) le modalità del versamento per cauzione e fondo spese consistono nel deposito in Cancelleria entro le ore 12 del giorno precedente la vendita mediante assegno circolare Non Trasferibile, emesso nella Provincia di Verbania o Novara ed intestato alle Poste Italiane S.p.A. - Cassiere Provinciale, della somma indicata al precedente n. 3. Nella domanda dovranno essere riportate le generalità dell'offerente, se persona fisica, con l'indicazione del codice fiscale (da allegare in copia), residenza o domicilio legale, e autodichiarazione in ordine al regime patrimoniale se coniugato; se l'offerente è una società o altro ente dovrà essere allegato certificato dell'Ufficio [redacted] Registro delle Imprese da [redacted] risulti la vigenza della persona non fisica, con l'enunciazione della spettanza dei poteri di rappresentanza. 5) Saldo prezzo entro 40 giorni dall'aggiudicazione. Maggiori informazioni in Cancelleria Esecuzioni Immobiliari.
Verbania, 22 agosto 2000

IL COLLABORATORE DI CANCELLERIA
Lorena Di Martino

TRIBUNALE [redacted] VERBANIA

Avviso di vendita di beni immobili all'incanto

Procedura Esecutiva n. 58/91 R.G. Esec. [redacted]

Promossa [redacted] Banca [redacted] L[redacted] S.p.A., con l'avv. Antonio Perazzi contro [redacted] **Ezio**.
Il Giudice dell'Esecuzione ordina procedersi alla vendita con incanto dei seguenti beni immobili pignorati nei confronti di Franciel Ezio;
In comune di San Bernardino Verbano, unità immobiliare censita [redacted] NCEU [redacted] Foglio 1, mapp. 178, tutto come meglio descritto nella relazione del CTU depositata nel fascicolo d'ufficio e qui integralmente richiamata.
Valore e Prezzo base dell'incanto. lire 20.500.000
Gli immobili vengono posti in [redacted]endita a corpo e non a misura, nello stato di fatto e di diritto in cui si trovano, con tutte le pertinenze, accessioni, ragioni ed azioni eventuali servitù attive e passive.
La vendita avrà luogo all'udienza del 16/11/2000 ore 9 davanti questo giudice.
Gli [redacted] sono posti in vendita al [redacted]ezzo sopra indicato.
Ogni offerta in aumento non potrà essere inferiore a L. 1 milione.
Ogni offerente dovrà depositare in Cancelleria entro le ore 12 del giorno precedente alla vendita, mediante assegno circolare intestato al Cassiere Provinciale PPTT [redacted] Novara col concorso del Controllore, il 10% del prezzo base per [redacted] [redacted] il [redacted] del medesimo prezzo per pre[redacted] spese di vendita, salvo conguaglio.
Nella domanda [redacted]ovranno essere riportate le generalità dell'offerente, se persona fisica, con l'indicazione del codice fiscale, residenza o domicilio legale, e autodichiarazione in ordine al regime patrimoniale se coniugato; se l'offerente è una società o altro ente dovrà [redacted] allegato certificato dell'Ufficio del Registro delle Imprese da cui risulti la vigenza della persona non fisica, con l'enunciazione della spettanza dei poteri di rappresentanza.
L'aggiudicatario dovrà depositare in cancelleria, nel termine di 40 giorni dall'aggiudicazione, nelle forme [redacted] depositi giudiziari, il prezzo [redacted] aggiudicazione, dedotta la cauzione.
Maggiori informazioni in Cancelleria Esecuzioni Immobiliari.
Verbania, 21 settembre [redacted]

IL COLLABORATORE DI [redacted] **Lorena Di Martino**

TRIBUNALE DI VERBANIA

Fallimento di Riccio Rita

Esperimento d'asta

Si rende noto che il giorno 3 novembre 2000 alle ore 1[redacted] avanti il Giudice Delegato del[redacted]lo fallimento dott. Nicola Cosentino, si procederà all[redacted] vendita del seguente [redacted].
[redacted] Comune di Oleggio Castello.
Unità immobiliare sita nel Comune [redacted] Oleggio Castello in Via Pasubio n. 3 Registrato alla partita c[redacted]le n. 336 N.C.E.U. di N[redacted] Foglio 5 mappale 80 sub. [redacted] Via M. Pasubio n. 3 piano 1° Cat. A[redacted] [redacted] 2, vani 5, vendita catastale L. [redacted] (presentata con scheda n. [redacted] il 24/11/1980), situato al 1° piano Condominio Betulla alloggio composto da ampio [redacted]sso, soggiorno, cucina con balcone, disimpegno [redacted], bagno, due camere da letto con balcone, pavimentate in legno e cantina [redacted] [redacted] totale di mq. 85,50 circa più mq. 12,5 di balcone più mq. 8,5 S.U. di cantina.
Quota millesimale 112/1000.
Autori[redacted] Foglio 5 mappale 80 sub. 10 Via Monte Pasubio n. 3 piano S. I. Cat. C/6 classe 1° mq. 12 R.C. L. 60.000 (presentata con scheda n. 25/80 il 24/11/1980).
Piano interrato autorimessa n. 13 dotata di serranda basculante in lamiera, pavimentazione in gres rosso altezza utile mt. 2,50.
Quota millesimale 14/1000.
Le unità al mappale 80 sub. [redacted] e sub. 10 quota di comproprietà millesimale aree, enti, spazi, impianti e quanto altro di [redacted] comune dell'intero apparato condominiale ai sensi di legge.
Condizioni di vendita
1) Prezzo base L. 218.000.000 come risultante dalla perizia di stima del geom. Cesare Beltrami di Baveno.
2) Gli offerenti dovranno depositare entro il giorno 2/11/2000 ore 13 la domanda di partecipazione in carta legale, allegando una somma pari al 10% (diecipercento) del prezzo base a titolo di cauzione, più il 20% (ventipercento) del prezzo base, corrispondente all'ammontare delle spese di procedura, mediante assegni circolari non trasferibili intestati alla Cancelleria Fallimentare del Tribunale di Verbania.
3) Le offerte in aumento, non potranno essere inferiori a L. 5.000.000 (cinquemilioni).
4) L'aggiudicatario dov[redacted] l'[redacted] prezzo, oltre [redacted] imposte dovute per legge, [redacted] la cauzione già [redacted] [redacted] il termine di 60 giorni dalla data di aggiudicazione, mediante deposito di assegni [redacted] non trasferibili alla Cancelleria Fallimentare [redacted] Tribunale [redacted] Verbania, sotto comminatoria, [redacted] caso di inadempienza, di decadere dal diritto, di perdere la cauzione, e di pagare eventualmente, la differenza di cui alla seconda parte dell'art. 587 c.p.c.
5) Tutte le spese relative alla vendita, le imposte e le tasse [redacted] a[redacted] dell'aggiudi[redacted]io.
6) Agli offe[redacted] non divenuti aggiudicatari, subito dopo [redacted] chiusura dell'incanto, verrà restituita la cauzione ed il deposito per le spese.
Atti relativi alla vendita saranno consultabili presso [redacted] Cancelleria Fallimentare o presso il Curatore, Rag. Lorenzo De' Lorenzi

IL COLLABORATORE DI CANCELLERIA
Lorena Di Martino

A Domodossola le proteste di anziani e ipertesi obbligati allo screening

Cardiologia, visita dopo 4 mesi

Lunga attesa per ottenere l'esenzione da ticket

Renato Balducci
DOMODOSSOLA

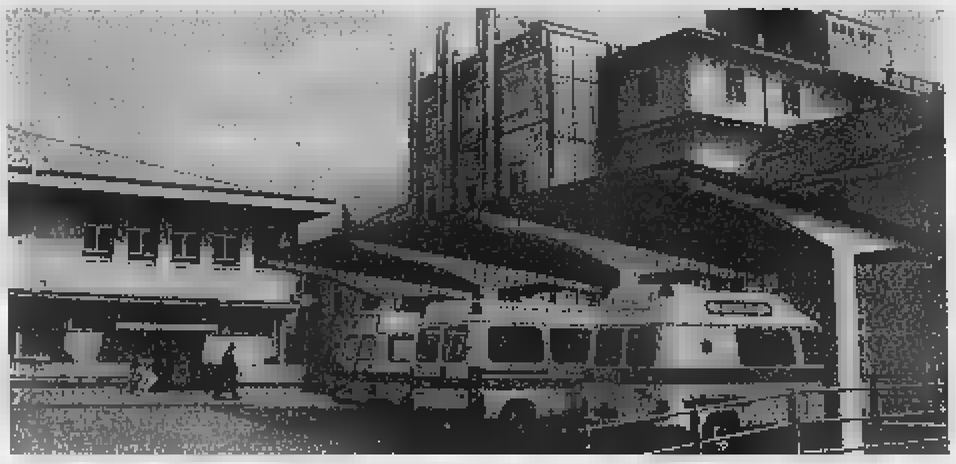

Proteste all'ospedale San Biagio per la lista d'attesa per la visita cardiologica necessaria al rinnovo dell'esenzione dal ticket

«Una visita cardiologica per l'esenzione dal ticket? Ripassi fra quattro mesi». E' quanto [redacted] sentono dire al Centro prenotazioni le persone che devono, sulla base [redacted] un recente decreto legislativo, rinnovare le loro esenzioni dalla prestazioni sanitarie [redacted] alcune malattie croniche. L'attesa allarma soprattutto gli anziani e le persone affette da ipertensione. «Telefonando al Centro unificato [redacted] prenotazioni ci sentiamo rispondere che oc[redacted] attendere alcuni mesi» dicono preoccupati.

La richiesta di visite è cresciuta [redacted] modo vertiginoso [redacted] questi mesi e gli ambulatori dei reparti di Cardiologia sino intasati [redacted] pazienti costretti [redacted] fare la fila. «I medici curanti dirottano qui tutti i pazienti che necessitano dell'esenzione» dicono in ospedale a Domodossola. «Per poter rinnovare i ticket [redacted] deve avere la certezza che l'ipertensione abbia [redacted] realtà leso organi vitali e questa [redacted] può dare solo una visita cardiologica ed eventuali ulteriori accertamenti» ribattono i medici di base.

A fine mese scade il termine per [redacted] rinnovo: da questa data tutte le vecchie esenzioni non saranno più utilizzabili. In molti saranno costretti [redacted] pagarsi interamente il ticket per gli esami prima previsti [redacted]. Potranno inoltre essere prescritte solo due confezioni di medicinali per ogni ricetta invece di sei.

Intanto però le liste di attesa potrebbero anche allungarsi. «Il problema - dicono [redacted] ospedale - è che dovendo occuparci anche di queste visite rischiamo di trascurare i pazienti ricoverati, che presentano patologia gravi [redacted] che quindi hanno bisogno di maggior attenzione».

Nei mesi scorsi alcuni medici del reparto Cardiologia avevano segnalato il problema ai responsabili dell'Asl 14. In una lettera avevano evidenziato questo au[redacted] lavoro. «Non è possibile fare più di venti visite al giorno - [redacted] - e visto l'alto numero di richieste che tocca [redacted] tetto delle 7000 visite è evidente che le liste di [redacted] prolungheranno, causando gravi disagi».

Secondo i medici ospedalieri il problema deriva soprattutto da [redacted] inappropriata richiesta di consulenza cardiologica di routine. Si legge nella lettera che «non esiste nessuna linea guida che contempli una visita specialistica del cardiolgo come esame di screening nei pazienti ipertesi. Nemmeno questa è giustificata dalla ricerca di [redacted] eventuale danno d'organo cardiaco per cui sarebbe sufficiente un elettrocardiogramma o una radiografia del torace».

[illegible]

Accogliamo con piacere le prese di posizione di rappresentanti del mondo politico e sanitario in merito alla riorganizzazione della rete ospedaliera del Vco. E' segnale di un risveglio di interessi, [redacted] di una costruttiva presa di [redacted] del progressivo declino qualitativo [redacted] quantitativo dell'«offerta sanitaria ospedaliera». In qualità di responsabili di Unità Operative Ospedaliere vogliamo confermare l'effettiva riduzione [redacted] livelli di qualità e quantità dei servizi offerti alla popolazione, della qualità delle strutture ospedaliere, degli ambienti e delle condizioni lavorative di tutti gli operatori sanitari.

La frammentazione delle risorse su diversi presidi ospedalieri, porterà [redacted] un progressivo e continuo peggioramento della risposta sanitaria. Noi, in qualità di «tecnici» della sanità, riteniamo che l'accorpamento della maggior parte dei reparti e servizi ospedalieri [redacted] un'unica struttura, sia [redacted] migliore soluzione ai numerosi problemi che ogni giorno dobbiamo affrontare.

La costruzione di un nuovo unico ospedale, consentirebbe una corretta razionalizzazione delle risorse. Qui si avrebbero caratteristiche strutturali tecniche ed «alberghiere» all'avanguardia, ma soprattutto si potrebbe aumentare tipologia [redacted] prestazione delle branche specialistiche. Riteniamo che questi siano elementi fondamentali per ridurre la mobilità passiva e la «fuga» di medici ed infermieri qualificati [redacted] altre Asl; crediamo inoltre che, [redacted] un nuovo ospedale, si possa [redacted] un meccanismo di «attrazione» [redacted] confronti di persoonale sanitario altamente qualificato.

Ci auguriamo pertanto, che al di là di ogni campanilismo, si giunga rapidamente alla decisione e costruzione di [redacted] nuovo ospedale, in [redacted] baricentrica.

I responsabili delle unità operative ospedaliere di Verbania

A Villadossola e Omegna. Denunciati due rivenditori

Tremila cd-rom contraffatti sequestrati dalla Finanza

VERBANIA

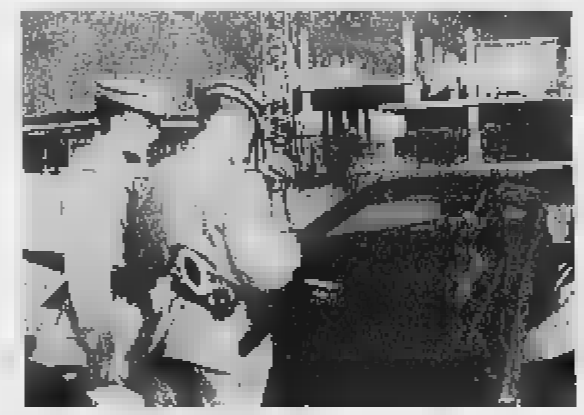

Nuova operazione [redacted] Guardia di Finanza verbanese che ha portato a due denunce e al sequestro di 3400 cd-Rom contraffatti

Pirateria informatica nelle mire della Guardia di Finanza: sequestrati a Villadossola e Omegna [redacted] mila e 405 cd-rom abusivi. I due responsabili del reato sono stati denunciati. Entrambi rischiano [redacted] pena che prevede la reclu[redacted] da sei mesi a tre [redacted] ed [redacted] multa da cinque a trenta milioni.

Ai due rivenditori abusivi gli uomini delle Fiamme Gialle sono arrivati in seguito ad una vasta operazione, condotta su tutto il territorio nazionale, contro le riproduzioni illecite di software. «L'input iniziale - ha spiegato [redacted] colonnello Nicola Deodato che guida [redacted] comando provinciale di Verbania - [redacted] partito da un altro Corpo. Poi è stata chiesta la collaborazione dei reparti competenti per territorio. [redacted] lavoro svolto insieme ha consentito [redacted] stroncare un ingente commercio di prodotti informatici sprovvisti del bolli[redacted] della Siae».

A mettere sul mercato illecitamente il materiale è stata una ditta di Milano che aveva distribuito ben 500 mila cd-rom senza pagare i diritti d'autore. Una parte [redacted] questi pezzi [redacted] finiti ai due rivenditori del Vco e subito sequestrati dai finanzieri. Non è la prima volta che gli agenti mettono le mani su queste riproduzioni abusive. Già qualche mese fa le Fiamme Gial[redacted] avevano requisito un sostanzioso numero di cd-rom. **[f. r.]**

Adesso dovrà abbandonare i locali di via Bonomelli

Domo, è arrivato lo sfratto all'ufficio del collocamento

DOMODOSSOLA

Ha lo sfratto l'ufficio per l'impiego di Domodossola, il "vecchio" collocamento. Il centro provinciale frequentato ogni giorno dai disoccupati, deve lasciare i locali di via Bonomelli dove è ospitato da dieci anni. Fu l'allora sindaco di Domodossola, Maurizio De Paoli, ha trovare questa sistemazione che pareva [redacted] principio provvisoria e che invece si è protratta nel tempo. Ora i proprietari dei locali hanno sfrattato il collocamento. La Provincia, da cui l'ufficio dipende, sta già cercando una nuova sistemazione.

L'assessore al lavoro, Giorgio Dalla Mora, ha avuto contatti con l'amministrazio[redacted] comunale domese alla quale ha chiesto di individuare nuovi locali per il Centro per l'impiego. **[re. ba.]**

Si oppose alla demolizione

Il costruttore [redacted] patteggia due mesi e torna [illegible] libero

VERBANIA. Arrestato nei giorni scorsi per resistenza a pubblico ufficiale [redacted] procurato allarme, Francesco Calderaro, di Arona, è stato processato [redacted] rito direttissimo [redacted] ha patteggiato 2 [redacted] e [redacted] giorni di reclusione convertiti in sanzione pecuniaria di [redacted] milioni di lire. E' stato subito rimesso in libertà mentre [redacted] ruspe ultimavano la demolizione della sua casa [redacted] via General Chinotto. Francesco Calderaro si era reso protagonista di una clamorosa protesta contro l'ordinanza della Procura [redacted] Verbania [redacted] la quale era stato decretato l'abbattimento dell'abitazione dell'aronese ritenuta abusiva. Il caso di Calderaro - che viveva nella casa [redacted] i suoi familiari - ha sollevato diversi commenti in tutta la città e [redacted] si escluderebbe che la vicenda possa finire tra gli argomenti di dibattito in consiglio comunale. **[a. r.]**

VERSO LA RISOLUZIONE DEL PROBLEMA

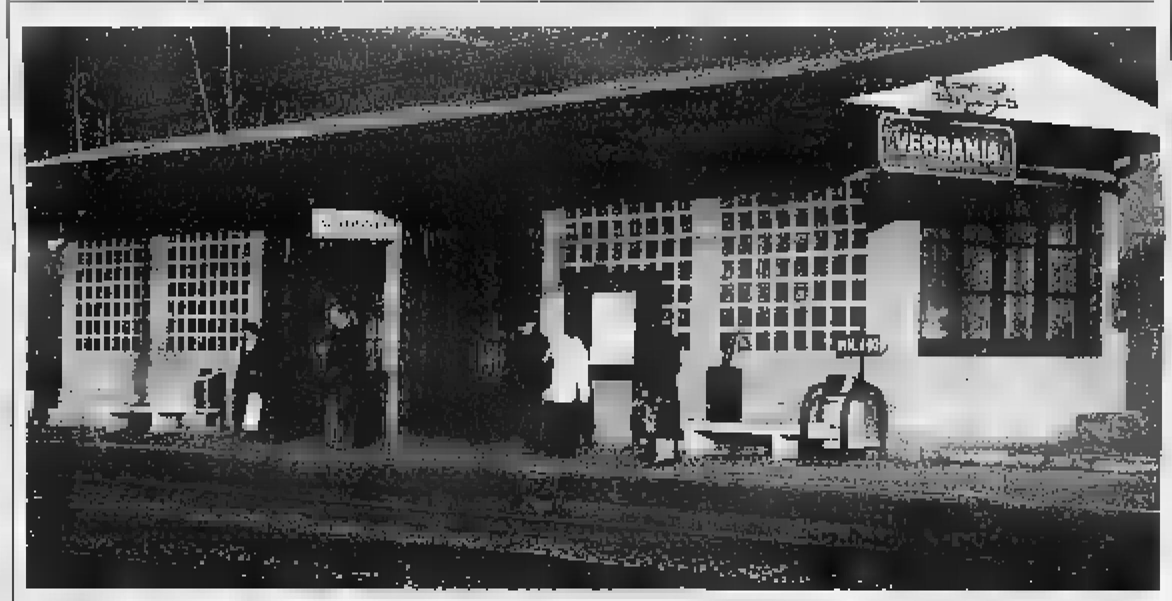

Verbania, [redacted] miliardo dalle Fs per [redacted] stazione

Le ferrovie dello Stato hanno stanziato un miliardo per sistemare la stazione di Verbania. Lo ha annunciato il parlamentare verbanese Marco Zacchera, affermando [redacted] averne avuto notizia dal presidente delle Ferrovie dello Stato, Claudio Demattè. Le ferrovie effettueranno una serie di interventi che riguarderanno il sottopassaggio, la biglietteria, la pensilina del binario per Milano e i marciapiedi. L' inizio dei lavori è previsto, però, solo per il [redacted] prossimo. Già nelle prossime settimane invece dovrebbero essere ritinteggiate le sale di attesa.

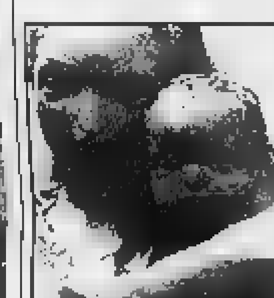

1998
Donatello

ANTICHI MAESTRI PITTORI

1998
Beato Angelico

Giancarlo Gallino
ha il piacere
di presentare
un capolav[redacted] inedito
del massimo pittore
senese del '400

24 Febbraio - 11 Aprile 2001

Stefano di Giovanni detto
SASSETTA
(Cortona ca. 1400
Siena 1450)
Vergine annunziata e San Francesco
Dipinto su tavola
58,3 x 13,5 cm.

mostra in galleria

Via A. Doria, 19/A
Torino
Tel. 011-8127587
Fax 011-8127612

1999
Giambologna

1999
Canova

NUOVI MOTORI TURBODIESEL COMMON RAIL FINO A 115 CV. Alla tecnologia Common Rail mancava un fondamentale dettaglio: la sicurezza Volvo, con 6 airbag ed i sistemi esclusivi SIPS contro gli urti laterali e WHIPS contro il colpo di frusta, tutto di serie. Aggiungete le brillanti prestazioni dei nuovi motori, un design ancora più attraente, comfort [redacted] affidabilità esaltate al massimo. [redacted] risultato: un'auto che merita di avervi alla [redacted] guida. *Berlina e station wagon, turbodiesel e benzina da 37.950.000 lire (19.600 Euro), IPT esclusa.*

CONCESSIONARIE

Fontana BORGOMANERO (NO) - Via Novara 101/105 - Tel. 0322.82069
info@fontanacars.com • www.fontanacars.com

Totauto NOVARA - Via Delleani 16 (C.[redacted]) - Tel. 0321.694877/694794
totauto@tin.it

RENAULT

"Ora che avete visto le nostre auto così da vicino, riuscireste ad allontanarvene?"

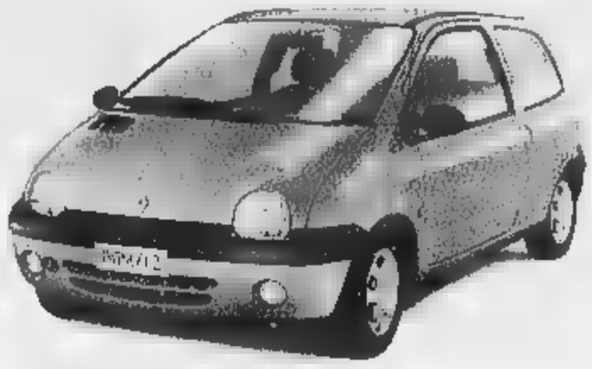

Renault Twingo da L. 7.100.000 (€ 3.666,84 - IPT esclusa) per chi ha un'auto non catalitica con **Soluzione 50 50***. E il resto? Ne parliamo fra due anni.

Offerta valida sulle vetture presenti in Concessionaria. Di serie: doppio airbag, alzacristalli elettrici, dispositivo antiavviamento e sedile posteriore regolabile longitudinalmente.

Renault Clio da L. 7.950.000 (€ 4.105,63 IPT esclusa) per chi ha un'auto non catalitica con **Soluzione 50 50***. E il resto? Ne parliamo fra due anni.

Offerta valida su tutte le versioni benzina, per vetture presenti in Concessionaria. Di serie: doppio airbag, dispositivo antiavviamento, pack elettrico e servosterzo.

Oppure finanziamento fino a 30 mesi a tasso zero**.

* Esempio di finanziamento con Soluzione 50 e 50: Renault Twingo Authentique 1.2 a L. 14.200.000, anticipo L.7.100.000 (50%); 24 rate mensili da L. 50.700; T.A.N. 8,5%; T.A.E. 10,1%. Rata finale rifinanziabile (pari al valore minimo garantito, se in normali condizioni d'uso) L. 7.100.000. Renault Clio RN 1.2 a L. 16.900.000; anticipo L.7.950.000 (50%); 24 rate mensili da L. 56.300; T.A.N. 8,5%; T.A.E.G. 10,33%. Rata finale rifinanziabile (pari al valore minimo garantito, se in normali condizioni d'uso) L. 7.950.000. Salvo approvazione Renault. Offerta valida fino al 31/10/2000, non cumulabile con altre in corso, inoltre, inclusa, la Assistenza Axa Stop Gold 3 anni o 50.000 Km: manodopera gratuita per i primi tagliandi di manutenzione e garanzia su motore, cambio, organi meccanici, organi elettrici ed ogni altra componente interna. **Esempio di finanziamento, Renault Twingo Authentique 1.2 a L. 16.900.000; importo finanziato L. 13.880.000; 30 rate mensili da L. 423.300, T.A.N. 0% T.A.E.G. 1,51%. Spese dossier L. 250.000; imposta bollo L. 20.000. Salvo approvazione Renault. Offerta valida fino al 31/10/2000 per vetture presenti in Concessionaria.

Venite a provarle presso l'organizzazione di vendita Renault:

S.A.B. Via Matteotti, 124 – Borgomanero – Tel. 0322833121 • Via Torino, 2 – Arona – Tel. 032248370
VOCARDOMO Via Sant'Antonio, 9 – Domodossola – Tel. 0324242509 ■ Via Renco, 37 – Torbaso – Verbania – Tel. 0323572700

MEDAUTO Via Tondoli, 2 (Ang. C.so XXIII Marzo, 490) – Novara – Tel. 0321462348

MATTIOLO

AUTOVETTURE GARANTITE 12 MESI

Audi A2 1.4 16v.	Aziendale
Audi A3 T.D.I. 130 HP Ambition	Aziendale
Mercedes Classe A 170 C.D.I.	Aziendale
Mercedes SLK 2.0 Kompr	Aziendale
BMW 320 D. 4 p.	Aziendale
BMW 318 I. 4 p.	Aziendale
Volswagen Golf T.D.I. 115HP	Aziendale
Volswagen Golf T.D.I. 90 HP	Aziendale
Volswagen Polo 1.4 Confortline	Aziendale
Opel Astra S.W. D.T.I.	Aziendale
Opel Zafira D.T.I. Elegance 7.P.	Aziendale
Opel Corsa 1.0	Aziendale
Mercedes Classe A 140 Classic/Eleg.	Aziendale
Audi A4 Avant T.D.I. 1.9	Aziendale
Audi Coupè TT 180 HP	Aziendale
Chrysler Voyager 2.5 T.D.I.	Aziendale
Nissan Terrano 2.7 T.D.I.	'99
Volswagen Golf T.D.I. 110H.P.	'98
Mercedes Classe C 200 Sport	'97

VENDITA - RIPARAZIONI - CARROZZERIA -RICAMBI

BORGOSESIA - Via Montrigone, 125 - Tel. 0163 24294

Grandi Offerte* MOTOROLA e WIND

V3688
+ Scheda WIND
(50.000 di traffico)
+ 1088
+ INTERNET

A solo
L. 699.000!

importantissimo! Il distretto 0322 é in rete URBANA

P7389 TRIBAND WAP
+ Scheda WIND
(50.000 di traffico)
+ 1088
+ INTERNET

A solo
L. 569.000!

WIN

ESCLUSIVISTA PER ARONA - WIND E MM
RIVENDITORE AUTORIZZATO D+
ARONA (NO) Lungolago Marconi, 41 - Tel. 0322.248219

*OFFERTA VALIDA FINO AD ESAURIMENTO SCORTE

Attesi 400 delegati, i temi sono quelli della formazione e accoglienza turistica

Pro loco d'Italia riunite sul lago

Assemblea nazionale domani a Verbania

Aristide Ronzoni
VERBANIA

Si aprono domani alle 9 nell'auditorium del Collegio Santa Maria i lavori dell'VIII Assemblea Nazionale delle Pro Loco italiane. In avvio è previsto il saluto delle autorità locali che accoglieranno i 400 delegati dell'Unpli presieduti da Claudio Nardocci. Tra delegati e accompagnatori è previsto l'afflusso complessivo di oltre mille persone. Il loro soggiorno a Verbania, da oggi e fino a domenica, prevede momenti di intrattenimento e visita alle attrazioni turistiche della zona. Il tema dell'assemblea verte su «Unpli e Pro Loco; formazione e informazione, nuovi strumenti, nuovi obiettivi...missione possibile».

L'iniziativa gode del patrocinio delle Presidenze di Consiglio dei Ministri, Camera e Senato oltre che di Enit, Regione Piemonte, Provincia del Vco, Navigazione Lago Maggiore, Apt Laghi Maggiore e Mergozzo, Banca Popolare di Intra e Comune di Verbania. E' la prima volta che il Piemonte ospita un avvenimento così importante e legato al mondo del volontariato turistico.

Le Pro Loco nate 130 anni fa sono attualmente in Italia 5000 e

Tutte le Pro Loco d'Italia si riuniscono in assemblea a Verbania (nella foto sinistra)
La loro associazione è presieduta da Claudio Nardocci (qui sopra)

in Piemonte più di 800, dato che fa della nostra regione la prima in assoluto su tutto il territorio nazionale per il numero di associazioni attive. Momento di elevata aggregazione che non poteva non suscitare il favorevole commento dell'assessore Regionale al Turismo e Commercio, Ettore Racchelli: «Sono lieto che l'Unpli abbia scelto nuovamente Verbania per celebrare la propria Assemblea nazionale dopo che nel '99 vi aveva tenuto l'Assise piemontese». «La nuova legge regionale - aggiunge Racchelli - assegna complessivamente un miliardo e 200 milioni per l'anno 2000 alle Pro Loco e sarà sicuramente rifinanziata per i successivi. Mi impegnerò perchè il contributo sia in futuro ancora più sostanzioso». Durante i lavori dell'Assemblea verrà presentato un documento programmatico, approvato dalla Giunta e dal Consiglio Nazionale uscente, nel quale vengono enunciati principi, organizzazione e interventi da mettere in campo per i prossimi quattro anni.

Omegna, in funzione da oggi con problemi di organico

Direzione provinciale lavoro Inaugurata la nuova sede

Vincenzo Amato
OMEGNA

Inaugurata ieri mattina, entra in funzione già oggi la direzione provinciale del lavoro del Verbano, Cusio e Ossola. Il nuovo ente faceva prima riferimento a Novara; oggi è ubicato presso l'ex-Bialetti a Crusinallo nello stesso edificio che già ospita l'Ufficio provinciale del Lavoro. La direzione provinciale del lavoro si occuperà principalmente della vigilanza e delle controversie in materia di lavoro, di vigilanza sulle società cooperative e di tutti i provvedimenti autorizzativi che riguardano le attività lavorative subordinate. A dirigere il nuovo ufficio è stato incaricato Gianni Bovio e con lui operano undici persone, compresi tre carabinieri ispettori del lavoro. Un organico insufficiente rispetto alle esigenze ed alle richieste del territorio anche se nel suo intervento Paola Chiari, direttore generale degli affari generali del Ministero del Lavoro ha promesso un più congruo numero di persone. «L'organico previsto è di 57 unità - fa notare Gianni Bovio - anche se più realisticamente riteniamo di poter svolgere il nostro lavoro anche con un organico di 30 persone. Nel contempo abbiamo però la disponibilità del direttore regionale e di tutti i direttori provinciali affinchè vengano mandati in missione da noi a fini ispettivi ispettori che adesso prestano servizio presso direzioni provinciali del lavoro dal punto di vista dell'organico più coperte. Lo scopo è dare alle aziende un servizio puntuale e tempestivo diventando questo ufficio uno strumento di sviluppo del territorio».

Su un aspetto al comando carabinieri ispettori del lavoro, rappresentati dal colonnello Giovanni Scialdone, sono stati chiari: gli ispettori sono disponibili nell'espletare anche quel ruolo informativo che richiedono le aziende. Per questo motivo in sede ci sarà sempre un ispettore di turno in grado di illustrare le situazioni normative aiutando le aziende a districarsi tra i meandri della burocrazia.

OMEGNA CONTRO L'INAIL

OMEGNA. Chiederanno i danni all'Inail. E' questa l'intenzione della società «Jo.ka.ma.» alla notizia che la sede provinciale dell'Inail sarà ubicata a Gravellona Toce e non ad Omegna come era stato a suo tempo preventivato. A lanciare il sasso nello stagno è stato ieri mattina, nel corso dell'inaugurazione della Direzione provinciale del lavoro, il vicesindaco di Omegna Gualtiero Pironi che ha rivendicato per la sua città la sede Inail del Vco. «Siamo pronti a chiedere all'Inail i danni che abbiamo subito dalla decisione di ubicare in altra sede l'istituto, non nell'edificio che avevamo messo a disposizione dopo aver partecipato e vinto la gara d'appalto - dice Adriano Soldani, presidente di Jo.ka.ma. - quantificheremo i danni per la mancata vendita ad altra società, per i costi di progettazione e per il mancato guadagno». [v. a.]

L'operazione «Dolce Vita» è stata conclusa all'alba di martedì dalla squadra mobile di Novara con l'esecuzione di 22 ordini di custodia cautelare

Un night di Stresa era il crocevia della «coca»

Dalla Colombia al Lago Maggiore, ogni mese otto chili di droga

Marco [illegible]
STRESA

All'apparenza uno dei tanti night presenti nelle due province, dietro le quinte del «Paon Dorè» si celava un importante crocevia del traffico internazionale di droga, armi e prostituzione. Stresa era collegata, via Zurigo, con la Colombia.

Sono state le indagini della squadra mobile della Questura di Novara a porre fine all'attività criminosa dell'organizzazione che aveva messo le radici a Stresa da un paio d'anni. E l'operazione «Dolce Vita», conclusa all'alba di martedì, è sfociata in 24 ordini di custodia cautelare.

Il sostituto procuratore di Verbania, Fabrizio Argentieri, ha definito il Paon Dorè «base logistica» della banda, all'interno del quale avvenivano gli accordi tra i capi e il referente colombiano, arrestato assieme ad altre 22 persone.

Il locale resterà chiuso per almeno trenta giorni, ha evidenziato il dottor Mattana, dirigente della squadra mobile della Questura di Verbania, che ha collaborato all'inchiesta. Il provvedimento è stato notificato martedì mattina, anche se è stata avanzata una proposta di revoca di tutte le licenze del titolare del night.

Al Paon Dorè è legato anche un brutto episodio avvenuto in una notte di luglio del '99: una sparatoria all'esterno del locale avvenuta, stando agli investigatori, proprio tra gli esponenti dell'organizzazione e altri malavitosi. «I quali, tra l'altro, erano stati a tal punto terrorizzati da arrivare a negare l'evidenza dei fatti - ha spiegato ancora il dottor Argentieri - probabilmente per le minacce di morte ricevute ed eventuali ritorsioni».

Il giro d'affari era piuttosto elevato, se si considera che i componenti della banda disponevano di conti aperte nelle boutique più alla moda di Milano, guidavano macchine costosissime e in casa tenevano centinaia di milioni in cassaforte.

Non a caso lo stesso magistrato verbanese non ha esitato a definire quello appena sventato il «più grosso traffico internazionale di cocaina a cavallo tra Piemonte e Lombardia».

Sempre stando agli inquirenti, l'organizzazione - che aveva collegamenti anche con il Sud Italia, nel Casertano - è stata smantellata in un momento di massima espansione. Dalle indagini è emerso che molto presto ci sarebbe stata un'entrata massiccia nel vicino mercato Varesotto.

Dalla Colombia partivano 8 chili di cocaina purissima ogni volta e c'erano stati accordi per partite anche di 30 e 50 kg. Si parla quindi di un giro di centinaia di milioni.

Naturalmente, la «coca» tagliata avrebbe reso ancora di più ai gestori del traffico.

Il night club «Paon Dorè» di Stresa è stato chiuso con provvedimento della questura

IN [illegible]

DOMODOSSOLA
Mostra dedicata agli alpini

Verrà inaugurata questa sera, presso la Casa dell'Alpino, in via Spezia, la Sala Museo dedicata al cappellano militare don Carlo Righini. Sono esposte uniformi, oggetti ed equipaggiamenti in dotazione alle truppe alpine. Una mostra fotografica scandisce l'epopea del mulo. Alle 18 messa alla Madonna della Neve celebrata dal cappellano dell'Ana. [f. ru.]

La pittura steineriana

«Il cerchio dei colori Goethe: lo zodiaco del sole»: è il tema del convegno sulla pittura steineriana che inizia questa sera alle 21, e si conclude domenica, al Sacro Monte Calvario. Gianni Peccarisio parlerà de «Il significato dell'arte per l'uomo moderno». Seguirà un concerto di musica classica. Sabato e domenica, mattina e pomeriggio, seminario teorico pratico. [f. ru.]

DAL 1° AL 31 OTTOBRE 2000

tempo di sport e
grandi OCCASIONI

Calzature da £. 19.900 - Pile da £. 39.900
Piumini uomo e donna da £. 69.900

SERGIO TACCHINI
FACTORY OUTLETS

CALTIGNAGA 0321.651800 - GRAVELLONA TOCE 0323.864993 - CASTELLETTO TICINO 0331.914288

SABATO E DOMENICA ORARIO CONTINUATO

Domenica pomeriggio al circolo «Diavolo rosso» incontro con chi lo conobbe 50 anni fa

I giorni astigiani di De André

Il bambino «Bicio» sfollato a Revignano

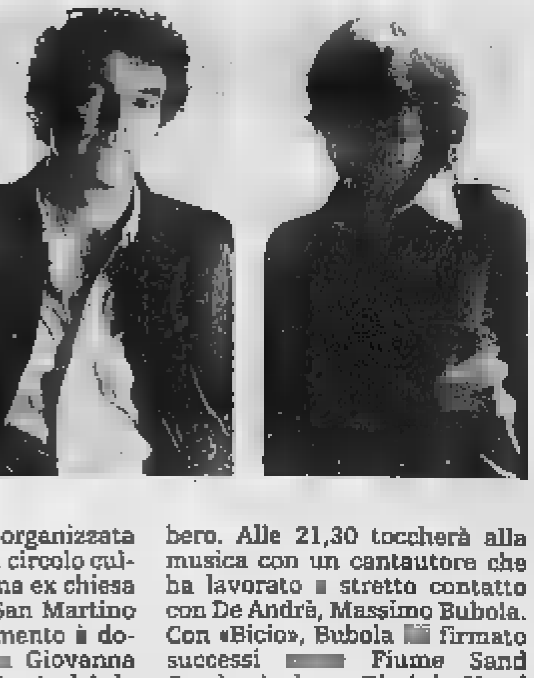

Massimo Bubola (da sinistra) domenica sera ad Asti canterà Fabrizio De André

ASTI

Un omaggio a Fabrizio De André, l'astigiano. Sì, perchè il cantautore genovese qualche anno ad Asti lo ha trascorso, nella cascina dei nonni a Revignano, con la famiglia sfollata da Genova e il papà braccato dai fascisti. Fino alla soglia delle elementari, Fabrizio De André fu soltanto «Bicio», compagno di giochi di Nina nel cortile della Cascina dell'Orto, tra la stalla e il fienile, la casa e la polenta dell'amatissimo mezzadro Milio, i racconti sulla guerra di zio Francesco.

Tutti elementi che hanno lasciato un segno nelle [redacted] di De André. Come la «storia vera» di Marinella è legata all'Astigiano, a un fatto di cronaca nera a cui il giovane cantautore si ispirò.

A [redacted] di due anni dalla morte, [redacted] André, «Bicio», sarà ricordato da chi lo ha conosciuto in una giornata organizzata dal «Diavolo rosso», circolo culturale ospitato in una ex chiesa del '700 [redacted] piazza San Martino ad Asti. L'appuntamento [redacted] domenica alle 17 [redacted] Giovanna «Nina» Manfieri (De André la cita in «Anime Salve») e Felicina Gianotti, la moglie del mezzadro, l'amico [redacted] chitarrista genovese Vittorio Centanaro (musicò «La Guerra di Piero»), [redacted] biografo Luigi Viva e il giornalista della Stampa Marco Neirotti.

Alle 18,30 sarà proiettato il film «Faber» di Bruno Bigoni e Romano Giuffrida. Ingresso libero. Alle 21,30 toccherà alla musica con un cantautore che ha lavorato [redacted] stretto contatto con De André, Massimo Bubola. Con «Bicio», Bubola [redacted] firmato successi [redacted] Fiume Sand Creek, Andrea, Rimini, Hotel Supramonte, Franziska, Don Raffaè.

Bubola ha scritto inoltre canzoni per Milva, Fiorella Mannoia e Mauro Pagani, ed è interprete di un rock italiano che accoglie riflessi della canzone d'autore, sonorità etniche, suggestioni tex-mex [redacted] bagliori folk. L'ingresso costa 12 mila lire. Info: 0141/355.699. [c. f. c.]

BIELLA

Souldrivers, la notte si colora di black music e caldo rock

Il quartetto dei «Souldrivers» domani sera salirà sulla pedana del music club Babylonia per esibirsi in un concerto dai toni caldi e coinvolgenti fra black music e soul rock

PONDERANO

Si presentano come un progetto musicale e in line-up ci sono alcuni fra i migliori elementi del panorama live italiano. I «Souldrivers» sono noti dalla passione comune di Graziano Romani (una delle migliori voci rock «made in Italy») e Max Cottafavi (chitarrista di Ligabue) per il soul ed il folk-rock.

Domani sera Romani e Cottafavi saliranno sulla pedana del Babylonia accompagnati da altri due musicisti di tutto rispetto, Gigi Cavalli Cocchi, che è il batterista dei «Csi» (il Co[redacted]zio Suonatori Indipendenti), ed Elisa Minari che invece ha militato nella mitica band dei Nomadi dal '92 al '97 s[redacted]ndo il basso. Detto questo forse non servono altri biglietti di presentazione.

I «Souldrivers», grazie alla loro lunga esperienza discografica e concertistica, durante la loro performance proporranno personali rivisitazioni [redacted] cover dei big internazionali, spaziando dai Police ai Doors, da Steve Wonder a Tina Turner, da Bruce Springsteen fino a David Bowie, e miscelando il tutto in un caldo sound che sconfina volentieri nella black music.

I battenti del music-club di Ponderano si spalancheranno già alle 22,30 (ingresso 10 mila lire) ed al termine dello show, come sempre, entrerà in azione Skinner dj di Radio Torino Popolare che con i suoi cocktail esplosivi movimenterà la pista fino a notte fonda.

Già questa sera, Skinner sarà in cabina di regia con www.elastica.dance per mixare alla consolle bigbeat, house, tribaltech, deep mix & breaks, a tutto volume. E dalle h. 23 alle 24 è «happy hour». [p. g.]

ALBA

E' musica sacra con la Pressenda

Vanna Pescatori

ALBA

Oltre settanta interpreti, strumentisti e coristi, inaugurano domani (ore 21,15) con [redacted] concerto di musica sacra, nella chiesa di Cristo Re, la stagione dell'associazione musicale Giovanni Pressenda. All'orchestra, diretta da Paolo Paglia, si uniranno le voci del Coro Polifoni[redacted] Astense [redacted] di una parte del coro Pressenda.

«La nostra rassegna rispetta [redacted] che quest'anno [redacted] tradizione, con un inizio rivolto al sacro - spiega Paolo Paglia - [redacted] lo fa in modo particolare in occasione del Giubileo, con una sorta di percorso spirituale attraverso le musiche di grandi compositori».

Il programma si aprirà con la sinfonia dal Messia [redacted] Haendel e quindi proseguirà con il Panis Angelicus per soprano [redacted] orchestra di Frank (solista Loretta Carrieri), «Fratello sole sorella luna» di Rizt Ortolani, «Beatus vir» salmo 111 per soli, coro e orchestra e ancora con pagine di Mozart e Haendel fino al trionfale «Alleluja», i brani saranno intervallati da poesie di Angela Berrino, interpretate da Alessandra Ruffino.

Il direttore Paolo Paglia

«Il concerto inaugura un ricco cartellone con un avvenimento artistico - spiega ancora Paglia - volutamente [redacted] accademico, perché l'intento con cui è nata l'associazione è di costruire una tradizione musicale in ambito cittadino, proponendosi ad un pubblico vasto. Vogliamo restare fedeli alle origini, facendo musica innanzitutto per il piacere di farla». L'orchestra, negli ultimi tre anni, è cresciuta e ha avviato importanti collaborazioni. La notizia più recente è quella dell'incontro con il maestro Claudio Desderi, direttore artistico del Regio, che terrà [redacted] stage per giovani cantanti lirici, per l'allestimento di un'opera mozartiana, nella «Granda» e che ha dato la sua disponibilità per ulteriori sviluppi nell'ambito del rilancio della lirica nei teatri del Cuneese. Un'altra prestigiosa presenza di questa stagione è il violoncellista Enrico Dindo, vincitore tre anni fa del Premio «Rostropovich», al quale verrà assegnato il Premio Pressenda, nel concerto che si terrà ad aprile all'auditorium Ferrero. La stagione proporrà sia concerti sinfonici [redacted] opere liriche. [redacted] questo versante, con la collaborazione degli Amici della Musica di Cuneo e della Nuova Compagnia lirica di Torino, verranno allestire due opere, «Il Rigoletto» di Verdi, [redacted] programma il 4 novembre al teatro Sociale e «La Carmen» di Bizet, il 25 marzo, mentre l'operetta «La vedova allegra» andrà in scena il 27 gennaio, seguita dalla favola musicale «Pierino e il lupo», a febbraio, proposta anche per le scuole: [redacted] versante particolarmente caro alla Pressenda che ha attivato per [redacted] prima volta un programma specificamente rivolto agli studenti.

VERCELLI

«Incontri proibiti» al Globo Domani c'è Valeria Marini

L'attrice [redacted] showgirl Valeria Marini è attesa dopo le 23 di domani [redacted] Borgovercelli Sarà ospite della discoteca Il Globo

BORGOVERCELLI

Appuntamento da segnare in rosso sull'agenda (pagina di domani, ore [redacted] abbondanti, meta il dancing Il Globo di zona bivio Sesia) se siete incalliti fans di Valeria Marini. Potrete incontrare il vostro biondo oggetto del desiderio, chiedere autografi e sorrisi, offrire e farvi offrire drink immersi in sonorità appropriate.

Ma che [redacted] si può dire che non sia stato già stato scolpito negli annali dai biografi mariniani, ad [redacted] e consumo degli ammiratori che di lei sanno tutto? Per quei pochissimi che lo hanno dimenticato, ricordiamo che è alta 1,78, che pesa 65 chili [redacted] che le [redacted] misure [redacted] 98-62-98 (approssimativamente, millimetro più, millimetro meno). Segno del toro, nata a Roma, 33 anni fa... colleziona maschere e bambole. A proposito: è stata trasformata in «Bambola» da Bigas Luna ed in infermiera, pepata al punto giusto, per gli «Incontri proibiti» architettati da Albertone Sordi. Senza contare che ha dimostrato molte altre virtù come animatrice e vedette del tubo catodico dai tempi di «Saluti e baci» a quelli di «Buccia di banana», da «Champagne» alla presentazione di un Sanremo. Mentre in teatro è stata interprete de «I ragazzi irresistibili» di Neil Simon e di «Nata ieri»...

I suoi irriducibili ne hanno apprezzato l[redacted] doti da pin up nel calendario di una nota marca di carburanti con immagini del famelico obiettivo del fotografo Helmut Newton.

Domani sera al Globo borgovercellese, attendendo l'arrivo della curvilinea guest star si potrà ballare il liscio dalle 21,30 con l'orchestra di Mauro Levrini. Nell'altra area del locale, invece, è protagonista la musica dance. [g. bar.]

ALESSANDRIA

Tortona, in arrivo al Docks café il clone di Corona regina dance

TORTONA

Ricordate «The rhythm of the night»? Era la canzone dance che impazzava negli Anni Novanta: ad interpretarla una splendida ragazza di Rio de Janeiro, Olga de Souza, in arte Corona. Tredici settimane in vetta alle classifiche italiane e ben presto ai primi posti anche in Inghilterra e negli Stati Uniti, con un [redacted] di vendite strepitoso.

Molti ricorderanno Corona anche in veste di presentatrice di un'edizione del Festivalbar [redacted] per altre due canzoni, «Baby baby» e «Try me out», forse non di successo [redacted] la prima, ma comunque entrambe ballatissime. Non tutti sanno, però, quanto il personaggio debba ad una cantante inglese di origine giamaicana: Sandy Chamber, sua strettissima collaboratrice, di colore anche lei e con una voce da brividi.

Sandy si può definire un «clone» di Corona, tanto per usare [redacted] termine ora in voga: ma c'è anche chi asserisce che sia piuttosto il contrario.

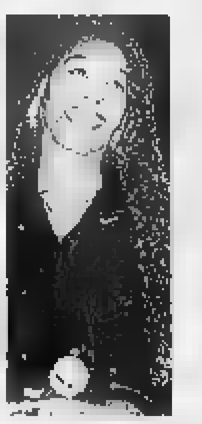

Olga de Souza in arte Corona è stata tra le più famose cantanti dance degli Anni Novanta

La Chamber, con il gruppo Vitaminica, si esibisce domani al Docks café [redacted] viale Dellepiane: i muiscisti - tutti di Milano - [redacted] turnisti di lusso, [redacted] una ricca di lista [redacted] collaborazioni che [redacted] da Baccini ad Antonacci.

Con il chitarrista Salvo Correri suonano nei Vitaminica il batterista Stefano Re, il tastierista Silvano Belfiore, il bassista Marco Mangelli e il sassofonista Luca Volonté. [b. v.]

NOVARA

Enzo Dara don Pasquale stasera al teatro Coccia con il coro Cim del Brera

NOVARA

Edizione di tutto rispetto per il «Don Pasquale» donizettiano. Protagonista stasera alle 20,30 al teatro Coccia è Enzo Dara, 40 anni di palcoscenico costellati da successi in tutto il mondo. L'opera è il secondo appuntamento del cartellone della lirica: si replica domenica alle 15,30. Suona l'Orchestra Carlo Coccia, il coro Cim del Brera, il civico Istituto musicale cittadino, è diretto dal maestro Francesco Iorio. La stagione lirica del Coccia, che precede i percorsi di prosa e cabaret, è una produzione del Comune di Novara, assessorato alla Cultura. Dara, erede di una gloriosa [redacted], è affiancato dal soprano torinese Daniela Lojarro, nel ruolo di Norina. In scena anche Marco Camastra (dottor Malatesta), Cristian Ricci (Ernesto), Guido Pasella, il notaio. Ieri pomeriggio si è tenuto l'aperitivo-incontro al club Unione di via Puccini con gli artisti che interpretano il Don Pasquale. Stesso appuntamento giovedì 26, sempre al club Unione, adiacente il teatro Coccia, alle 17,30, con musicisti e cantanti di «La Bohème» che va in scena il 27 e 29 ottobre. La conversazione sull'allestimento dell'opera è seguita dal concerto-aperitivo «Intorno a ..Bizet, Donizetti e Puccini». [c. m.]

AOSTA

La Palma d'Oro a Cannes inaugura una «Saison» che offre 7 mesi di show

AOSTA

E' un film in anteprima nazionale, «Dancer in the dark» di Lars Von Trier, ad inaugurare martedì la Saison Culturelle valdostana, la stagione di cultura e spettacoli organizzata dall'assessorato regionale dell'Istruzione. L'apertura è affidata al cinema, con la tradizionale rassegna «Il giro del mondo in 80 ore». Il film di Von Trier ha vinto la Palma d'Oro a Cannes per la miglior pellicola e la migliore attrice e sarà proiettato martedì alle 18 e alle 22,10.

Il programma di martedì prevede anche «Diciassette anni» di Zhang Yuan. Da lunedì saranno messi in vendita gli abbonamenti della «Saison», che prevede spettacoli fino a maggio. I biglietti per tutti gli appuntamenti potranno essere acquistati 10 giorni prima dello spettacolo nei punti vendita valdostani: ad Aosta da «Smart» presso il museo archeologico; Courmayeur agenzia viaggi «Mont Blanc»; Morgex tabaccheria Véticoz; Saint-Vincent «Best Records»; Verrès tabaccheria Borettaz; Pont-St-Martin centro giovani Calembour. Ulteriori informazioni al numero 0165273413 oppure sul sito *www.regione.vda.it.* [s. ser.]

DOLCE SALATO di PAOLO MASSOBRIO

Le tome del Maccagno cremose e profumate

UNO degli esami più appassionanti che [redacted]i toccarono (facoltà di Scie[redacted] politiche, Università Cattolica) fu quello di storia economica. E lo ricordo [redacted] gratitudine perché da quelle pagine usciva il Piemonte, il mio Piemonte, quello della filossera e dei bigatt [redacted] bachi da seta), quello che [redacted] conservarsi [redacted] tenacia e qualche velo di malinconia. Quando voglio andare a ritroso nel tempo, per osservare i muri delle case (quanta cultura c'è nell'architettura), i colori e i tempi scanditi come duecento anni fa, vado nel Biellese e poi sopra, al santuario d'Oropa, nel silenzio assoluto di quel luogo, quando scende la sera. Ci [redacted] le stanze per il ricovero dei pellegrini, che non finiscono mai, le scalinate antiche che proseguono, dopo [redacted] primo concentrico, fino alla maestosa chie[redacted] Ma sotto, [redacted] n'è un'altra, più raccolta e sempre aperta. [redacted] poi i negozietti dei souvenir che chiudono una giornata magra, qualche persona che fa risuonare i passi sotto la pietra di quei chiostri e, al termine di questa passeggiata (ahimè rara), eccomi al caffè Deiro a bere [redacted] ratafià. Ma quando [redacted] giorno di festa la musica è diversa e, sulla piazza arrivano le bancarelle con le tome del Maccagno, squisite, antiche nei loro sapori, avide di un sorso di [redacted] rosso. Tra i produttori che più mi hanno colpito cito Bruno Ottino, che fa il Bëdu di Sant'Eurosia. Un formaggio che stagiona sulla paglia fino a quando non diventa piatto e cremoso. E il momento migliore per assaggiarlo è questo, magari con la sua eccezionale mostarda di mele, altroché d'antan.

Bruno Ottino - Pralungo (Biella) - via Tancallo, 190 - tel. 015/444296

Formaggio al kg.: 16 mila lire

Quanta diffidenza mostrano i bambini quando gl[redacted] porgi un biscotto che non ha la carta della pubblicità. Per loro il biscotto al latte si identifica con un marchio ben preciso, [redacted] con la sostanza. E noi, quasi quarantenni, siamo la prima generazione che ha mostrato resistenze alle paste di meliga del forno della nonna. Che sciocchi, [redacted] pensarci, oppure soltanto vittime della comunicazione. Ma questo biscotto che Giorgio Pagella (via Bergamo 13) di Alessandria rivende nella sua boutique del gusto è veramente un biscotto al latte. Lo senti dopo aver dato un morso ad [redacted] bastoncino di fragranza inusitata: [redacted]ti il buon sapore del burro fresco che rimane in bocca. Bravi allora, bravi a questi fornai che hanno accantonato il pane per fare solo questi prototipi di gusto, imperdibili (anche con gocce di cioccolato) come i loro grissini stirati.

Panificio Castellotti - Sale (Alessandria) - via San Giuliano, 47 - tel. 0131/84916 - Aperto solo martedì, mercoledì e giovedì - Biscotti al kg.: 11 mila lire.

Bra 7/29.10.2000
San Rocco/Ala di Corso Garibaldi
www.dedalus-bra.it

DEDALUS
L'ARCA

Informazioni:
Tel. 0172438324
Fax 0172418601

programma

sabato
14 Ottobre

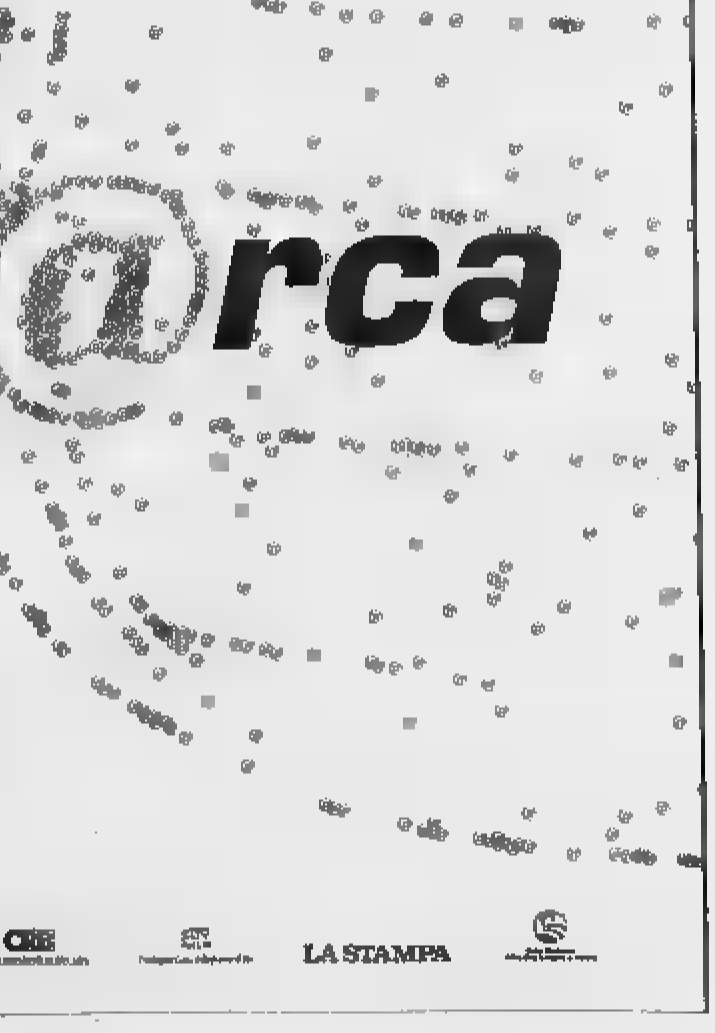

Ore 16.00
Portici Ala di Corso Garibaldi
Incontro con Carlo Colombo, [redacted] Cresset, Jean Marie Massaud, Tim Power, Jerszy Seymour, finalisti del Premio Dedalus per il Design Europeo

Ore 17.00
Palazzo Comunale
Via Monte di Pietà
Apertura della Mostra
LA CREATIVITÀ [redacted]
Retrospettiva di Dedalus

Ore 18.00
Portici Ala di Corso Garibaldi
Cerimonia di consegna del Premio Dedalus per il Design Europeo

ABET LAMINATI
LA STAMPA

Grandi marche a piccoli prezzi.

Dall'11 al 21 ottobre.

Ecco alcuni esempi:

Certosa Galbani *g 170* £ 3.190
PER I TITOLARI SCONTO 30% — 2.200 (al Kg £ 12.940) € 1.14

Biraghini Biraghi *g 500*
8.900 (al Kg £ 17.800)

Pansotti/Raviolini 3 Carni Buitoni *g 250* £ 4.520
PER I TITOLARI AMICA SCONTO 40% — 2.710 (al Kg £ 10.840) € 1.40

Lavazza Qualità Oro *conf. 2 pz. g 500*
PER I TITOLARI AMICA — 8.990 (al Kg £ 17.980)

Succhi di Frutta *gusti assortiti conf. 6 brik da 200 ml cad.* £ 4.930
PER I TITOLARI AMICA SCONTO 33% — 3.305 (al Lt £ 2.755) € 1.71

Pasta Barilla *formati normali g 500*
PER I TITOLARI AMICA — 890 (al Kg £ 1.780) € 0.46

Olio Extrav. d'Oliva Bertolli *Robusto/Gentile L 1* £ 8.940
PER I TITOLARI AMICA SCONTO 33% — 5.990 € 3.10

Gocciole Cioccolato/Cappuccino Pavesi *g 500*
2.890 (al Kg £ 5.780) € 1.49

Buondì Motta al Cacao *g 400* £ 3.790
PER I TITOLARI AMICA SCONTO 20% — 3.030 (al Kg £ 7.575)

Oransoda/Lemonsoda Pelmosoda *L 1,5* £ 1.880
1.260 (al Lt £ 840)

Birra Peroni *ml 660* £ 1.530
PER I TITOLARI AMICA SCONTO 20% — 1.225 (al Lt £ 1.855) € 0.63

Scottex Tovaglioli *un velo pz. 176* £ 3.390
SCONTO 40% — 1.990

Ava Lavatrice *ricarica 30 mis.* £ 13.990
TITOLARI AMICA SCONTO 20% — 11.190 (al Kg £ 3.110) € 5.78

Colorazioni Country Colors Testanera £ 12.500
SCONTO 20% — 9.990 € 5.15

Offerte valide nei punti vendita della Liguria, Piemonte e Valle d'Aosta dove sono presenti i prodotti promozionali oltre esaurimento scorte. I prezzi potranno subire variazioni nel caso di eventuali errori tipografici, rilievi o modifiche alle leggi fiscali. Tieni la carta "Spesaltrica Club" nei Supermercati GS della Liguria, Piemonte e Valle d'Aosta che espongono la locandina e il regolamento. Da sconti esclusivi, utili premi prestigiosi, e subito valida ed è gratuita.

GS

Sa cosa voglio.

Quattordici gli spettacoli in programma fino a giugno. Biglietti d'ingresso a 12 e ottomila lire

«Giochi di finzione», Domo ci riprova

Domani al Galletti esordio con la compagnia «I ludici»

Filippo Ruberià
DOMODOSSOLA

Ai blocchi di partenza, domani sera, «Giochi [redacted] finzione» la rassegna teatrale dei gruppi amatoriali. Quattordici gli spettacoli in programma, che accompagneranno gli appassionati ossolani, da ottobre a giugno, con una cadenza di due rappresentazioni al mese. Si svolgeranno tutti al Teatro Galletti, alle 21. Dodici e otto [redacted] lire il costo del biglietto d'ingresso, mentre gli abbonamenti sono in vendita a 120 mila lire. Alla sua dodicesima edizione, l'iniziativa [redacted] organizzata dall'Associazione ossolana Teatro e Cultura e dagli assessorati del Comune di Domo e della Comunità Montana Valle Ossola. Ideata per offrire [redacted] spazio alle compagnie amatoriali del Vco, [redacted] manifestazione ha allargato i suoi confini, inserendo nel cartellone anche artisti provenienti dal resto d'Italia. Quest'operazione, oltre che portare ad un'offerta maggiore ha elevato la qualità delle proposte. «Va rilevato - sottolinea [redacted] Giuseppe Farnelli neo presidente dell'Associazione ossolana Teatro e Cultura - che ormai di amatoriale la manifestazione ha solo il nome in quanto, come dimostrato lo scorso anno, gli attori hanno un livello di preparazione di primo piano». L'esordio di domani sera è affidato [redacted] romani di «I ludici» che portano sul palco del Galletti «Oximo[redacted]». Tema di fondo è il malessere che affligge i giovani: la noia. L'obiettivo è quello di portare lo spettatore a riflettere attraverso i personaggi che vengono proposti. C'è il mediatore, [redacted] bastian contrario, il saccecente, il pignolo, [redacted] matto [redacted] l'ingenuo. C'è infine il sistema che pur non apparendo condiziona [redacted] comportamento di tutti nella lotta per il p[redacted] Tra il sogno e la realtà i personaggi di «Oximoron» si immergono in [redacted] giostra [redacted] luoghi comuni e contraddizioni che sono propri di una società dove l'individualità dell'essere viene spogliata della sua libertà. Il percorso risulta essere alla fine un'allegoria sul sistema dei valori attuali, basa[redacted] sulla sopraffazione dell'uomo sull'uomo. Lo spettacolo è un tassello del discorso artisti[redacted] e sociale dei «Ludici» convinti sostenitori della libertà e della non-violenza. La seconda formazione a salire sul palcoscenico del Galletti, il 4 novembre, [redacted] l'Associazione culturale «Il cavallo parlante» di Gozzano con «Gli atti unici» di Checov. Sguirà poi «Le contrade» tratta da «Il malato immaginario» di Molière portata in scena dal gruppo ticinese, di Losone, «Le contrade». La chiusura della manifestazione sarà affidata co[redacted] di consueto alla compagnia «Lalo» [redacted] Domodossola il [redacted] giugno del 2001. Tra le formazioni locali [redacted] saranno le verbanesi «Cumpagnia dul dialet da Intra» [redacted] «I quattro gatti», la «Clessidra» [redacted] Beura, «Immagina» di Domo e la «Corte dei miracoli» di Varallo Pombia.

> Ideata come spazio per le compagnie amatoriali del Vco la manifestazione ha allargato i suoi confini, inserendo artisti da tutta Italia

Attori della compagnia domese «Lalo» in scena. Chiuderà come la rassegna con lo spettacolo del 3 giugno. Sono cinque le formazioni locali protagoniste del cartellone promossoda Associazione ossolana Teatro e Cultura, Comune di Domo e Comunità Montana Valle Ossola

[redacted]

Corsi con l'associazione di Beretta

«Voci di Novara» non hanno età

[redacted]

Paolo Beretta con i suoi piccoli cantori durante l'esibizione in piazza Duomo domenica [redacted] durante la festa [redacted] volontariato

[redacted]

[redacted]

«Vieni nel coro e metti a disposizione la voce: ti divertirai e conoscerai nuovi [redacted]ci». E' l'appello lanciato da «Le voci di Novara». E' diretta da Paolo Beretta [redacted] si propone come punto di riferimento per parecchie attitività artistiche, come l'«asilo musicale», per bambini da [redacted] a 5 anni, [redacted] corso [redacted] alfabetizzazione musicale rivolto [redacted] più grandicelli. Sono coinvolti anche gli [redacted] 50», [redacted] un programma di musica, teatro e danza, mentre la scuola di musical prevede pure un [redacted] per coreografi. Non mancano lezioni per d.j. [redacted] «Le [redacted] bianche [redacted] Novara», diretto da Beretta, taglia il traguardo dei 20 [redacted] di attività e tiene in media 50 concerti all'anno. Domenica pomeriggio si esibiscono a TornacoPer informazioni tel. 0321/612031. [c. m.]

[redacted]

[redacted]					
[redacted]	72	77	54	81	61
	77	56	53	53	52
CAGLIARI	56	45	62	65	55
	87	71	64	62	54
FIRENZE	13	31	44	38	17
	90	66	61	54	48
GENOVA	70	23	35	44	73
	61	54	54	53	43
MILANO	80	5	46	65	21
	76	71	61	58	55
NAPOLI	42	27	32	70	88
	72	68	64	55	50
[redacted]	[redacted]	30	[redacted]	34	81
	91	80	[redacted]	61	57
[redacted]	35	78	34	28	86
	78	71	63	44	41
TORINO	59	72	65	61	18
	[redacted]	82	68	47	46
VENEZIA	16	23	74	67	4
	70	61	58	57	52

IL [redacted] SUGGERISCE

Ambi centrati: Ambi [redacted] sul n. 40 di Roma. Ecco le 30 coppie su cui puntare. Il gioco va programmato per almeno 4 settimane consecutive come gli altri sistemi:

40-4	40-7	40-10	40-12	40-16
40-18	40-20	40-24	40-27	40-29
40-31	40-33	40-35	40-46	40-48
40-52	40-55	40-57	40-60	40-61
40-64	40-67	40-69	40-72	40-74
40-76	40-81	40-85	40-88	40-89

Ambate mature: Sono ambate in [redacted]denza d'uscita, infatti tra parentesi indichiamo la presunta scadenza in settimane:
[redacted] 62 (1); Cagliari 27 (5); Firenze 42 (0); Genova 88 (0); Milano 90 (0); Napoli 22 (0); Palermo 63 (0); Roma 68 (0); Torino 10 (0); Venezia 25 (2).

Per questa settimana il computer ci consiglia i 40 ambi in frequenza sulla ruota [redacted] Genova:

11-9	11-7	11-8	85-45	85-35
11-18	11-14	11-16	85-54	85-42
11-27	11-21	11-24	[redacted]	85-43
11-36	11-28	11-32	85-72	85-44
11-45	11-35	85-9	85-7	85-8
11-54	11-42	85-18	85-14	85-16
11-63	11-43	85-27	85-21	85-24
11-72	11-44	85-36	85-28	85-32

Per cadenze [redacted] lunghetta più [redacted] ritardo sviluppata per ambo e terno [redacted] giocare a Venezia

10-20-30	30-80-90	60-70-80
10-40-50	30-10-20	60-90-10
10-60-70	40-50-60	60-20-30
10-80-90	40-70-80	60-40-50
20-30-40	40-90-10	70-80-90
20-50-60	40-20-30	70-10-20
20-70-80	50-60-70	70-30-40
20-90-10	50-80-90	70-50-60
30-40-50	50-10-20	80-90-10
80-60-70	50-30-40	80-20-30

VINCITE: Estratto 47 Cagliari

[redacted] - [redacted] JACKPOT
Giocate normali [redacted] integrati

L. 1600 2 combinazioni	14 - 32 - 40 - 87 - 10 - 45 28 - 64 - 80 - 78 - 1 - 90
L. 5600 7 combinazioni	[redacted] - 39 - 44 - 53 - 42 - 88 - 7
L. 179.200 224 combinazioni	**Giocate sistematiche [redacted] basi** - basi fisse prese 1 a 1 = 20 - 38 - 41 - 90 - varianti = 10 - 84 - 31 - 44 - 56 - 57 - 8 - 25

Statistiche [redacted] della Ricevitoria [redacted] 490 di Davide [redacted] Liliana Miola, via Viana 27, Candelo

Guida agli avvenimenti della nottata. Al «Beba» di Ornavasso un festival di musica rock

Arona, Maurizio Solieri in concerto al Mirage Festa per il «mesiversario» al Phenomenon

NOVARA. Il meglio del rock con Raffaele Fiore al «Battisti Music Cafè», sotto l'hotel Victoria, dalle 22,30.
TRECATE. Serata in compagnia di un simpatico deejay al ristorante pub «Cowboys»
CARPI[redacted] Liscio e revival con le covers dell'orchestra [redacted] di Fred California dalle 21,30 al «Vallechiara».
[redacted]. Pop-rock dalle 22 al «Poitin Stil» frazione di Loreto in compagnia delle covers proposte dagli «Slego».
FONTANETO D'AGOGNA. Grande festa del sesto «mesiversario» al «Phenomenon», lungo la statale del Lago d'Orta. Tutto lo staff del «Phenomenon» indosserà un abbigliamento... in tema. Dalle 22 la musica dal vivo sarà a cura degli «Illeciti Musicali».
BOLZANO NOVARESE. Live music al «Poco Loco Cafè» [redacted] il «Nocciolo della questione», genere blues.
[redacted] Soul, rytbm'n blues e grandi classici [redacted] Charlie Yelverton e i suoi «Satura Lanx» dalle 22 allo «Show Time».
MIASINO. Saranno gli «Inside Out» [redacted] ravvivare la serata musicale live del «Bulldog Pub» di Pisogno.
ARONA. Appuntamento da non perdere [redacted] «Mirage» con il concerto di Maurizio Solieri, chitarrista [redacted] Vasco, e le «Custodie Cautelari», dalle 22,30.
[redacted] Si balla alla disco «Giardino» con i mix del deejay Ben Harrison. Genere commerciale. Dalle 23.
DORMELLETTO. Serata d'animazione con il «magico Paky» dalle 22,30 al «Kucs Cafè», lungo la statale [redacted] Sempione.
[redacted]. Concertone rock con la «Canistracci Oil» dalle [redacted],30 al roadhouse «Waco's».
[redacted] **CARPUGNINO.** Not[redacted] con [redacted] rock dei «Preludio» dalle 22 all'Osteria «La Selva» [redacted] Graglia Piana. Dalle 22.
ORNAVASSO. Al via all'«American Bebe Discobar» il «rock'n'roll music festival». Le band più note e conosciute fa[redacted] tappa [redacted] prossimi venerdì nel locale ossolano. Stasera il debutto è affidato alla «Travelling Band» di Reggio Emilia (rockabilly).
[redacted] della Birra Bock al «Millennium» con giochi e premi dalle 21,30.
TRONTANO. Serata in blues dalle 22 alla «Birreria dei Vichingo» in compagnia delle covers proposte dai «Too Much Blues».
[redacted] Torna al «Trocadero» la splendida festa Anni Ottanta proposta [redacted] «Tanza». Dalle 23.

Serate all'insegna del divertimento nelle discoteche e birrerie delle due province

A cura di [redacted] PIATTI

stasera

AL CINEMA

[redacted]
VIP. Tel 0321-625 688
L'uomo senza ombra. [redacted] Kevin Bacon. Or.: 20, 22.30. Feriali, festivi e prefestivi L. 13.000, rid 9000 (12/17 anni L. 11.000, esclusi sabato dopo le 21). Mercoledì sera, sabato pom. fer. 9000.Prenotazioni e prevendite in orario di apertura cassa [redacted]
AMALRO Tel 0321-474 826
U - 571. [redacted] M. McConaughey. Or.: 20,10, 22,30. Feriali, festivi e prefestivi. L. [redacted] 8000 lun. fer. [redacted]
[redacted] Tel 0321 - 627 576
Chiuso per lavori
ELDORADO. Tel 0321 - 624.158
[redacted] **tempesta perfetta**, con George Clooney. Or.: 20,05; 22.30 Feriali, festivi e prefestivi L. [redacted]. [redacted] 9000 (8/17 anni L. 11.000, [redacted] sabato dopo le 21). [redacted] feriale 9.000.
VITTORIA. Tel 0321 - 623 395.
chiuso.
SACRO CUORE. Tel 0321 - 46 54.84.
Accordi e disaccordi, or. 17,30 e 21 (cineforum). [redacted], festivi e prefestivi L. 12.000, rid 10000 [redacted] feriali e non prefestivi, posto unico L. 6.000

[redacted]
SANT'ANDREA
Oggi riposo

[redacted]
[redacted] su segr. tel 0322 - 240 566
I cento passi [redacted] Marco [redacted] Giordana, or.: 21 Lire 10 000 rid. [redacted]

[redacted]
VAMBONI.
Oggi riposo.

[redacted]
MODERNO. Tel. [redacted]2 - 82.151.
Ho solo fatto a pezzi mia moglie, con Woody Allen Or.: 20,15; 22,15 Lire 11 000, 8000; merc. fer. 8000
NUOVO SALA 1. Tel 0322 - 81 741.
FBI [redacted] testi[redacted] [redacted]: 20,15; 22,15. Lire 11.000; [redacted] 8000 (lun. fer. L. [redacted]
[redacted] Tel. 0322 - 81 741.
La strada per Eldorado, [redacted] 20.15 e **U - 571**, con M. McConaughey. Or.: 22.15. Lire 11 000. rid. 8000 (lun fer. L. 8000)
NUOVO SALA 3. Tel. 0322 - 81 741.
Faccia [redacted] Picasso, con M. Ceccanni. Or.: 20.15; 22.15. Lire 11.000. rid 8000 [redacted] fer. L. 8000)

[redacted]
BALLARDINI. Tel 0321 - 51.85.23.
Final destination, or.: 21
Ingresso L. [redacted] con tessera abbonam.

CASTELLETTO TICINO
METROPOLIS [redacted] Tel. 0331 - 914 285 [redacted] informazioni orari e prenotazioni venerdì 18,30-21,30; sabato/domenica 14.30-21.30.
Faccia di Picasso, con Massimo Ceccherini [redacted] 20.30, 22.40. Lire 13.000, rid [redacted].
METROPOLIS SALA2. Tel 0331 - 914.285
F.B.I. protezione Testi[redacted], [redacted] Bruce Willis Or.: 20.20; 22.20 Lire 13 000 rid [redacted]
METROPOLIS SALA3. Tel 0331 - 914 285
U - 571, con M. McConaughey. Or.: 20,10; 22,30. Lire 13.000; rid. 9000.
METROPOLIS SALA4. Tel [redacted] - 914 285.
[redacted] **in 60 secondi**, con [redacted] Cage. Or.: 20 e **Road trip**. or.: 22.40. Lire 13.000; rid 9000
METROPOLIS SALA5. Tel 0331 - 914 285
La tempesta perfetta, con George Clooney. Or.: 20; 22.30 Lire 13.000, rid. 9000.
METROPOLIS SALA6. Tel 0331 - 914 285
L'uomo [redacted] ombra, con Kevin Bacon. Or.: 20.10; 22.40. Lire 13.000; rid. 9000
[redacted] Tel 0331 - 914 285.
Il dottor T e le donne, [redacted] R. Gere. or.: 20.20 e **The cell - La cellula**, con Jennifer Lopez. or.: 22.50. Lire 13 000; rid. 9000

DOMODOSSOLA
[redacted] **MULTISALA 1.** Info. [redacted] segr. tel 0324 - [redacted].853
U - 571, con M. McConaughey. Or.: 20, 22.30.
[redacted] **MULTISALA 2.** Info su segr. [redacted] - 240 853.
La strada per El dorado, cartoni animati. Or.: 20.30, 22.30
CINE 1 SALA 1. Info su segr. tel 0324 - 242.046.
F.B.I. Protezione testimoni, con Bruce Willis. Or.: 20.30; 22.30
[redacted] **SALA 2.** Info su segr. tel. [redacted] - 242.046.
La lingua del Santo, con [redacted] Albanese. Or. 20.30, 22.30

OLEGGIO
[redacted] Tel 0321 - 91 183.
Il dottor T e le donne, con R. Gere. Or.: 21,15.

OMEGNA
SOCIALE Tel. 0323 - 61.459.
La tempesta perfetta, con George Clooney Or.: 21.
ORATORIO
Oggi riposo

TRECATE
S. PELLICO Info e prezzi spettacoli al numero di segr. telefonica 0321 - 777.122. **La tempesta perfetta**, con G. Clooney or.: [redacted].

VERBANIA
[redacted] **(INTRA)** Info e prezzi spettacoli al numero di segr. telefonica 0323 - [redacted].940.
Denti Or.: 20.30, 22.30.
VIP Info e prezzi su segr. tel. 0323 40.19.40.
L'uomo senza ombra. Or.: 20,30, 22.30.
SOCIALE (PALLANZA) [redacted] 1. Info. orari e prezzi spettacoli al numero di segr. tel. 0323 - 501.964.
Faccia [redacted] Picasso, con M. Ceccherini, or.: 20, 22.15
SOCIALE [redacted] **SALA2.** Info. [redacted] e prezzi spettacoli al numero di segr. [redacted] 0323 - 501.[redacted].
F.B.I. protezione testimoni, [redacted] Bruce Willis. Or.: 20; 22,15

nelle sale di

TORINO

ACCADEMIA p. S. Giulia 2 bis. T. 011 88.78.07. **La mappa del mondo.** Or. 15.17.30; 20; 22.30.
ACTOR'S STUDIO via Chiesa della Salute 77/b, tel 216.67/84 **El Dorado.** Or.: 16; 18. **Il dottor T & le donne.** Or. 20.10, 22.30
ARDA 280 c. Giulio Cesare 67, tel. [redacted]. **Anteprima spazio Torino.** Ore 14,30-18 film in concorso; ore 18 A casa mia posso avere il sole e sognare la luna. La bottega del possibile. Al tempre incontro con Don Ciotti. Ore 20,45 R.R. Rousseau a Torino. Al [redacted].
ARDA 480 c. Giulio Cesare 67, tel. 858 521. **Anteprima spazio Torino.** Ore 15-19/20-23,45 Film in concorso
ALFIERI p.zza Solferino 2. tel. [redacted]00 Riposo.
AMBROSIO MULTISALA c. Vittorio Emanuele II 52, tel. 547.007. Sala 1: **L'uomo senza ombra.** Or.: 15; 17.30, 20; 22.30. Sala 2 **Il dottor T & le donne.** [redacted]: 15.30; 17,50; 20,10; 22,30. Sala 3: **La strada per El Dorado.** Or.: 16,30; 18,30. **The cell.** Or: 20.20; 22.30.
CAPITOL v. San Dalmazzo 24, [redacted] **Picasso.** [redacted]: 16; 18,10: 20,20; 22.30.
CENTRALE v. C. Alberto 27, tel. [redacted]. **Seconda pelle.** Or. 16,15; 18.20: 20,30; 22.30. Viet. min 14.
C. CHAPLIN 1 v. Garibaldi 32/e, tel. 436.07.23. **Il dottor T & le donne.** Or.: 15,30; 17,50; 20,10; 22,30.
C. CHAPLIN 2 v. [redacted] 32/e. [redacted] 436.07.23. [redacted]. Or.: 16; [redacted],10; 20,20; 22,30.
CIAK c. G. Cesare 105, tel. 232.029. **Si fa presto a dire amore.** Or.: 16; 18,10; 20,20; 22,30.
DORIA v. Gramsci 9, tel. 542.422. **Fuori in 60 secondi.** Or.: 15,40; 18; 20,20; 22.40.
DUE GIARDINI - Sala Nirvana v. Monfalcone 62, tel. 327.2214. **L'amore che non muore.** Or.: 16; 18,15; 20,25 22,30
DUE GIARDINI - Sala [redacted] Monfalcone 62, tel. 327.2214. **La mappa del mondo.** [redacted]: 15,15; 17,40; 20,05; 22.30.
ELISEO GRANDE p. Sabotino, [redacted] 447.52.41. **L'uomo senza ombra.** Or.: 15,30; 17,50; 20,10; 22,30.
ELISEO BLU piazza Sabotino, tel. 447.52.41. **Qui non è il Paradiso.** Or.: 16; 18,10; 20,20; 22,30.
ELISEO ROSSO p. Sabotino, tel. 447.52.41. **Faccia di Picasso.** Or.: 16,15; [redacted] 22,30.
EMPIRE p. Vittorio Veneto 5, tel. 817.16.42 [redacted] lavori.
ERBA 1 c. Moncalieri [redacted], tel. 661.54.47. **Holy smoke.** Or.: 16.30; 20; 22,30.
ERBA 2 c. Moncalieri 241, tel. 661.54.47. **Il patriota.** [redacted]: 16; 20; 22.
ETOILE v. B. Buozzi [redacted] v. [redacted] tel. 530.353. **Titan A.E.** Or.: 15,50; 17.50. **Ic[redacted] & Irene.** Or.: 21,15; 22.30.
[redacted] 30. tel. 817.33.23. **FBI - protezione testimoni.** Or.: 20; 22,30.
FIAMMA corso Trapani 57, tel. 385.2057. **La tempesta perfetta.** Or.: 14,45; 17.20; 19.55, 22,30.
IDEAL c. Beccaria 4, tel. [redacted] 4316. [redacted] per lavori.
KING v. Po [redacted], tel. 812.59.96. **Il cerchio.** Or.: [redacted]; 16,45; 18,40. 20,30; 22,30.
[redacted] v. S. Teresa 5, tel. 534 614. **Vatel.** [redacted]: 15,00; 17,50; 20.10: 22.30.
[redacted], tel. 541.283. [redacted]. Or.: 15,20; 17,45; 20,10; 22.35.
MASSIMO UNO v. Montebello 8, tel. 817.1048. Chiuso per lavori
MASSIMO DUE v. [redacted]. tel. 817.1048. Chiuso per [redacted]
[redacted] 1 v. Pomba 7, [redacted] 812.41.73. **Faccia di Picasso.** Or. 16,05; 18,20, 20,25; 22,30.
NAZIONALE 2 v. Pomba 7. tel. 812.41.73. **Ho solo fatto a pezzi mia moglie.** [redacted]: 16,15; [redacted] 20.30; 22.30
OLIMPIA 1 v. Arsenale [redacted], tel. 532.448 **Road trip.** Or.: 16; 18,10; 20,20; 22,30.
OLIMPIA 2 v. Arsenale 31, tel. 532.448. **La lingua del santo.** Or.. 15,30; 17,50, 20,10; 22,30.
REPOSI v. XX Settembre 15, tel. 531.400. Sala 1: **L'uomo senza ombra.** Or 15; 17,30, 20; 22.30. Sala 2. **La strada per El Dorado.** Or.: 15,50; 17.50. **Il dottor T & le donne.** Or.: 20; 22.30. Sala 3: **La tempesta perfetta.** Or. 15, 17,30; 20; 22.30. Sala 4. **Il dottor T & le donne.** Or.: 15; 17.30. **Final destination** Or.. 20,20, 22,30. Sala 5: **The cell.** Or.: 15,45; 17,40, 20,05; 22,30.
ROMANO Galleria [redacted]bina, tel. 562.01.45. [redacted]. [redacted]: 16.15, 18.20, 20,25; 22.30
STUDIO RITZ via [redacted] 2, [redacted] 819.01 50. **L'amore che non muore.** Or.: 16; 18.10. 20,20, 22,30.
[redacted] 1 Teatro [redacted] corso Massimo d'Azeglio 17, tel. 650.02.00. **Ho solo fatto a pezzi mia moglie.** Or.: 20,30; 22,35.
VALENTINO 2 Teatro Nuovo c. M. d'Azeglio 17. tel. 650.02.00 **Final de**[redacted]. Or.: 20 20; 22.30.
VITTORIA v. Roma 336, tel. 5621789. **F.B.I. protezione te**[redacted]. Or.: 15,50, 18.05; 20,20; 22.35.
TEATRO [redacted]. Vendita biglietti per Sly [redacted] di E. [redacted]-Ferrari, con J. Carreras (titolo inaugurale della Stagione d'Opera 2000-01) e del concerto straordinario di G. Testa del 24/10. Inf. e vendita: biglietteria (ore 10.30-18). [redacted] 011 8815 241/242.
PICCOLO REGIO G. PUCCINI. Piccolo Regio laboratorio, 20 occasioni[redacted] capire come e [redacted] e si sviluppa la creatività artistica contemporanea. Sono [redacted] gli abbonamenti a 21 spettacoli a L. 150 000 e a 15 spettacoli a scelta L. 100.000. Biglietteria del Teatro [redacted] (ore 10.30-18). Tel. 011 88[redacted]
[redacted]ATRO. [redacted] Giulio Cesare 67 - Tel. 011 850 570. Non pervenuto.
AUDITORIUM Giovanni Agnelli Lingotto via Nizza 280. Turno blu ore 21 [redacted] Nazionale della Rai 1° **Concerto Stagione** [redacted] 2000-2001. Direttore [redacted] Lazarev, mezzosoprano [redacted] Hamilton, Tenore Roland Wagenfuhrer. Musiche di Wagner, Mahler. Poltrona L. 60.000. Ingr. L. 35.000 rid [redacted] L. 18.000. Inf. tel. 011 [redacted].
AUDITORIUM RAI Non pervenuto.
CONSERVATORIO G. VERDI P.za Bodoni. Riposo.

Alla «Canonica» di Novara rassegna di arti varie

Castagne in musica con il Cai Micologia per Villa Soranzo

La Pro Loco di Colazza, sulle colline del Vergante, organizzerà anche quest'anno in piazza Milano la Castagnata in costume. Le prelibate caldarroste saranno offerte domenica da personale che indosserà curiosi abiti d'epoca delle popolazioni locali. Castagnata ed esibizione del Coro Cai nella casa protetta di piazza d'Armi a Novara; sabato dalle 15 alle 17 i centri di amicizia della città offrono un pomeriggio di [redacted] pagnia agli anziani ospiti. Organizzano il gruppo «Un sorriso per amico» e il direttivo Anva. Sempre a Novara, fino al 19 ottobre [redacted] centro culturale «La Canonica» propone la tradizionale mostra delle attività di espressività ed operosi[redacted] creativa: le sezioni di modellatura, pittura su ceramica, disegno, foto, [redacted] altri percorso, sono visitabili ogni giorno dalle 16 alle [redacted].

Il cortile di Villa Soranzo [redacted] Varallo Pombia ospita dome[redacted] [redacted] [redacted] dei funghi realizzata in collaborazione [redacted] l'associazione micologica Bresadola. Programma: dalle [redacted] la raccolta del materiale, apertura della mostra alle 10, premiazione della gara micologica alle 11,30. L'invito a partecipare è aperto a tutti gli appassionati.

A Villa Marzoni di Tornaco questa sera dalle 21 vernissage del film «Nando dell'Andromeda». Saranno presenti [redacted]li attori del cast, che si intratterranno con il pubblico. Nel corso della serata verranno presentati filmati e diapositi[redacted] sul film, e il sindaco Gaudenzio Sarino illustrerà le iniziative del premio «L'uomo e la sua terra». L'ingresso alla serata [redacted] libero. [c. m.]

Caldarroste protagoniste in [redacted]

Al via nel weekend gli attesi campionati di serie B maschili e femminili

Si apre la stagione del volley

Torna il duello tra Novara e Romagnano

Marco Piatti

Dopo il «rodaggio» fatto in Coppa, le novaresi sono pronte a debuttare nei nuovi campionati di serie B, al via sabato. Naturalmente le maggiori attenzioni puntate coppia Politech Novara e Trasgo Cavanna Romagnano, nel maschile, che sotto rete dopo anni di «separazione».

Mercoledì sera la nuova Politech Novara è stata presentata ufficialmente al «Ryan's» di via Morera. A far gli onori di casa il presidente, Carlo Robiglio i dirigenti, che hanno accolto gli sponsor, i rappresentanti del Comune, assessori Monica Francoglio Mimmo Ierace e i tanti giornalisti. Sul palco sono saliti tutti i giocatori, assieme al tecnico Mario Sasso e il vice, Stefano Mancin, l'allenatore della promozione. Sasso ha spiegato aver scelto Novara «perchè è una società che non ha fretta di arrivare, primo obiettivo ha la programmazione nel tempo. E io sono qua per costruire qualcosa di importante». Nessuno si sbilanciato sugli obiettivi stagionali, anche per scaramanzia, che comunque quelli di disputare un torneo dignitoso.

La Politech disputerà i suoi incontri casalinghi il sabato sera in viale Verdi, mentre da Romagnano arriva la novità dello spostamento, dalla canonica serata del sabato alla domeni-

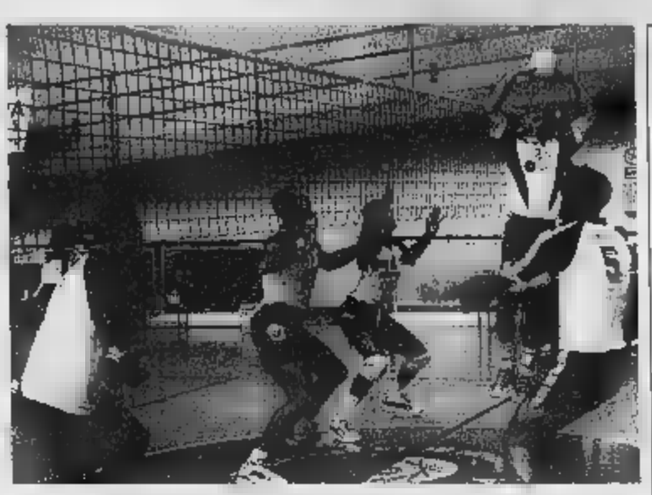

Riecco in campo la Politech Novara dopo l'esaltante promozione dell'anno scorso

pomeriggio (ore 18). E anche in riva al Sesia c'è naturalmente grande attesa per l'avvio della B1, con il «pepe» messo dal ritorno della sfida «cugino» del capoluogo. Il tecnico Dimiter Zlatanov ha indicato le sue favorite: «Gabeca Brescia su tutte, alle sue spalle pongo un quartetto con Crema, Cavriago, Cantù e Caronno. La rivelazione? Potrebbe proprio il Novara. Noi del Pavic puntiamo a un piazzamento tra il quinto e il sesto posto». La «prima» è difficile per entrambe: Novara va a Crema e Romagnano ospita Caronno. Tra le curiosità del torneo, da segnalare che gli azzurri novaresi ritroveranno sulla loro strada Davide Festinese, che dieci anni fa con la maglia del Gorgonzola (oggi è a Cantù) fu protagonista di alcuni episodi burrascosi alcuni giocatori dell'allora Cepiratti. In B2 maschile l'Altea Borgomanero comincia a Mondovì.

Un'occhiata al femminile: debutto casalingo per la Sparta Sanmartinese (B1) con il Lodi alla «Bollini», mentre in B2 Pavic di Maurizio Conti gioca a Chivasso, la Santi Oleggio domani Alzate Brianza.

L'Agil a posto

Arriva dalla «C» la terza centrale

TRECATE. L'Agil risolve... per vie interne il problema legato alla terza centrale. Si tratta di Cristiana Zonca, 18 anni, alta 182 cm. che rientra alla società blufucsia dopo due stagioni tra- alla Pallavolo Galliate in C. lato la mossa rientra nella politica della società, fatta di grandi sacrifici sul piano economico, dall'altro è un piccolo azzardo perchè il salto di categorie appare davvero eccessivo. Con Cristiana Zonca è stata promossa anche altro prodotto del giovanile: la schiacciatrice Noemi Porzio (classe '85) che addirittura si «sdoppierà» tra serie D e A2. Un recupero molto gradito è quello di Natalia Viganò: quest'estate sembrava inevitabile il divorzio dalla schiacciatrice omegnese, invece poi le parti si sono riavvicinate e ora «Nati» torna un punto di forza dell'Agil, dimostrato all'ultimo torneo di Castellanza. Dove, tra l'altro, si è ben distinta la stessa Porzio. Frattanto partita la campagna abbonamenti: informazioni sul sito internet della società, agilvolley.com. [m. p.]

PESCA

Assolaghi chiama i giovani Le classifiche del provinciale

Agonisti e dilettanti sempre azione

Dagli over ai «pierini». Settiricca per i pescatori di ogni età. Nel Vco (Lago delle di Ornavasso) tenuta la seconda prova prova del campionato provinciale trota lago. Vco. Ecco le classifiche. Senior: hanno vinto Massimilia- Manganilo dell'Apd Omegna, al secondo Raffaele Stoppini dell'Apd Omegna, terzo posto per Luciano Saglio Ponci della Valdossola. Nell'altro settore primo posto per Claudio Zanardini (Vco Fishing Zani), secondo Romanini, terzo Dante Boiardi, altro esponente della Vco.

Negli «over» il primo posto è andato a Ugo Gagliardi, del Ctp Possaccio, secondo mario bellavigna, della «Valdossola Fishing team», terzo Giorgio Stoppini dell'Apd Omegna. Donne: prima Liliana Sarazzi della Valdossola, seguita da Romilda Colombo (Apd Omegna), terza Graziella Bertelletti del Ctp Possaccio. Promozionale: Bianchi al primo posto (Vco Fishing Zani), secondo Rodolfo Ruffin della Vco, Ermanno Boiardi della Vco Fishing Zani. La terza prova si terrà al laghetto possaccio, Verbania, il novembre.

Iniziative. Al Nuovo Lago Maggiore di Galliate si è tenuta la gara riservata giovanissimi. Durante le operazioni di gara i «pierini» sono stati assistiti dai genitori che li hanno aiutati nelle operazioni. Un centinaio di giovanissimi partecipato alla manifestazione. Ottobre caccia di salmonate ed irides, al circolo Nuovo Laghi San Carlo di Oleggio Castello. Domenica è prevista l'immissione di quintali trote, gara nel lago piccolo. Lo stesso quantitativo per il il ottobre. Lago delle Betulle a feriolo di Baveno: dalla prossima settimana ripopolamente con trote di grossa taglia in previsione dell'iniziativa Pescainsieme, si svolgerà dal ottobre all'1 novembre.

Provincia. Il servizio di vigilanza ittica della Provincia di Novara ha segnalato ritrovamenti eccezionali. nelle scorsesettimane infatti sono recuperati esemplari carpe e luccio perca di notevoli dimensioni cavo Ricca (Comune di Novara) nei sifoni del Molino Baselli, via Locchi, via Oxilia viale Dante. L'operazione si è resa necessaria per l'asciutta effettuata dall'est canali irrigui. Due quintali pesci, destinati altrimenti a morire per mancanza di acqua, sono stati recuperati con un elettrostorditore immessi Agogna e Terdoppio.

Giovanissimi. Assolaghi ha organizzato promozione per ragazzi fino 15 anni non piuti: sabato pomeriggio potranno pescare gratuitamente, dalle ore, purchè siano muniti di tessera Assolaghi. Nelle due provincie questa iniziativa riguarda ben 12 centri sportivi che aderiscono all'Associazione nazionale centri di pesca sportiva. [c. m.]

SPORTFLASH

CALCIO

Cannobiese-Villa 1-1

E' finito 1-1 il recupero della 3ª di andata di Promozione tra Cannobiese e Virtus Villa, giocata sul neutro Verbania. In vantaggio gli uomini di Reali con Castelliti al 48', dopo pochi secondi l'ossolano Donati ha riagguantato il pari. Il match è iniziato alle 21 invece che alle ,30 per il ritardo dell'arbitro. C'è stata anche un'interruzione di erogazione della corrente elettrica dell'illuminazione di quarto d'ora. [r. l.]

EQUITAZIONE

Domenica concorso alla Sin

La Società ippica Novarese nel maneggio della cascina Boriola nel quartiere Bicocca di Novara ospita domenica la finale del trofeo Nord-Ovest. Parteciperanno i cavalieri delle categorie 1, 2 e 3. In mattinata disputeranno le prove di addestramento e concorso mentre nel pomeriggio impegnati con il cross su un percorso di oltre due chilometri di lunghezza. [r. l.]

CICLISMO

Depetris vince a Galliate

Vittoria al fotofinish per l'alessandrino Marco Depetris (Anpi Sport Valenza) al Trofeo Arati di Galliate, ultimissima corsa della stagione. [a. b.]

S.A.R.
Spacci Aziendali Riuniti
lo Spaccio per la tua Casa
pentolame
posateria
piatti
cristalleria
liste NOZZE
punto vendita
chicco
tutto da 0 a 6 anni
premaman > nurserie
abbigliamento > giocattoli
carrozzine > passeggini
aperto la do
Statale Fraz. Fondotoce Tel. 0323.496545

GLOBO
DANCING - DISCOTECA • BORGOVERCELLI • 0161 - 213578
VENERDÌ 13 OTTOBRE Annalisa Simeoni
SABATO 14 OTTOBRE
Valeria Marini
orchestra Mauro Levrini
DOMENICA 15 Genio & Pierrots

Società di Novara che opera nel settore "Corriere espresso Nazionale" ricerca
VENDITORE
con significativa esperienza nel settore dei servizi in genere. Le persone interessate potranno inviare un dettagliato curriculum (con autorizzazione al trattamento dei dati personali) per fax al nr. 0321.479392. e-mail gionnovara@libero.it oppure al tel. n. 0321.479392

ECONOMICI
COMPRO oro, gioielli, orologi. Massime valutazioni. Pagamento contanti. Via XX Settembre 106 Arona Tel. 0322.46-137

Per la pubblicità su:
LA STAMPA
PK publi kompass
PUBLITIME Agente Publikompass spa
28100 NOVARA - Corso Cavour, 13
Tel. 0321.33.341 - Telefax

FOTOCOPIE FAX
STAMPA COMPUTER
CORSO VERCELLI 21 A - 28100 NOVARA - TEL 0321.465.777

Azienda situata nei pressi di Borgomanero cerca
PROGETTISTA MECCANICO
con conoscenza CAD.
Inviare curriculum a
C.P. 68 - 28047 Oleggio (NO)

Azienda situata nei pressi di Borgomanero cerca
MONTATORE MECCANICO
È titolo referenziale anche una preparazione elettrica di base.
Inviare curriculum a
C.P. 68 - 28047 Oleggio (NO)

RTL TORINO
LA RADIO CHE TI ASCOLTA
Tutto quello che può essere di tuo interesse lo trovi su RTL TORINO!
Tel. 011 6624611
Fax 011 6524639
NOVARA e Provincia
FM 94.500

CRISTINA MARMI E GRANITI
Ditta Cristina GHEVIO DI MEINA
Sempre più avanti. Oggi con una grande novità:
Thermax
La 1° stufa al mondo in pietra che funziona a metano con un RISPARMIO DI COMBUSTIBILE DEL 20%
La trovi presso la nostra esposizione con la migliore produzione mondiale di stufe e camini
PREVENTIVI E SOPRALLUOGHI GRATUITI - PERSONALIZZATI
DITTA CRISTINA
IDEE PER LA TUA CASA
Via Parrocchia, 4 - Ghevio di Meina
Tel. 0322 - 21.84.08 - 21.80.37 - Fax. 0322 - 21.87.16
AUTOSTRADA A26 - Uscita Meina 200 mt. a destra

TELECOM
ITALIA
www.telecomitalia.it
COME VORRESTI CHE FOSSE IL FUTURO?
TELEFONIA FISSA, MOBILE, INTERNET, INFORMATION TECHNOLOGY, THE NEXT THING

Offerta della settimana

Euronics Point

la grande catena di elettrodomestici

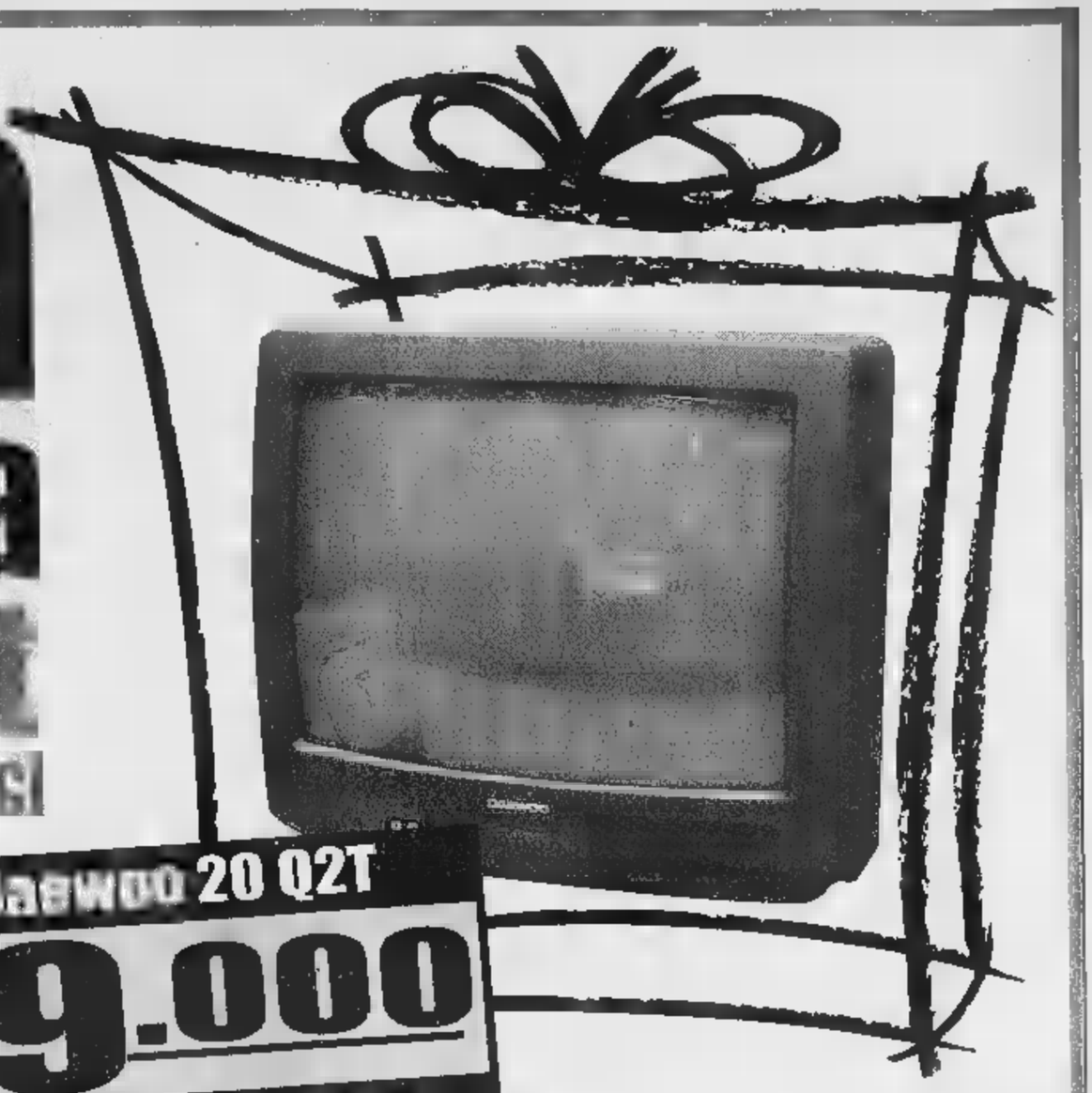

TV color Daewoo 20 Q2T

349.000

Offerta valida dal [illegible] al [illegible] ottobre

EURONICS point

[illegible]

Risparmiatevi.

RENAULT Master
Kangoo

I veicoli commerciali Renault vi fanno risparmiare.

Perché Renault Kangoo Express, [illegible] il piano [illegible] carico di due metri (il [illegible] della categoria) e Renault Master, grazie [illegible] soglia di carico più bassa della categoria (517 mm) e al nuovo sistema di frenata con quattro freni a disco, rendono il vostro lavoro più comodo e sicuro.

Perché Renault vi offre per un usato che vale zero

■ 3 milioni
per l'acquisto [illegible] Renault Kangoo Express*

■ 6 milioni
per l'acquisto di Renault Master*.

Oppure
finanziamenti in 36 mesi
a tasso zero.**

Veicoli commerciali Renault.
Lavori meglio, vivi di più.

*Offerta valida fino [illegible] 31/10/2000 **Esempio di finanziamento: Renault Kangoo [illegible]press 1.2 L. 19.947.236 (IVA esclusa); importo finanziato L. 15.900.000; 36 rate mensili da L. 441.600; T.A.N. 0% T.A.E.G. 1,03%. Renault Master T28 1.9 dTi L. [illegible] (IVA esclusa); massimo importo finanziato L. 30.000.000; 36 rate mensili da L. 833.300; T.A.N. 0% T.A.E.G. 0,54%. Spese [illegible] L. 250.000; imposta bollo L. 20.000 [illegible] FinRenault. Offerta [illegible] Fino al 31/10/2000 per vetture presenti in Concessionaria.

Venite [illegible] provarle presso l'organizzazione di vendita Renault:

GAMMA AUTO
C.so Fiume, 61 – Vercelli – Tel. 0161259466

BERRUTO
Via Faldella, 1 – Crescentino – Tel. 0161834066

GILARDI CARS
C.so Vercelli, 203 – Borgosesia – Tel. 016322995

SIAMO ARRIVATI

oggi anche a VERCELLI

Scarpe & Vestiti

reparto **uomo**
reparto **donna**
reparto **bambino**
reparto **jeanseria e casual**
reparto **sport**
reparto **intimo**
reparto **teleria**

Le scarpe siamo noi

Quattropassi
CALZATURE

HappyCenter
CENTRI MODA
ABBIGLIAMENTO

Evoluzione Tel. 0322.836391 com. com. eff.

VERCELLI
C.so Marcello Prestinari (angolo via Terracina)

PeterVest
Pellicceria
moda autunno-inverno
2000-2001
è bello sapere che c'è
visoni
visoni reversibili
zibellini
cincillà
castorini
reversibili
cappottoni
nappe
trapuntati
lapin
nylon
cashmere
PeterVest
moda autunno-inverno
2000-2001
visoni
visoni reversibili
zibellini
RICHIEDI IL NUOVO CATALOGO!!

IL FISCO E GLI EVASORI | UNA BATTAGLIA CONTINUA

LE CONDANNE PREVISTE

La nuova legge, nel marzo scorso, ha modificato quella denominata «manette agli evasori». Ora si guarda all'imposta evasa più che all'imponibile sottratto al controllo. Sono previste condanne fino a 3 anni di carcere per chi non indica nella dichiarazione i ricavi o gonfia i passivi, se l'imposta evasa è superiore a 200 milioni

LA VIA DEI

Contro la cartella esattoriale emessa dopo gli accertamenti della Guardia di Finanza si può ricorrere in via amministrativa alle commissioni tributarie di primo e secondo grado infine in Cassazione. Per l'aspetto penale, se esiste, si segue la normale routine del tribunale, corte d'appello e Cassazione

Imprenditore suicida, un caso politico

Il presidente dell'Api: la Finanza ha metodi duri

Grazia Longo
CHIVASSO

Il telefono squilla di continuo sul tavolo del soggiorno ci sono tanti telegrammi.

Parole di conforto di solidarietà per la moglie e i figli Teodoro Bernardi, l'imprenditore di anni che si è tolto la vita, l'altra mattina, durante un controllo della guardia di finanza. «Perché c'è tutta questa gente?», chiede il nipotino alla nonna Carolina. Forse nessuno gli ha ancora spiegato quello che è al nonno. E cosa potevano dirgli? Che il nonno s'è sparato un colpo alla testa mentre i militari raccoglievano documenti per provare che va evaso mezzo miliardo tasse?

In questo elegante appartamento di periferia amici e parenti cercano di consolare persone inconsolabili, fuori, intanto, divampano le polemiche sull'intervento delle Fiamme Gialle. E' stato davvero «duro» e persecutorio? Subito dopo disgrazia, i parenti della vittima, ancora sconvolti per quello che era successo, hanno raccontato di «una perquisizione accanita come se si trattasse di un mafioso». Parole dettate dal dolore, ma che hanno scatenato un'interrogazione parlamentare, un'altra al ministro delle Finanze, e l'accusa - evidentemente sopra le righe - di «un omicidio politico e di un sistema fiscale criminale che porta alla disperazione» da parte della Life, l'associazione si batte per la libertà fiscale.

In realtà contro la guardia di finanza non è stata ravvisata nessuna ipotesi di reato e, comunque, la famiglia non ha intenzione di sporgere denuncia. Il pm di turno Roberto Furlan deciso di disporre l'autopsia (che probabilmente avverrà sabato), come avviene solitamente casi di suicidio.

Capitolo chiuso? Non proprio. Sergio Rodda, presidente torinese dell'Api (associazione piccoli imprenditori) preferisce distaccarsi caso specifico si interroga sul ruolo della guardia di finanza. «Non ho gli elementi per entrare in merito a questa particolare vicenda - commenta -, però posso assicurare che molti soci si sono lamentati me per i metodi troppo inquisitori dei militari durante le verifiche fiscali. E del resto, nemmeno io ho dimenticato quella guardia che venne a controllare la mia ditta imbracciando un mitra. Ma insomma, perché mai un evasore deve trattato come un assassino?». Preoccupazione condivisa dall'onorevole leghista Mario Borghezio che ieri mattina ha chiesto alla presidenza della Camera di «intervenire sul governo, affinché la guardia di finanza sappia al più presto adottare, in simili fattispecie, modalità di intervento improntate al più rigoroso rispetto dei diritti dei cittadini contribuenti sanciti dalla legge». E l'onorevole azzurro Raffaele Costa ha inoltrato al ministro delle Finanze Del Turco un'interrogazione per sapere siano state rilevate delle anomalie, finora non emerse, nel comportamento dei militari». Il colonnello Domenico Pellecchia, responsabile del comando provinciale della guardia di finanza, replica fermamente che «i militari hanno semplicemente svolto il proprio dovere».

E Fulvio Gianaria, legale dei parenti della vittima, ribadisce che la famiglia non ha nessuna intenzione di sporgere denuncia. «Inoltre - aggiunge - preferiamo non inteferire nelle considerazioni generali sul caso».

«Soffriamo già troppo per quello che è accaduto a mio marito - conferma Carolina Ac -, non siamo certo nelle condizioni di crearci altri problemi. In questo momento sappiamo nemmeno quando potremo seppellirlo».

Due interrogazioni di Borghezio e Costa sul comportamento tenuto dai militari Le Fiamme Gialle rispondono: abbiamo fatto il nostro dovere

Teodoro Bernardi, l'imprenditore che si è ucciso durante una visita di controllo della guardia di finanza e il cortile della sua azienda dopo la tragedia

Il ragazzino, storpio e lacero, chiedeva l'elemosina al mercato di corso Racconigi

Adrian, venduto dal padre a 14 anni

Il genitore e l'acquirente a giudizio per schiavitù

Nino Pietropinto

Adrian, schiavo a 14 anni, venduto dal padre serbo a un connazionale che l'avrebbe costretto a chiedere l'elemosina sulle spiagge e nei mercati in Italia. Sporco, abiti sempre troppo leggeri per ripararsi dal freddo, una malformazione alla gamba che attirava subito lo sguardo e faceva aprire il portafogli anche anche ai più insensibili. Ora padre, latitante, e il presunto compratore del ragazzino sono stati rinviati a giudizio per schiavitù ed estorsione. Compariranno Corte d'assise il 14 novembre. Gli imputati sono difesi dagli avvocati Cosimo Palumbo e Gian Vittorio Gabri. E' la prima volta viene contestata la riduzione in schiavitù per costringere un minorenne a chiedere l'elemosina. In altre occasioni si trattava di ragazzine albanesi, costrette a prostituirsi.

La drammatica storia di Adrian viene alla luce nell'autunno scorso quando i vigili urbani notano ragazzino che chiede l'elemosina tra bancarelle del mercato di corso Racconigi. Lo fermano, lui racconta che è arrivato in Italia da qualche assieme alla madre: «Mi picchia sempre per obbligarmi a chiedere l'elemosina». Viene fermata la donna a poca distanza. Lei nega le botte: «Anch'io chiedo l'elemosina». Finisce in carcere per maltrattamenti. Adrian va ospite in comunità. E si arriva a febbraio quando un mattino un serbo si presenta al tribunale dei minori chiede di riavere il figlio, Adrian. Ma è il ragazzino che non vuole tornare lui. racconta un'altra verità : «Non voglio vederlo. E' stato lui che mi ha venduto. Sono arrivato in Italia una barca approdata Bari, poi sono finito a Brescia. Lì mi ha preso in consegna un certo Dragoljub Dimitrijevic, quello che mi aveva comprato. ha portato prima sulle spiagge, Rimini e in Liguria, poi a Torino. A lui consegno ogni sera tutti i soldi che riesco a raccogliere». L'inchiesta del pm Roberto Furlan porta in carcere l'«acquirente». Il padre è latitante. In carcere c'è «Dragan il nero», viene soprannominato Dimitrijevic. L'uomo nega di aver costretto il ragazzino a chiedere l'elemosina, respinge l'accusa di averlo comprato dal padre: «Tutte storie. Mi paga solo 300 mila lire la settimana per vitto e alloggio. Niente di più». C'è un punto oscuro nella vicenda: il ruolo della donna arrestata per prima, la «madre» del ragazzino. Adrian confessato: «Non è mia madre. Non ho accusato prima Dimitrijevic perché avevo paura di lui». La donna è stata scarcerata e scagionata.

BLITZ IN VIA COGNE

Diciassette extracomunitari, quasi ammassati uno sull'altro, sono stati scoperti in un fabbricato fatiscente di via Cogne, angolo via Vincenzo Troya. Quasi tutti con precedenti per spaccio e clandestini. Il blitz degli agenti «Dora Vanchiglia» è concluso: la polizia vuole risalire ai proprietari dello stabile per ricostruire la mappa degli alloggi abusivi. All'interno dei locali, dove gli extracomunitari vivevano in condizioni igieniche terribili, stati ritrovati coltelli e altre improprie. Uno dei clandestini è stato arrestato per lesioni e resistenza. Negli ultimi giorni, i controlli si sono estesi in tutta l'area di Porta Palazzo: la questura ha disposto la chiusura temporanea del bar «Bassino» di Giulio Cesare 14. Dopo la rissa tra extracomunitari avvenuta nella notte tra sabato e domenica, quando due marocchini si barricati nel locale per sottrarsi all'arresto. Chiusa anche una gastronomia marocchina corso Giulio Cesare, per irregolarità alla canna fumaria riscontrate dall'Asl durante un controllo.

IN BREVE
PIEMONTE | LIGURIA | VALLE D'AOSTA

Stati generali incontrano la Chiesa alessandrina

ALESSANDRIA. Domani domenica 22 ottobre la città, attraverso l'assemblea degli Stati generali di Alessandria, presieduta da Piercarlo Fabbio, incontrerà la Chiesa alessandrina. Il Sinodo diocesano, conclusosi recentemente, ha lavorato individuando alcune emergenze importanti che diventano anche temi delle giornate degli Stati generali. Sono: la famiglia, i giovani, il mondo del lavoro e la vita sociale e politica. I temi verranno affrontati domani mattina in sedi diverse da quattro commissioni di lavoro. Domenica ottobre, invece, alle 9,30, l'assemblea generale degli Stati generali si riunirà al Teatro Comunale per l'incontro con vescovo della città, Fernando Charrier (nella foto).

Moscato invenduto ritirato dallo Stato?

ASTI. I 120 mila ettolitri di moscato '99, ancora invenduti e stoccati in Cantine sociali e stabilimenti, potrebbero ritirati dall'azienda statale ex Aima, per avviati «ad impieghi diversi da quelli alimentari». Questa l'ipotesi emersa ieri, dall'incontro, a Roma, tra lo staff del ministro per le Politiche agricole e delegazioni di Assomoscato, Consorzio dell'Asti, industriali spumantieri e Regione.

Mille lire false comprate e vendute

VERCELLI. Pare quasi una storia alla Totò: un vercellese acquista da un marocchino, a Porta Palazzo, duecento banconote da mille lire contraffatte e le vende un albanese che le usa per comprarsi le sigarette ai distributori automatici, anzi pare sempre allo stesso, in città. Finché non viene pizzicato, insieme a chi gli ha passato le mille lire false, e finisce davanti a un giudice.

Lifting all'hotel Majestic E il «Victoria» si rinnova

TORINO. Dopo oltre dieci anni di lavori l'hotel Majestic (nella foto la hall) di corso Vittorio Emanuele si ripresenta alla città con volto completamente rinnovato e con un centro congressi secondo soltanto al Lingotto; mentre un altro famoso albergo torinese - il Victoria di via Nino Costa - ha appena dato il via ad un faraonico progetto di ristrutturazione per dotarsi di nuove camere, una piscina coperta un giardino interno con porticato. Senza trascurare l'ampliamento di un altro «tre stelle» molto noto nell'area di Porta Nuova, il Genio, che ha avviato i lavori per aumentare la sua capienza già da alcuni mesi.

Il Gruppo Mongioie ha compiuto tre anni

PIANFEI. C'erano tutte le autorità provinciali, oltre duecento amministratori locali per celebrare i primi tre anni di attività del Gruppo d'Azione «Mongioie», che riunisce 49 Comuni, tre Comunità Montane, le associazioni Artigiani Commercianti, la Camera di Commercio, la Fondazione Bre, le organizzazioni degli agricoltori, un territorio di 110 mila ettari e 50 mila abitanti.

Edimburgo ricorda Pavese Fenoglio

TORINO. I due grandi scrittori piemontesi Cesare Pavese Beppe Fenoglio verranno ricordati, il 3 e il 4 novembre, ad Edimburgo, all'Istituto Italiano di Cultura e al Cinema Lumiere con una serie di appuntamenti organizzati dal Premio Grinzane Cavour. novembre, all' Istituto di Cultura, ci sarà un omaggio Pavese.

Apre «Expocasa 2» a Torino Esposizioni

TORINO. Mobili e arredi protagonisti ad «Expocasa 2», il salone di idee e suggerimenti per la casa che s'inaugura oggi alle 16 a Torino Esposizioni in corso Massimo d'Azeglio 15, dove rimarrà allestito sino al 22 ottobre. Una passeggiata-shopping tra ricostruzioni di ambienti, moderni oppure in stile, elementi di design, cucine high-tech e altre novità presentate da circa 350 espositori un'area 20 mila metri quadrati. Collegata alla rassegna, l'«Anteprima Idea Sposa» con una selezione delle tendenze nuziali per l'autunno-inverno. Gli orari: giorni feriali 16-23; sabato e domenica 10-23. Ingresso 12 mila lire, mila i ridotti.

Una nuova guida per scoprire Torino

TORINO. Una grossa fatica e un assunto carico di civiltà, nella nuova guida di Torino presentata ieri in Regione dall'assessore alla Cultura Leo. L'ha promossa con Daniela Piazza Editore la Consulta per le Persone in Difficoltà. Caratteristica basilare del testo, una minuziosa mappatura focalizzata dagli associati della Cpd sulle accessibilità architettoniche.

Stazione di Verbania un miliardo

VERBANIA. Le Ferrovie dello Stato hanno stanziato un miliardo per sistemare la stazione. L'ha annunciato il parlamentare verbanese Marco Zacchera, affermando di averne avuto notizia dal presidente delle Ferrovie dello Stato, Claudio Dematté. Le ferrovie effettueranno una serie di interventi che riguarderanno il sottopassaggio, la biglietteria, la pensilina del binario per Milano e i marciapiedi.

Secondo il giornale Due Sicilie verrebbe risolta anche la questione Savoia

«La Francia compri il Piemonte»

Una provocazione: così si ripiana il deficit italiano

Marco Accossato

Sanare il debito pubblico italiano? Missione possibile: cancellare l'Unità d'Italia. Anzi: cancellare soltanto il Piemonte dall'Italia, venderlo alla Francia, e risolvere così anche l'annosa questione dei Savoia che non possono metter più piede sul suolo patrio.

L'idea è di un avvocato napoletano, Antonio Pagano, 62 anni, che sul periodico meridionalista «Due Sicilie» di cui direttore (www.duesicilie.org) guarda al passato per cambiare futuro. Titolo a tutta pagina: «Vendiamo il Piemonte alla Francia». Spiegazione: «L'illuminato esempio del genio politico di Cavour, unico italiano che salvò il Piemonte dal collasso economico e sociale con la vendita di Nizza e della Savoia alla Francia, ci indica quale sia la giusta soluzione per risolvere i problemi del Sud del grave debito pubblico». La secessione? Il federalismo? Parole. A conti fatti, invece, «con il denaro della cessione Piemonte, che resterebbe comunque in Europa, l'Italietta diventerebbe più forte della Germania».

L'avvocato Pagano

Realtà o provocazione? L'avvocato-direttore, al telefono, sorride: «Una provocazione, è ovvio. Non ce l'ho coi piemontesi». Ma, scherzando, i suoi conticcini li ha fatti, : «Con il denaro ricavato - si legge su Due Sicilie - si ripianerebbe, in Italia, tutto il debito pubblico che ha raggiunto la cifra iperbolica di 2 milioni e mezzo di miliardi, e si potrebbero costruire problemi economici tutte le infrastrutture che mancano al Sud per il suo decollo economico». Basta storture: «I nostri mali sono incominciati nel forzata annessione al Piemonte». Da quest'Italia, i lettori di Due Sicilie aspettano una riparazione: «Una scelta politica onorevole, definitiva, che tagli le radici del Regno del Male, rifacendoci allo stesso Cavour, vero uomo di Stato che questa penisola abbia partorito». Bossi e i leghisti? No, meglio la logica dell'imprenditore puro: «Conscio che il Piemonte era ormai allo sfacelo economico, Cavour fece quello che fa ogni proprietario che vuol risanare le proprie finanze: vendersi una proprietà».

Il Consiglio regionale ha approvato lo stanziamento

Borse di studio, 34 miliardi agli studenti dell'Università

Il Consiglio regionale ha approvato all'unanimità lo stanziamento di 34 miliardi da destinare a borse di studio per gli studenti universitari. tradurranno in provvidenze erogate dall'Ente per il diritto allo studio in forma di assegni, posti in collegio, tagliandi gratuiti per la mensa o per l'acquisto di libri destinati a ragazzi a basso reddito iscritti nelle università piemontesi, dall'ateneo di via Po al Politecnico all'Università del Piemonte orientale.

Un provvedimento atteso dagli studenti perché incrementa la somma stanziata consente - spiega l'assessore regionale alla Cultura Giampiero Leo - di erogare i benefici a tutti quelli che hanno diritto: finora venivano assegnati fino ad esaurimento dei fondi stanziati, in base ad una graduatoria: capitava che ci fossero ragazzi in possesso dei requisiti, che venivano però esclusi perché erano finiti i quattrini. Ho anche apprezzato l'unanimità dei consiglieri nel valutare l'importanza del provvedimento, che è passato con il comune consenso».

Il Consiglio ha inoltre stanziato 500 milioni per le attività culturali proposte dagli universitari: «In questo caso - sottolinea Leo -, si vuole premiare la capacità creativa degli studenti, che hanno la possibilità pensare e gestire autonomamente un proprio progetto culturale». Per accedere parte dello stanziamento è sufficiente che le associazioni o i gruppi di studenti presentino la proposta alla Regione; la valutazione al via libera alle realizzazioni verrà data dagli studenti che fanno parte dell'Ente per diritto allo studio universitario, alcuni docenti lo stesso assessore Leo rappresentanza della Regione.

Riso, danni al raccolto «Intervenga la Regione»

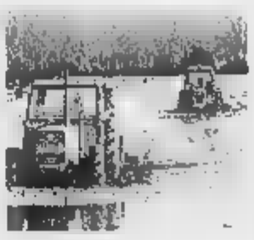

VERCELLI. Vertice sul riso, questa mattina, con le organizzazioni agricole gli assessori provinciali all'agricoltura di Novara e Vercelli. All'ordine del giorno i danni che le avversità meteorologiche hanno procurato al cereale: produzione è inferiore al previsto, con taglio che in alcuni casi sfiora il 30 per cento. Per questi motivi le aziende agricole chiedono l'intervento della Regione, integrazioni al reddito. L'annata è stata fra le più negative dell'ultimo decennio, con prezzi inferiori anche alla quotazione dell'intervento previsto dalla Comunità europea. Se non riusciranno a ottenere l'applicazione della calamità naturale, i risicoltori chiederanno un prestito a tasso agevolato, in grado ripagare dei mancati introiti.

PROGRAMMI TELEVISIVI

TO 94.400 Mhz - CN 94.300 - AT 91.800 - VC, BI, NO e VB 94.500

Giornale Orario del Piemonte (in collaborazione con La Stampa): ore **6 - 7 - 8 - 9 - 10 - 11 - 12 - 13 - 14 - 15 - 16 - 17 - 18 - 19 - 20 - 21- 30' minuto** ore 6,30 Oroscopo; 7,30 Sport; 8,30 Lavoro Concorsi; 9,30 Sanità Salute Bellezza; 10,30 Borsa; 11,30 Folklore; 12,30 Città Storia Vie; 13,30 Sport; 14,30 Musica; 15,30 Spettacolo; 16,30 Appuntamenti; 17,30 Oroscopo; 18,30 Economia Lavoro; 19,30 Sport; 20,30 Sport. **6-9: Abitudine quotidiana**; 6,05 Previsioni del Tempo; 6,25 Prima Pagina; 6,40: Rassegna Stampa; 6,50 Viabilità; 7,50 Polizia Stradale; 8,05 Prima Pagina anni prima; 8,50 Viabilità; **9-12 Musica e notizie**; 9,10 Previsioni del Tempo; 9,50 Viabilità Aeroporto; 10,10 Previsioni del Tempo; 11,00 Viabilità Ferrovie; **12-15: e Notizie**, 12,10 Temperature; 13,50 Viabilità Polizia Municipale; **15-16 Musica e Notizie**; 15,10 Previsioni del Tempo; 15,50 Viabilità Ferrovie; 16,50 Viabilità Polizia Municipale; 17,10 Previsioni del Tempo; **18-21 Quotidiana, in diretta -La Stampa-; 21-24 Musica e Notizie; 24-6 Notturno Musicale**.

Acta DeMartini s.C.

Honda finanzia l'intera gamma fino a 30 milioni in 36 mesi. Tasso zero. Anticipo 10%. Prima rata a gennaio 2001*.

Su tutta la gamma Honda, in alternativa, la valutazione fino a 5 milioni del vostro usato vale zero. Se aspettavate l'occasione giusta per guidare Honda HR-V, il momento giusto è arrivato. Due o quattro ruote motrici, 3 o 5 porte, doppio airbag e ABS con EDB di serie, nuovo motore V-TEC da 124 cavalli, cambio manuale o a variazione continua. Divertirvi non è mai stato così facile.

HONDA
First man, then machine.

Honda HR-V Joy-Machine a partire da lire 31.750.000 (€ 16.397,51).**

Offerta valida fino al 31 ottobre 2000. Non cumulabile con altre iniziative in corso.

È un'offerta delle Concessionarie Honda che aderiscono all'iniziativa.

(*) Esempio di finanziamento: Honda HR-V 1.6 2WD 3P. Prezzo chiavi in mano L. 31.750.000 (€ 16.397,51). Anticipo L. 3.175.000 (€ 1.639,75). Importo finanziato L. 28.575.000 (€ 14.757,75) pari a 36 rate mensili di L. 793.750 (€ 409,94). Prima rata gennaio 2001. Spese istruttoria pratica L. 300.000 (€ 154,84). T.A.N. 0,00% T.A.E.G. 0,52%. Salvo approvazione Honda Finsystem.

Garanzia di 3 anni o km 100.000 estendibile fino a 5 anni o km 200.000.

(**)Prezzo di listino chiavi in mano I.P.T. esclusa.

Concessionaria Ufficiale

V.AUTO

Vercelli - Via W. Manzone, 120 - Tel. 016 - 156.980
Gaglianico (BI) - Via Cavour, 61 - Tel. 015 - 542.951

MILLEMIGLIA

Novara - Via Giulio Cesare, 215 - Tel. 0321 - 45.18.02/46.52.74
Arona (NO) - Viale Baracca, 13 - Tel. 0322 - 4.53.38
Borgomanero (NO) - Via Novara, 318 - Tel. 0322 - 84.65.88
Verbania - Via Renco, 59 - Tel. 0323 - 57.13.50

JOLLY CLUB
BIELLA - Viale Matteotti 12/b - Tel. 015 355.146
Riprendono i corsi di SPINNING con biciclette Schwinn coordinato da istruttori qualificati.
FITNESS: E' appena finita l'estate! Non perdere tempo, organizzati, iscriviti ai corsi di tonificazione, aerobica-step per mantenerti in forma.
Modern Jazz Dance, Funky Jazz per bambini e adulti
Orario: da lunedì a sabato 9-20 (continuato), domenica 15-19,30

LA STAMPA
PAGINA 39 VENERDÌ 13 OTTOBRE 2000

VERCELLI
E VALSESIA

SEDE VIA DUCHESSA JOLANDA 20, TELEFONO 0161 217850 / 0161 54747, FAX 0161 257009, E-MAIL VERCELLI@LASTAMPA.IT
SALODINI SRL, AGENTE PUBLIKOMPASS S.P.A. VIA G. VERDI 40, TELEFONO 0161 250754, FAX 0161 220128

JOLLY CLUB
BIELLA - Viale Matteotti 12/b - Tel. 015 355.146
LA VERA ABBRONZATURA TROPICALE PER VISO IN 8 MINUTI
FAVOLOSA ABBRONZATURA INTEGRALE IN 12 MINUTI.
Chi prova... riprova!!
Orario: da lunedì a sabato 9-20 (continuato), domenica 15-19,30

PRESENTAZIONE ALLE 18 AL MODO HOTEL DI VERCELLI

LA STAMPA NORDOVEST
www.ciaonordovest.it

Un nuovo Portale per il territorio

VERCELLI

Oggi alle 18, al Modo Hotel in piazza Medaglie d'oro, a Vercelli, ci sarà la presentazione ufficiale di «CiaoNordOvest», il nuovo portale commerciale realizzato da *La Stampa*, in collaborazione con Ciaoweb. Interverranno il direttore sviluppo della Stampa interattiva, Federico Reviglio con il content manager Vittorio Pasteris, i dirigenti della Publikompass, tra cui Anna Vandegna, direttore della divisione new media, e il caposervizio della redazione Vercelli, Enrico Di Maria, con altri colleghi giornalisti.

Un appuntamento a cui sono invitate le autorità civili, amministrative e associative vercellesi.

Sarà l'occasione per vedere meglio il nuovo portale (già attivo al sito www.ciaonordovest.it) che è come una grande agenda, aggiornatissima, che offre utili servizi consultabili con un semplice click. Con una grande novità rispetto ad altri portali: è stato ideato, pensato e sviluppato con un'attenzione particolare alle regioni del Nord Ovest, Piemonte, Liguria e Valle d'Aosta. Ogni home page provinciale rappresenta un'entità autonoma anche se è perfettamente integrata con i servizi generali del portale, quali il meteo, le mappe interattive e la consultazione delle banche dati. A che cosa serve un portale? Ad informarsi, coltivare i propri hobby, pianificare una vacanza. «CiaoNordOvest» vuole seguire l'esempio dei portali locali americani collegati a un giornale: la facilità di accesso è evidente e oggi sarà appunto illustrata alle autorità.

Per il caso delle scorie trasferite a Prarolo

Fi chiede le dimissioni del presidente Atena

VERCELLI

Forza Italia chiede la testa di Antonio Resnati, presidente di Atena per il caso delle scorie disseppellite all'inceneritore e smaltite a Prarolo.

Lo fa con un ordine del giorno firmato da Roberto Saviolo nel quale si ripercorrono le tappe della vicenda sulla quale la Provincia ha inviato una segnalazione alla procura della Repubblica: in sostanza, secondo i vigili ecologici di Palazzo dei Barnabiti, Atena ha smaltito le scorie dell'inceneritore, seppellite da anni vicino all'impianto e classificate come speciali, nella discarica di Prarolo destinata a rifiuti inerti.

«Ci sono state anche inchieste giudiziarie anni fa ed è arcinoto a tutti - commenta Saviolo - che quelle scorie sono speciali, quindi per smaltirle ci vogliono procedure speciali. Quella di Atena è stata una leggerezza che finirà per essere pagata dai cittadini».

E siccome il Comune detiene il 100 per cento delle azioni di Atena, quindi tutti gli amministratori e di conseguenza il presidente, Bagnasco viene invitato a revocare la nomina di Resnati «a tutela del buon nome e dell'onorabilità del Comune nonchè nell'interesse della cittadinanza tutta». [r. v.]

Teleconferenza organizzata dalla Provincia

Offerte di eurolavoro in diretta da Grenoble

VERCELLI

Ancora lavoro in Europa per i giovani vercellesi che vogliano fare un'esperienza professionale all'estero.

Dopo la chance dei 50 posti ad Eurodisney (la selezione si è appena conclusa), l'ufficio provinciale dell'assessore alle Politiche comunitarie, Roberto Berutti, promuove un incontro tra i giovani (maggiorenni) disposti ad occuparsi di servizi alberghieri e turistici e gli imprenditori di Grenoble.

L'appuntamento è per lunedì, alle 12, alla Camera di commercio, dove sarà approntata una videoconferenza. Gli operatori francesi offriranno in diretta posti di lavoro ai ragazzi con una discreta conoscenza del francese.

«E' un'opportunità - spiega l'assessore ed euroconsigliere Berutti - che mi auguro trovi il più ampio coinvolgimento fra i giovani interessati a valutare concrete offerte di lavoro nel settore della ristorazione e bar, soprattutto perché è la prima volta che Vercelli si trova al centro degli scambi con la Rhone Alpes». Per ulteriori informazioni, i ragazzi possono telefonare agli Uffici della Provincia, 0161.590240, o 0161.590280, nonché all'Agenzia Piemonte Lavoro, 011.5611766. [r. v.]

Lombardi: illegittima la scelta di rinviare il verdetto della Conferenza dei servizi

L'Ascom alla Regione «L'outlet va bloccato»

SANTHIA'

L'Ascom vercellese è tassativa: questa Conferenza dei servizi sull'Outlet non s'ha da fare. Nè il 19 ottobre, nè mai. E' il senso di una nota che l'Associazione vercellese ha inviato al presidente della Regione, all'assessore al Commercio e a tutto il Consiglio regionale. Spiega il direttore dell'Ascom, Nando Lombardi: «Abbiamo ritenuto doveroso, per le rispettive competenze e responsabilità, informare Regione, Provincia e Comune di Santhià delle preoccupanti anomalie procedurali e di sostanza che hanno caratterizzato la riunione precedente della Conferenza dei servizi, quella del 28 settembre».

Quali siano queste «anomalie», secondo l'Ascom, è presto detto: la Conferenza dei servizi è l'atto finale e definito di una procedura, stavolta invece, il presidente ha deciso che il verdetto potesse essere rinviato perchè mancavano alcuni documenti. «Una procedura - osserva Lombardi - del tutto anomala perchè, in tal modo, è stata attribuita al presentatore dell'istanza una posizione privilegiata a danno di altri oggetti interessati».

Per essere chiari, la domanda per l'insediamento a Santhià di un centro outlet, dove si potranno acquistare grandi marche a prezzi scontati, è stata presentata dalla società Svim Spa.

L'altra «palese incongruità» che l'Ascom ha segnalato a Ghigo e a tutta la Regione è quella di un «conflitto di interessi» generato dal fatto che alla presidenza della Conferenza dei servizi è stato chiamato proprio il funzionario regionale responsabile del procedimento amministrativo. «A Torino evidentemente - chiosa l'Ascom vercellese - è uso che il controllato faccia anche il controllore». Dunque l'Associazione commercianti tiene alta l'attenzione sulla vicenda outlet in regione Moleto che sta provocando sconquassi a livello politico all'interno del Polo e che ha già innescato un'indagine della magistratura.

La struttura commerciale che dovrebbe essere realizzata vicino a Santhià è del circuito Prime Outlets Europe. Si tratta, come nel caso di Serravalle Scrivia, di un centro di vendita diretta delle rimanenze di fine stagione e delle eccedenze di produzione delle migliori *griffe* internazionali, con sconti che variano dal 40 al 70 per cento. In particolare, l'outlet santhiatese sarebbe composto al 56 per cento da negozi di abbigliamento e sport, di elettronica e oggettistica (17 per cento), calzature (15), bigiotteria e pelletteria (5) e altro (7 per cento). [e. d. m.]

L'area dove dovrebbe sorgere l'outlet a Santhià, in regione Moleto (GREPPI)

Nordind, Berutti sotto accusa

Ma il presidente replica agli attacchi «Ho agito nell'interesse della società»

VERCELLI

Riunione al calor bianco del Consiglio di amministrazione di Nordind durante il quale il presidente Roberto Berutti è stato sotto per una lettera inviata alla Regione in cui consigliava il rinvio della Conferenza dei servizi chiamata a discutere la pratica Out-let.

La maggioranza dei consiglieri ha che il presidente non avrebbe dovuto mandare quella memoria scritta senza prima informarli mentre molte perplessità ha suscitato il riferimento alla Conferenza dei servizi in quanto esula dalle competenze di Nordind, che non vi partecipa in alcuna veste.

Berutti ci sta: «Non ho nulla da rimproverarmi. La lettera mi è stata suggerita dall'avvocato al quale ci siamo rivolti per la questione della vendita dei terreni in attesa di avere il parere legale definitivo. Era un atto di autotutela della società intesa presidente e Consiglio di amministrazione. l'avvocato mi ha suggerito di spedirla immediatamente ed è ciò che ho fatto, ripeto per prudenza nei confronti di Nordind e di stesso».

Ma il presidente non accetta neppure il rimprovero di non aver titolo nell'interpellare la Regione. «Molti dimenticano - commenta - che Nordind è una società a capitale misto nella quale la presenza della Regione è sensibile, sia detenendo quote in nome proprio sia attraverso la partecipazione di FinPiemonte, società controllata dalla Regione stessa. Direi quindi che il rapporto tra Palazzo Lascaris e Nordind c'è ed è chiaro».

Ma soprattutto Roberto Berutti, che è anche assessore provinciale di Forza Italia, sottolinea di aver agito «scevro da alcun condizionamento politico, ma nell'esclusivo interesse della società che rappresento per cui non ho nulla da rimproverarmi». [f. co.]

Dopo i gravi fatti nel post partita allievi di Palestro

Maxirissa a Pro e Genoa per la rissa da «Far West»

C2: Turotti smentisce il dissidio Sala-Braghin «La punta sul mercato? Come tutti gli altri»

VERCELLI

La bacchetta del Giudice sportivo sui giovani della Pro e del Genoa, protagonisti dell'indecorosa rissa da Far West di domenica al termine del match per il campionato nazionale Allievi vinto dai «piccoli grifoni» per 1-0. Al club bianco, in quanto società ospitante, è stata inflitta una ammenda di 800 mila lire e mentre il sodalizio rossoblù pagherà mezzo milione di multa. Inoltre i due capitani, il vercellese Stefano Martire e il genoano Alberto Ballarin, dovranno scontare quattro turni di squalifica. Una «punizione» che il Giudice ha inflitto loro «come capitani, essendo impossibile risalire a chi ha dato il via alla rissa collettiva».

Tutto è accaduto domenica al campo di Palestro: la partita era stata già particolarmente sul terreno di gioco e al momento di rientrare negli spogliatoi, a fine match, alcuni giocatori di ambo le parti hanno iniziato a scambiarsi frasette non proprio amichevoli. Dalle parole alle mani il passo è stato breve e in un lampo la gazzarra è degenerata sino a coinvolgere tutti i giocatori, panchine comprese. «In tanti anni che seguo i giovani avevo mai visto una cosa così - dice il dirigente della Pro Palmieri -. E' stato un disastro. Non si riusciva a fermare la rissa, al punto che è stato necessario chiamare i carabinieri».

E ieri è arrivata la sanzione del Giudice con le 800 mila lire inflitte alla Pro e il mezzo milione al Genoa. Un'enormità considerata la categoria «perchè serva da lezione».

Ammenda che la Pro farà pagare agli stessi ragazzi «perchè serva da lezione». «Non tolleriamo cose del genere. I ragazzi hanno in ogni caso sbagliato e quindi devono subirne le conseguenze» dice il dg Sandro Turotti.

Dagli Allievi alla prima squadra è il presunto «caso Sala» sugli schermi. Un radiocronista domenica, a Bolzano, al momento della sostituzione ha raccontato di un gestaccio dell'attaccante nei confronti dell'allenatore. Il fatto è stato poi al centro di trasmissioni di una tv privata, anche perchè, secondo un'altra voce martedì scorso il giocatore non avrebbe gradito i richiami di Braghin, e avrebbe abbandonato l'allenamento.

Replica Turotti: «Sono tutte fandonie. Sala martedì è uscito dal campo perchè era dolorante per un botta ricevuta a Bolzano. Ma siccome mancava il massaggiatore, in pieno accordo con la società ha lasciato il Bozino. L'episodio raccontato domenica è ridicolo: con Braghin assicuro che nessuno può permettersi cose di questo tipo. Come è giusto che sia. Tanto è vero che sala mercoledì si è allenato e ieri ha disputato la partitella. E per questo verrà ceduto? Non scherziamo. Lui è sul mercato come tutti gli altri. Dipende dalla consistenza delle offerte». [r. eyn]

Patteggiano un albanese e l'amico che gli ha dato i soldi

Al self-service delle sigarette pagava con banconote false

VERCELLI

Se si concludesse con un patteggiamento, cronaca giudiziaria del Duemila, parrebbe uscita da un film di Totò. E invece è una storia vera. Di povertà e confronti. Che cosa si compra oggi con mille lire? E con mille lire contraffatte? Le sigarette, proverebbe a rispondere l'operaio albanese pizzicato dalla polizia davanti ad un distributore automatico di «bionde». Ecco la storia, che avviene a Torino. In un anfratto di Porta Palazzo, un marocchino riesce a vendere ad un operaio borgodalese duecento banconote da mille lire contraffatte. Tornato a Vercelli, l'operaio le rivende ad un compagno di lavoro. «Vuoi qualche banconota da far fuori?» gli dice. E l'albanese accetta. Paga le sue mille lire a metà prezzo, e le ripone in un cassetto.

Che cosa si compra con qualche biglietto da mille? Le sigarette, appunto. E l'albanese si presenta davanti ad un distributore automatico. Acquista, paga e se ne va. Ritirando l'incasso, però, il rivenditore si accorge che qualcosa non funziona: le banconote false sono più di una, non è una svista di un fumatore distratto, qualcuno ha cercato di a segno una mini-truffa. Avverte la Questura e aspetta. Non molto, in verità, perchè l'albanese si ripresenta qualche giorno dopo ad un distributore automatico vicino. E il pizzicato, con le sigarette vere e le mille lire false.

Ha speso 7 mila lire, in casa gli agenti gli trovano altre 194 banconote. Vengono tutte dall'amico operaio, confessa. E con l'amico operaio compare davanti al gup Antonio Marozzo: patteggiano entrambi una pena vicina agli otto mesi. Sono assistiti dagli avvocati Croce e Greppi, il pm è Marina Eleonora Pugliese. E tutti forse si stanno chiedendo i due operai con le loro mille lire usciti da una storia di Totò. [r. m.]

I ladri hanno fatto sparire una collana da 20 milioni

Vercelli, clienti alla Lupin derubano una gioielleria

VERCELLI

Colpo in frac e papillons, ieri pomeriggio nella gioielleria Rota, in corso Libertà 152, a Vercelli.

Una coppia elegante e dall'aspetto distinto ha suonato, verso le 16,30, alla porta vetrina dell'oreficeria. La proprietaria ha aperto, senza problemi, sicura di trovarsi di fronte tranquilli clienti. Quindi, i due, con accento milanese, hanno chiesto di vedere alcune collane, ma dopo molto rovistare hanno lasciato la boutique senza acquistare nulla. In compenso con loro ha preso il volo un collier d'oro e brillanti, del valore di circa 20 milioni.

Immediato l'allarme, che ha fatto giungere sul corso due pattuglie dei carabinieri. Ma nonostante il blocco delle strade limitrofe e la descrizione dei due ladri, le forze dell'ordine non sono riuscite ad acciuffare gli eleganti Lupin, che hanno fatto perdere le loro tracce, andandosene a piedi.

Le ricerche continueranno nelle prossime ore, anche perchè il timore è che il «colpo» sia una prima prova generale, da ripetere durante il frenetico periodo natalizio già alle porte.

Il furto segue un copione che non è nè nuovo nè originale, ma quasi sempre «perfetto». Di qui il consiglio degli investigatori alla massima attenzione e cautela, rivolto agli operatori commerciali. Colpisce la freddezza della coppia di ladri, la loro capacità di recitare, e la velocità con la quale si sono dileguati.

Assolutamenti ignari i negozianti vicini alla gioielleria derubata. Nessuno si è accorto di nulla, e quando alcuni commercianti che si affacciano sul Corso hanno notato carabinieri e blocco stradale, hanno pensato ad un trasferimento di dal negozio. [d. b.]

PRADA
ETRO
FENDI
GUCCI
MINOLA

Si parla pure dei danni causati dal maltempo sugli Indica

Tavolo verde per il riso

In Provincia con Novara e Biella

Enrico Sacco

Ancora rialzi dei prezzi massimi alla Borsa risi nell'ultima settimana, ma per le varietà Balilla, Selenio, Lido, Flipper, Loto e Ariete, tra le più importanti e diffuse nel Vercellese, i prezzi minimi sono rimasti invariati e addirittura in diminuzione per gli «indica vari». E' la conferma della notevole difformità qualitativa del risone di quest'annata dall'anomalo comportamento climatico. In definitiva meno prodotto nei magazzini e presenza di granelli danneggiati in percentuale superiore alla media, in molti oltre i limiti di tolleranza ammissibili per i ritiri dell'intervento, che si riflettono sul taglio delle quotazioni di mercato.

I danni alle coltivazioni risicole, su sollecitazione delle organizzazioni professionali agricole, sono stamattina oggetto di discussione al «Tavolo verde» convocato dall'assessore all'agricoltura della Provincia di Vercelli Marco Fra. L'amministrazione provinciale aveva già provveduto a inviare una prima segnalazione di quanto è accaduto alle coltivazioni al ministero delle Politiche agricole e forestali e all'assessore regionale all'agricoltura Deodato Scanderebech. Con i sindacati agricoli di Biella, Vercelli e Novara siedono al tavolo gli assessori delle tre provincie e i presidenti delle commissioni agricoltura di Regione e Provincia.

«Apprezziamo l'iniziativa dell'assessore Fra - commenta il direttore della Coldiretti Andrea Desana - che si è reso conto dell'entità del danno, allargando opportunamente il problema a livello regionale e interprovinciale al fine di rendere più incisiva la richiesta di interventi economici in favore di un settore così duramente colpito».

Ora si tratta di verificare con precisione la reale portata dell'evento per consentire eventualmente, alle aziende che hanno subito danni, di accedere alle provvidenze previste dalla legge sotto forma di prestiti quinquennali a tasso agevolato.

Intanto si prepara anche a Vercelli la mobilitazione nazionale della Coldiretti. «Non piace agli agricoltori - afferma Desana - la finanziaria preparata dal governo, anche se alcuni passi avanti sono stati fatti con la proroga del regime speciale Iva, il congelamento all'1,9 per cento dell'Irap e la parziale riduzione dell'otto per cento dell'accisa sul gasolio agricolo, ma permane la forte necessità di un nuovo tipo di fiscalità che non opprima più le aziende ma sia di stimolo e incentivo allo sviluppo alle imprese». Il programma di mobilitazione sarà messo a punto nei prossimi giorni.

CAMPAGNA AMICA E' STAR IN FIERA

La Fiera d'autunno è stata l'occasione per «Campagna amica» di presentare ai vercellesi i prodotti tipici della loro terra. L'altra sera presso lo stand fieristico della Coldiretti di Vercelli e Biella sono stati gli stessi produttori a far conoscere personalmente ai consumatori, presente pure l'Adiconsum (l'organizzazione dei consumatori della Cisl), le loro specialità tipiche tra cui il riso di qualità del Vercellese e della Baraggia, i vini docg Bramaterra e Coste della Sesia, il docg Gattinara, kiwi, mele, susine e zucchine di Borgo d'Ale, i fagioli di Saluggia, le tome e i tomini della Valsesia ed infine il miele. Dopo una breve descrizione delle particolarità, delle zone e dei metodi di produzione si è passati alla prova più attesa, la degustazione. Le conclusioni sono state tratte dall'assessore all'agricoltura della Provincia Marco Fra. Intanto si sono concluse le visite guidate ai campi sperimentali di fagioli e varietali di riso organizzate dai Servizi di sviluppo agricolo della regione, quest'anno di particolare rilievo perché inserite in una rete a livello nazionale nell'ambito della sperimentazione interregionale cerealicola, congiuntamente a Ente risi, Istituto sperimentale di cerealicoltura e regioni Piemonte, Lombardia, Emilia Romagna e Toscana. **[e. s.]**

Una maxi offerta

La classe '26 per Davide Schiavone

Grazie ad una generosa offerta di 400 mila lire dei coscritti della classe 1926, ha superato i 14 milioni la sottoscrizione della Fondazione La Stampa-Specchio dei Tempi a favore del trinomio Davide Schiavone. Tra l'altro i coscritti del '26 hanno raccolto e devoluto altre cifre consistenti sempre in beneficenza: mila lire alle Piccole serve del Sacro Cuore di Gesù; mila lire alla parrocchia di don Piero Secco all'Isola; mila lire all'Associazione «Raggi di sole» e 200 mila a «Telefono amico». Ma torniamo a Davide. Tra qualche giorno conosceremo i risultati del luminare della rieducazione che, nei giorni scorsi, è andato a visitare il giovane a Trino. Intanto, grazie alla disponibilità di primario della Fisiatria vercellese, Sara Rondini, due fisioterapisti in più si sono messi a disposizione di Davide e della sua famiglia. La catena di solidarietà si arresta. Il gruppo «Graceland» sta preparando lo spettacolo musicale al Civico che viene però rimandato di un mese, per problemi di disponibilità del teatro: si svolgerà il 26 gennaio 2001. Intanto, domani, alle 23, festa sempre per Davide, alla Segreta Fabio Roncarolo, a cura del Leo Club. **[d. b.]**

Schiavone

IN BREVE

Nomade arrestata dopo un colpo in

Una nomade di anni è stata arrestata dai carabinieri con la refurtiva del furto appena compiuto in un alloggio: Mira Durdevic, del campo di Torino, è stata trovata con 5 orologi e una piccola di denaro proprio all'uscita della in cui aveva compiuto l'incursione. Con sè aveva una bimba di 10 anni, che non è imputabile.

VERCELLI

Il 27 e il 30 ottobre nomina dei prof precari

Venerdì 27 e lunedì 30 ottobre, dalle 9 alle 18, in Provveditorato verranno assegnate le cattedre ai professori precari delle medie e delle superiori: i posti da assegnare sono 260. Non è invece ancora stabilito dalla Finanziaria quante nuove nomine in ruolo saranno fatte a partire da questo stesso anno scolastico.

SANTHIA'

Randazzo ospite del galà volley

Stasera presentazione ufficiale delle squadre della Polisportiva Santhià Pallavolo e degli sponsor: l'appuntamento è alle 21,30 all'Hotel Vittoria. Verrà premiata la compagine Allievi, campione regionale nella scorsa stagione. L'ospite d'onore sarà Maurizio Randazzo, spadista medaglia d'oro a Sydney.

VERCELLI

In manette per il furto di un portafoglio

Salvatore Caruso, 31 anni, è stato arrestato dai locali della scuola materna Andersen dove aveva appena sfilato il portafogli da una borsetta. L'uomo è stato perquisito dagli agenti che gli hanno trovato addosso la refurtiva.

Nel pomeriggio il convegno va a Casale

Domani al Modo Unipop a raduno

Donata Belossi

Nessuno, ora che la scienza rivoluziona il mondo alla velocità della luce, può chiamarsi fuori: o si continua a studiare o si finisce fuori gioco.

Un'idea semplice e vera che domani, al Modo Hotel, terrà banco al convegno nazionale dedicato appunto all'«Educazione permanente degli adulti». L'incontro è organizzato dalle Università popolari di Vercelli e di Casale e conta sulla partecipazione delle Unipop di Caserta, Biella, Parma, Milano, Trieste, Genova Sestri e Torino.

Dalle 9 alle 13 i lavori si svolgeranno a Vercelli; alle 15,30 proseguiranno al Busi Hotel di Casale.

Aprirà il convegno l'assessore provinciale Roberto Berutti, che terrà relazione sul «ruolo della Provincia nel processo di sviluppo culturale, economico e sociale». Gli farà eco il provveditore agli studi di Vercelli Carlo Raimondo, che approfondirà il tema dell'educazione degli adulti «nuova frontiera educativa nell'Europa che cambia».

Dopo la pausa caffè, alle 11,30, toccherà allo psicologo Angelo Perazzo approfondire «i nuovi bisogni relazionali», mentre alla padrona di casa, la presidente dell'Università popolare di Vercelli, Paola Bernascone è compito di illustrare le tendenze evolutive degli studenti. Concluderà la mattinata la relazione del presidente nazionale Giancarlo Rinaldi, che riassumerà il quadro normativo e il ruolo delle Unipop.

A Casale, il convegno continuerà una tavola rotonda sui problemi e le prospettive delle università popolari nel Terzo millennio.

«L'obiettivo della giornata - dice Paola Bernascone - è duplice: informare su un un tema di grande rilevanza sociale e una maggior collaborazione tra Università popolari».

L'anno accademico debutta il 6 novembre Grazie al Comune la sede dei corsi è la media Avogadro

Intanto, a conferma del gradimento del pubblico, per inaugurato in città il 18° anno accademico dell'Unipop vercellese. I corsi serali, quest'anno ancora più eclettici e ricchi, il novembre, alla media Avogadro. Le iscrizioni devono pervenire alla segreteria di via Gaudenzio Ferrari 11 entro il 31 ottobre. Come sempre sarà contenutissimo il costo dei corsi, che varia dalle alle 250 mila lire, materiale compreso.

Con due appuntamenti di grande rilievo il 25 e il 28 ottobre

La cultura vercellese rende onore a Elena Carasso e Nino Marinone

Due importanti e nobili figure della cultura vercellese vengono ricordate e celebrate nei prossimi giorni: la poetessa Elena Carasso il 25 ottobre, alle 18, al ridotto del Civico, e il latinista Nino Marinone, il 28 ottobre, alle 9, nel Salone Sant'Eusebio del Seminario.

Di Elena Carasso sarà presentata la raccolta postuma di poesie in dialetto «Reusa cocòna» («Peonia») a cura di Giusi Baldissone e di Paola Di Carlo Nasi, che esce nella collana di Letteratura piemontese moderna del Centro studi piemontesi. A Nino Marione viene invece dedicata un'intera giornata di studi, con i più importanti cattedratici italiani di Letteratura e di Filologia latina chiamati a ricordare l'amico. Quest'ultima iniziativa, dell'Associazione italiana di cultura classica (presieduta in città da Maria Pia Magrassi) è stata finanziata dalla Fondazione Cassa di Risparmio di Vercelli. Il libro che contiene tutta l'opera dialettale più significativa di Elena Carasso (la più importante poetessa vercellese del Novecento) è stato redatto da Giusi Baldissone e da Paola Di Carlo rispettando il lessico e la pronuncia vercellese, ma uniformando i segni grafici secondo i dettami della grafia piemontese moderna adottata nella collana: ecco perché, ad esempio, «Reusa cocòn-a» e «Rösa cucòn-a» (in vercellese). Alla presentazione interverranno Giovanni Tesio (che ha curato la postfazione), e altre due esponenti del Centro studi piemontesi, Bianca Dorato e Albina Malerba.

Il latinista Nino Marinone e la poetessa Elena Carasso

Davvero illustri i relatori della «giornata per Nino Marinone»: dopo i saluti di Maria Pia Magrassi, del presidente della Fondazione Carisver Dario Casalini e del sindaco Bagnasco, parleranno i professori Mario Geymonat, Giorgio Bernardi-Perini, Antonio Zampolli e Raffaella Tabacco. Moderatore il professor Alfonso Traina, accademico dei Lincei. **[e. d, m.]**

IN CITTA' E FUORI

Vercelli

La Fiera d'autunno

Gli orari di apertura agli stand della Fiera d'autunno nell'area parcheggio della caserma Garrone (entrata via Gioberti) sono oggi dalle 9 alle 12,30 e dalle 16,30 alle 24, domani e domenica dalle 10 alle 24. Annullato lo show di cabaret previsto questa sera, domani alle 21,15 è prevista una sfilata di moda. Domenica, giorno in chiusura, concerto del coro lirico Viotti alle 16.

Olcenengo

La Biennale di Arte sacra

L'Amministrazione comunale organizza la seconda edizione della mostra biennale di pittura e scultura «Arte sacra». E' aperta alle rappresentazioni dell'iconografia e della agiografia cristiane. Ogni artista può presentare due opere di formato medio o un'opera di grande formato. Le opere dovranno essere consegnate a Nelson Cornici, Ivrea 18 Vercelli o negli uffici comunali di Olcenengo. Entro giovedì 26 (orari da lunedì a venerdì 8,30-12 e 14,30-16, sabato 8,30-12).

San Germano

La mostra dei Gazzone

All'auditorium «Corpus Domini» prosegue la mostra di Luigi ed Enzo Gazzone, artisti sangermanesi, padre e figlio. Ecco gli orari di apertura fino a domenica: feriali dalle 21 alle 23, festivi dalle 16 alle 19 e dalle 21 alle 23.

blu
Il futuro che non c'era

FLORIO CARLO
Corso Fiume, 44 - VERCELLI

MASSA UMBERTO & C.
Via Trento, 34 - VERCELLI

RISPARMIONE BORNATE
Corso Valsesia, 44 - BORNATE SESIA

DAXON S.p.A. distributore autorizzato BLU per Piemonte e Valle D'Aosta. Per informazioni Tel. 011.2732500

LETTERE AL GIORNALE

La «Sii» sui disservizi dell'acqua potabile

La Spa «Sii-Servizio idrico integrato del Biellese e del Vercellese» si scusa con gli utenti dell'acqua potabile per il disservizio arrecato in questi giorni a seguito delle eccezionali piogge del 30 settembre scorso che hanno causato gravi danni agli impianti dell'acquedotto.

Più precisamente: il torrente Elvo ha asportato la condotta in acciaio del diametri di 350 mm proveniente dall'invaso dell'Ingagna; le acque limose del torrente Ingagna hanno fortemente compromesso il funzionamento dell'impianto di potabilizzazione di Mongrando; lo Strona di Guardabosone ha provocato gravi danni alla traversa derivazione di Ponte Rosso ed ha causato la distruzione degli impianti di filtrazione in località Roncole di Postua, convogliando anche materiale nei serbatoi terminali di Cossato e Gattinara San Bernardo.

Il personale del Consorzio, l'aiuto di ditte specializzate, dopo aver attivando tutti i sistemi di emergenza che hanno consentito la distribuzione parziale dell'acqua anche se non completa di tutti i requisiti di potabilità, sta operando sosta per riparare i danni che ammontano a centinaia di milioni, ivi compresi quelli che saranno rimborsati ai Comuni di Gattinara e Cossato, come da formali richieste presentate dall'Amministrazione comunale e dalla SpA Cordar per il Comune di Cossato.

Alla data odierna è stato riattivato l'impianto dell'Ingagna e si provede di poter riprendere la regolare distribuzione da tutti gli impianti dall'inizio della prossima settimana.

Ai Comuni colpiti dal disservizio la Società applicherà una riduzione del 50 per cento sul prezzo dell'acqua per i giorni di non potabilità sulla base dei consumi medi giornalieri registrati negli anni precedenti che verrà conguagliata nelle prossime fatture, per alleggerire l'onere degli utenti.

S.I.I. S.p.A.
Vercelli

Le lettere vanno inviate a
LA STAMPA
Redazione di Vercelli
via Duchessa Jolanda,
13100 Vercelli
Fax: 0161 257.009 / 0161 217.664
E-mail: vercelli@lastampa.it

NUMERI UTILI

AUTOAMBULANZE

Vercelli: 0161 213.000 Croce Rossa
Cigliano: tel. 0161 424.757;
Gattinara: tel. 0163 832.600;
Santhià: tel. 0161 92.91;
Trino: tel. 0161 801.465;
Borgosesia: tel. 0163 25.333;
Crescentino: tel. 0161 841.122;
Volontari Soccorso Grignasco: tel. 0163 418.617.

PRONTO SOCCORSO

Vercelli: S.Andrea, telefono 593.333;
Ambulanza telefono 0161 217.000;
Gattinara: telefono 0163 822.245;
Santhià: telefono 0161 929.211.
Servizio emergenza sanitaria 118 esclusivamente per i Comuni dell'Usl 11.

Vercelli: telefono 0161 255.050;
Borgosesia: telefono 0163 25.513;
Cigliano: telefono 0161 424.524;
Crescentino: telefono 0161 842.655;
Gattinara: telefono 0163 835.411;
Santhià: telefono 0161 929.200;
Trino: telefono 0161 829.585.

IGIENE E SANITA' PUBBLICA

Vercelli: telefono 0161 217.766;
Santhià: telefono 0161 929.212-929.227;
Borgosesia: telefono 0163 22.492;
Varallo: telefono 0163 52.486-52.092;
Gattinara: telefono 0163 822.364-822.367.

FARMACIE DI TURNO

A **Vercelli** oggi è di turno con apertura obbligatoria (9-12,30 e 15-20 a battenti aperti; 12,30-15 e 20-9 a battenti chiusi e con chiamata con ricetta medica urgente): *Farmacia Centrale*, via Fratelli Laviny 5, tel. 0161 257.725.

Lenta: *Angelo Abbagnano*, corso XXV Luglio 27, tel. 0163 88.106.

Dr. Giancarlo Costanzo, Libertà 4, tel. 0161 49.697.

Borgosesia: *Dr. Piergiorgio Martelli*, piazza Parrocchiale 16, tel. 0163 22.268.

CONSULTORIO PEDIATRICO

Vercelli: telefono 0161 256.792; **Santhià:** telefono 0161 929.218; **Gattinara:** telefono 0163 822.975.

SERVIZIO VETERINARIO

Vercelli: telefono 0161 257.140-41.212;
Santhià: telefono 0161 929.283;
Borgosesia: telefono 0163 52.486;
Gattinara: telefono 0163 822.344.

Per l'utilizzo dello storico teatro manca solamente un ultimo sopralluogo

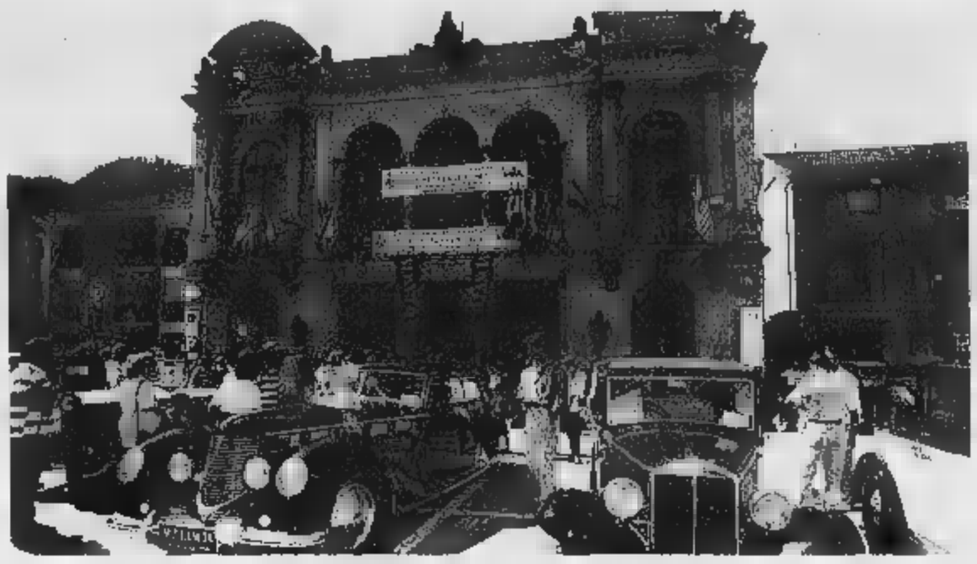

Nella foto di Hellar Reolon il teatro Civico mentre fa da sfondo a un raduno di auto storiche. Lo stabile caro ai varallesi dopo tre anni di lavori tornerà a disposizione delle numerose associazioni cittadine nei prossimi [illegible]. Avrà ancora [illegible] capienza di 300 posti. La [illegible] ristrutturazione sta però creando anche delle polemiche non solo per la lunghezza dell'intervento

Conterà sempre su 300 posti a sedere Per l'inaugurazione previsto un grande spettacolo musicale

Civico vicino all'apertura

Varallo, dopo tre anni di lavori

Ivan Fossati

VARALLO

Il Teatro civico è pronto per la riapertura, ma una data certa non c'è ancora e intanto la [illegible] consiliare attacca, forte delle tan[illegible] scadenze annunciate dall'amministrazione e [illegible] rispettate. Adesso almeno [illegible] solo tutti i lavori sono finiti ma anche le [illegible] autorizzazioni [illegible] già nei cassetti di palazzo di città. Manca solo un via libera, quello definitivo, che dovrà arrivare dalla com[illegible] provinciale di vigilanza. La richiesta è già [illegible] inviata, e si attende a giorni il sopralluogo.

[illegible] sarà davvero tutto a posto, e si potrà programmare l'inaugurazione, che dovrebbe coincidere [illegible] uno spettacolo teatrale o un concerto. Sta per terminare dunque una vicenda trascinata a lungo, passata attraverso il cambio delle ditte appaltatrici e che di fatto per tre anni ha forzatamente modificato l'attività associativa di Varallo dal momento che il Civico era la sede naturale per decine di iniziative.

Con l'intervento di sistemazione lo stabile è adesso in linea con i principali standard di [illegible] e la capienza è la stessa di prima, poco più di trecento posti a sedere.

Sull'argomento è però tornata alla carica l'opposizione, che [illegible] fa portavoce delle tante lamentele di questo periodo: al centro dell'attenzione non solo i ritardi e le promesse non mantenute, il gruppo «Varallo oggi e domani» entra anche nel merito dell'esecuzione dei lavori contestando scelte e metodologie.

Si parla ad esempio pure di numerose poltroncine danneggiate dall'azienda che aveva iniziato [illegible] ristrutturazione [illegible] che non [illegible] era preoccupata di proteggere accuratamente quanto in futuro sarebbe stato ripulito e recuperato. Come appunto le sedie.

Per restare in tema di lavori pubblici, prosegue l'intervento per la costruzione della nuova funivia del Sacro monte. Anche in questo caso [illegible] è in forte ritardo rispetto alle scadenze annunciate all'atto dell'appalto, comunque [illegible] oggi sono state fatte tre consegne parziali dei lavori. [illegible] tratta di interventi necessari e preliminari, quali il consolidamento e [illegible] messa [illegible] sicurezza della rupe sulla quale è costruita la stazione di arrivo. La funivia dovrebbe [illegible] pronta per l'autunno prossimo, anche perché per [illegible] perdere i finanziamenti entro il 31 dicembre 2001 [illegible] solo dovrà essere perfettamente funzionante ma anche collaudata.

Diventa omicidio colposo, la difesa può chiedere il passaggio dal gup

Caso Fermi, cambia l'accusa Il processo rischia uno stop

VERCELLI

Il 26 ottobre, in aula, il sostituto procuratore Marina Eleonora Pugliese chiederà di trasformare da lesioni colpose gravi ad omicidio colposo l'ipotesi d'accusa per Renzo Comini, il direttore della centrale trinese «Enrico Fermi» negli anni dal '78 all'85. Il magistrato contesterà la morte di Roberto Picco, l'assessore allo sport del Comune di Trino, ed ex dipendente della centrale, stroncato pochi giorni fa, a 47 anni, da una grave forma tumorale, il mesotelioma pleurico, che potrebbe aver contratto sul posto di lavoro.

Il nuovo capo di imputazione potrebbe però far chiudere con un nulla di fatto la prima udien[illegible] del processo: la difesa dell'ex direttore della «Fermi» potrebbe infatti chiedere di reinviare gli atti al giudice per l'udienza preliminare. Il Codice infatti prevede, per ipotesi di reato [illegible] l'omicidio colposo (non invece per le lesioni, come era stato istruito il processo, nato prima dell'ulteriore aggravarsi della malattia), il passaggio attraverso l'udienza preliminare.

Un possibile prolungarsi dei tempi, dunque, nell'inchiesta che il magistrato ha seguito con [illegible] e rigore da quando il procuratore Guariniello ha girato per competenza a Vercelli il caso segnalato dai medici delle Molinette di Torino. Qui era stato ricoverato Roberto Picco, con una pesante diagnosi di mesotelioma pleurico, provoca[illegible] dall'inalazione di particolle di amianto. Secondo l'accusa, Picco le avrebbe respirate maneggiando, senza alcun tipo di protezione, cavi elettrici venuti a contatto con l'amianto usato per coibentare l'edificio.

L'Enel, proprietario della centrale negli Anni Ottanta, finora ha preferito non commentare: «A fronte di un procedimento giudiziario [illegible] aperto non si ritiene opportuno fare alcun genere di considerazioni», è stata l'unica dichiarazione rilasciata ai cronisti. Ha parlato invece l'avvocato della famiglia Picco, che si prepara a costituirsi parte civile. E quello della torinese Laura D'Amico è un duro atto d'accusa: «Il quadro che emerge dalle prove raccolte dalla procura è sconcertante per la totale assenza di precauzioni adottate dall'Enel sia per i propri dipendenti che per quelli delle ditte esterne».

Ora si aspetta il dibattimento, con un interrogativo che cala già sulla prima udienza.

[r. m.]

[illegible] ASSOLTA

TRINO. Era accusata di aver utilizzato fatture false per quaranta milioni, emesse da una ditta conosciuta nei Tribunali di mezza d'Italia. Gabriella Rosso, ex presidente del consiglio di amministrazione della Satil, un'azienda trinese fallita negli Anni Novanta, è però stata assolta dall'accusa con la formula più ampia: il fatto non sussiste, ha decretato il giudice Emilia Antenore del Tribunale di Vercelli. E' curioso l'antefatto del processo: il signor Pietro Gnesi, toscano di Lucca, che [illegible] pagato con il carcere tanto ingegno contabile, attraverso quattro ditte di comodo emetteva fatture per prestazioni inesistenti. E nei primi Anni Novanta aveva davvero invaso la penisola, tanto che gli accertamenti della procura di Lucca (che avevano portato anche a Trino) hanno messo in moto la macchina giudiziaria di 25 città.

Durante il processo [illegible] Gabriella Rosso avrebbe dovuto testimoniare anche Pietro Gnesi, che però ha disertato l'aula. L'ex presidente della Satil, assistita dall'avvocato Massimo Somaglino, è stata comunque assolta: le fatture incriminate (40 milioni su un bilancio societario allora miliardario) in realtà corrispondevano ad una vera fornitura per imballaggi. [r. v.]

Il colpo all'agenzia di Valduggia

Rapina alla Bpn frutta 60 milioni

VALDUGGIA

Ammonta a sessanta milioni il bottino [illegible] rapina compiuta l'altro pomeriggio alla filiale di Valduggia della Banca Popolare di Novara. Quarantacinque in valuta italiana, la restante parte in moneta estera.

Dei due malviventi però, non ci son[illegible] tracce, anche perché dal momento della rapina [illegible] quando è stato lanciato l'allarme [illegible] trascorsa più di mezz'ora. Così, quando i carabinieri coordinati dal tenente Massimo Bergamin hanno organizzato una rete [illegible] posti di blocco [illegible] la collaborazione anche della Compagnia [illegible] Arona, c'erano davvero poche speranze.

In trenta minuti di fuga tranquilla i due ladri hanno fatto in tempo [illegible] cambiare auto e dirigersi verso [illegible] grandi vie di collegamento. La Bpn è in pieno centro, a due passi dal Municipio e dal comando della polizia municipale. Hanno avuto coraggio e fortuna, dunque, i due rapitori, perché per un puro [illegible] il vigile ieri pomeriggio non si trovava in servizio in centro.

La coppia, [illegible] fare sicuro [illegible] anche [illegible] toni gentili, ha intimato ai cinque dipendenti di riempire il sacco con le banconote, minacciando con delle lame [illegible] [illegible] una pistola (forse giocattolo). Finita la [illegible] gli impiegati [illegible] i clienti, in tutto [illegible] decina di persone, sono state accompagnati nei sotterranei dove, pur con le porte aperte, [illegible] rimasti per mezz'ora in attesa rispettando l'ordine impartito dai ladri. [i. fo.]

Con sede distaccata a Gattinara

Inaugurato ieri l'Alberghiero 2

GATTINARA

Scuole superiori, doppia inaugurazione in città. Ieri mattina è toccato all'Istituto alberghiero «G. Pasto[illegible] di Varallo, che ha presentato la [illegible] sezione staccata tra i «vigneti del Nord Piemonte», domani [illegible] invece [illegible] volta dell'Istituto per geometri, sempre legato a una scuola varallese, che aprirà [illegible] nuovo complesso ultimato di recente.

L'investimento legato all'alberghiero vede in prima linea l'amministrazione comunale, che ha [illegible] in bilancio una cospicua somma per ristrutturare [illegible] stabile di corso Valsesia situato proprio di fronte all'Enoteca regionale mentre l'edificio dedicato ai futuri geometri è stato costruito dalla Provincia. E proprio l'assessore provinciale all'edilizia scolastica tiene a sottolineare l'importanza di questa iniziativa: «Era dalla fine degli Anni ottanta - ricorda Pietro Bondetti - che la Provincia non inaugurava una scuola nuova. In questi anni sono state investite cifre elevate per [illegible] manutenzione straordinaria dei plessi ma, come dimostra l'inaugurazione di domani, si è pensato anche ai nuovi investimenti».

Intanto ieri mattina l'attenzione è [illegible] tutta dedicata all'istituto alberghiero. Sia il preside Sandro Orsi, sia il corpo docenti [illegible] l'amministrazione comunale hanno lavorato [illegible] lungo per arrivare a questo risultato. Pensando a una sede staccata per l'istituto varallese era nata la rivalità tra Gattinara [illegible] Trino, e solo in una seconda fase aveva prevalso la logica [illegible] vicinanza territoriale e della [illegible] turistica, senz'altro più spiccata a Gattinara. [i. fo.]

Masoero: scelta del centrosinistra

Tosap, arrivano le prime cartelle

VERCELLI

I vercellesi riceveranno nei prossimi giorni le cartelle relative alla Tosap per gli [illegible] 1997 e '98. Il vice presidente della Provincia, Renzo Masoero, tiene subito a precisare che l'invio [illegible] è frutto di una decisione dell'attuale amministrazione, bensì una conseguenza di una scelta fatta dalla precedente amministrazione di centrosinistra».

Il vicepresidente della Provincia Renzo Masoero

«Abbiamo raccolto diverse consulenze legali - spiega Masoero, che è pure assessore al Bilancio - ma la conclusione è sempre la stessa: o si dà seguito all'indirizzo assunto dalla precedente amministrazione o la Provincia [illegible] fatta oggetto di pesanti sanzioni riferita agli aspetti contabili e amministrativi».

Tuttavia Masoero ricorda anche una «buona notizia» e cioè che [illegible] Tassa occupazione spazi ed aree pubbliche è stata soppressa dal 1999. Quindi, il vice presidente spiega che [illegible] giorni scorsi la Provincia ha incontrato le organizzazioni agricole per agevolare l'informazione a tutti gli operatori del settore che riceveranno le cartelle e annuncia che è stato aperto un servizio informativo. Ci si può rivolgere [illegible] numeri 0161/590206, oppure 590254 o 590253. [d. b.]

Vercelli, ha patteggiato 14 mesi

Fuggì dopo aver travolto un uomo

[illegible]

Ha patteggiato ieri davanti al gup un anno e due [illegible] di reclusione Guido Bertolone, [illegible] anni: era difeso dagli avvocati Dario Casalini e Andrea Corsaro, l'accusa era rappresentata dal pm Antonino Sangermano mentre l'inchiesta [illegible] stata condotta dalla dottoressa Marina Pugliese.

Il giovane era accusato di omicidio colposo, guida in stato di ebbrezza e omissione di soccorso aggravata. [illegible] vicenda risale all'aprile [illegible]: [illegible] volante di una Fiesta mentre percorreva via Thaon de Revel aveva tampona[illegible] [illegible] motorino guidato da [illegible] operaio di 42 anni, Mario Gallucci, che rincasava al termine del turno di lavoro.

In seguito alle gravi lesioni riportate, l'operaio era deceduto il mattino successivo. [illegible] conducente della Fiesta era fuggito senza prestare [illegible]: anzi, si era presentato in questura denunciando che poco prima gli avevano rubato la vettura.

Il poliziotto però aveva subodorato qualche cosa di strano: innanzitutto il giovane sembrava altticcio, e poi nel [illegible] racconto era incappato in alcune contraddizioni. L'interrogatorio era proseguito con l'intervento della polizia stradale, e infine Guido Bertolone aveva confessato indicando anche [illegible] posto in cui aveva lasciato la vettura.

Gli accertamenti [illegible] stabilito che alcuni frammenti di vernice rinvenuti sul motorino appartenevano alla Fiesta; inoltre la vettura con il giovane al volante era vista mentre zigzagava in città da alcuni poliziotti, che [illegible] avevano annotato i numeri della targa. [w. ca.]

Ieri a Moncrivello

Agricoltore si [illegible] a 55 anni

MONCRIVELLO. Un agricolto[illegible] di [illegible] anni, G. F., celibe, abitante alla cascina Pianetti collocata verso la piana della Dora Baltea, si è suicidato nel cortile della cascina alle 7,45 di ieri mattina.

Ha usato il suo fucile da caccia. Le cause del suicidio non sono ancora chiarite. L'uomo viveva solo nel cascinale di sua proprietà, dopo la morte dei suoi genitori, Mario e Lucia Aimaro, avvenuta anni fa.

Quasi certamente l'agricoltore soffriva di depressione [illegible] solitudine. Negli ultimi tempi più volte ad amici e conoscenti aveva manifestazione l'intenzione di togliersi la vita.

Ieri, probabilmente in preda ad uno [illegible] depressivo, ha deciso [illegible] porre fine alla sua vita, [illegible] si armato della doppietta con la quale ha fatto fuoco. La detonazione ha richiamato subito nel cortile [illegible] cascinale i vicini, tra cui alcuni parenti dell'uomo.

Ma ogni [illegible] è stato inutile: G. F. era morto sul colpo. [p. a. r.]

PORCELLANE
CRISTALLERIE
ARTICOLI REGALO
CASALINGHI
ILLUMINAZIONE

CASA 2000

VERCELLI
Tangenziale Sud, 42/A
(fra il distributore Tamoil
e concessionario Seat)
Tel. 0161 392479

Comodi e rilassati sui nostri divani

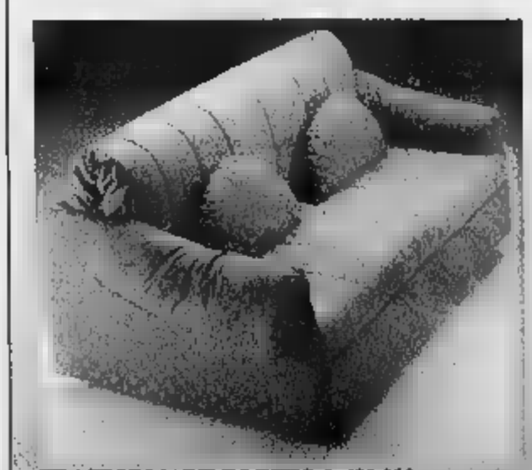

TRASFORMABILE LETTO £. 690.000

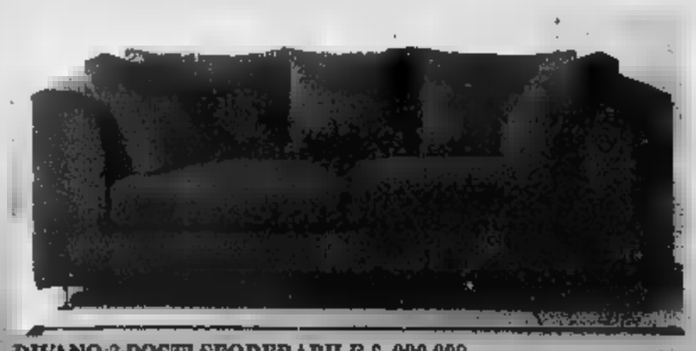

DIVANO 3 POSTI SFODERABILE £. 990.000

DIVANO 2 POSTI SFODERABILE £. 625.000

Grande qualità
...piccoli prezzi !

Piccoli e grandi elettrodomestici
Tv - Video - Hifi - Telefonia
Centro cucine - Soggiorno
Divani - Camere - Camerette

Adesso Fiat

Fino al 31 Ottobre

Fiat Punto
10 milioni in 24 mesi
a tasso zero*.

VI SIETE PERSI QUALCHE OCCASIONE NELLA VITA? NON PERDETEVI QUESTE.

Come vedete, le opportunità per partire subito con una Fiat nuova non

Ma solo fino al 31 ottobre. Correte in Concessionaria: se volete approfittarne, dovete pensarci in fretta. Anzi, adesso.

**FIAT PUNTO - Esempio di finanziamento: importo da finanziare: L. 10.000.000, N° rate: 24, Importo singola rata: L.416.667. Spese gestione pratica: L.250.000 + bolli, T.A.N. 0%, T.A.E.G. 2,47%. Salvo approvazione SAVA. Offerta non cumulabile con altre iniziative in corso.*

FIAT

CONCESSIONARIE FIAT DI VERCELLI E PROVINCIA

Emergenza risolta in molte scuole medie: «Ma vanno modificate le norme»

C'è l'accordo sui corsi d'inglese

Saranno finanziati dalla Fondazione Crb

BIELLA

La Fondazione Cassa Risparmio di Biella coprirà la spesa per garantire l'insegnamento della lingua inglese in quelle scuole medie senza fondi sufficienti dopo i tagli confermati dal Ministero.

La decisione è stata presa al termine della riunione organizzata dalla Provincia con i sindaci dei sedici paesi interessati dal problema. Con il presidente Orazio Scanzio c'erano anche gli assessori all'Istruzione Gianmaria Ugliengo, alla Formazione Luca Castagnetti, alla Cultura Pier Ercole Colombo; il parlamentare Sandro Delmastro, il presidente della Fondazione Luigi Squillario e il provveditore agli studi Piergiorgio Giannone.

Dopo una breve introduzione di Scanzio e Ugliengo, la parola è passata ai sindaci. Sono intervenuti Mariella Biollino di Candelo, Gino Falchero di Pollone, Carlo Ganni di Pralungo, Anna Zerbola di Cerrione, Silvio Aiassa di Cavaglià oltre ai rappresentanti di Ronco, Ternengo e Zumaglia che per primi avevano sollevato la questione.

Il problema nasce dal fatto che mentre l'inglese è ormai la prima lingua straniera obbligatoria nelle superiori, nelle medie quasi ovunque si insegna ancora il francese. Su 24 scuole, 12 hanno il bilinguismo, 12 solo il francese e 6 l'inglese. Il caso è esploso perchè il ministero ha tagliato i fondi per i corsi sperimentali garantendo quest'anno solo le lezioni nelle seconde e nelle terze classi, lasciando scoperte le prime. E così i presidi si sono rivolti ai Comuni per avere un aiuto economico. Ma anche la situazione delle casse degli enti non sono brillanti e a Cerrione e a Pollone si è arrivati a ipotizzare di chiedere un contributo alle famiglie degli studenti pur di garantire le lezioni.

Da sinistra Orazio Scanzio, il provveditore Piergiorgio Giannone e Luigi Squillario

Dall'altra parte regolamento vecchio e superato di fatto impedisce di trasformare le cattedre di francese in cattedre di inglese: anche dove c'è la richiesta plebiscitaria di parte delle famiglie, e la cattedra risulta scoperta, il provveditore potrebbe solo intervenire nel caso ci siano aspiranti al quel posto. Ma sono decine di insegnanti di francese in attesa.

Così, per fronteggiare l'emergenza attuale garantendo un minimo di insegnamento dell'inglese un po' ovunque nelle medie da un lato, auspice l'assessore Colombo, si inventeranno sinergie tra insegnanti delle scuole superiori e inferiori; dall'altra interverrà La Fondazione Crb a coprire il preventivo di 3 milioni per corsi extra scolastici. Intanto una commissione ristretta della Provincia con Delmastro e Aiassa in rappresentanza dell'Associazione dei Comuni varerà un'azione da portare in sede governativa per superare la questione normativa. **(r.b.)**

Per i locali ha offerto il valore base che era stato calcolato in 491 milioni

L'ex Cooperativa a una srl di Biella

Pralungo, la società Futura si aggiudica l'asta

PRALUNGO

L'immobiliare Futura srl di Biella, rappresentata da Rino Micheletti, si è aggiudicata ieri l'asta per i locali dell'ex Cooperativa. La società ha presentato un'offerta pari al prezzo base d'asta e cioè 491 milioni e 49.800 lire e siccome non sono pervenute altre offerte in aumento, i locali sono stati aggiudicati alla Futura.

«Non abbiamo ancora deciso cosa ne faremo - spiega Rino Micheletti -. Intanto devono trascorrere 30 giorni prima dell'aggiudicazione definitiva e poi ci troveremo in Comune per valutare la situazione. Ci potrebbero infatti essere diverse possibilità. Ad esempio, può darsi che gli spazi che si trovano al piano terreno interessino a Biverbanca per ampliare la filiale che ha già a Pralungo. Inoltre anche il campo superiore, fino a poco tempo fa era stato utilizzato dal Comune per i ragazzi del paese. Nella stessa struttura si potrebbe inoltre allestire anche un piccolo ristorante o una pizzeria. Non escludiamo infine che in questi giorni salti fuori un'idea per un unico utilizzo di tutto il blocco».

Intanto giovedì prossimo il sindaco Carlo Ganni presiederà la riunione del Consiglio comunale chiesto dalla minoranza proprio per discutere della vicenda dell'ex Cooperativa. **[r.mo.]**

Il sindaco Carlo Ganni

In arrivo un diacono: si occuperà a rotazione di 4 paesi

Scatta l'emergenza-parroci nei Comuni della Valsessera

PRAY

Le vocazioni sono in calo, e a farne le spese sono soprattutto le località di provincia, territori di confine come la Valle Sessera dove le canoniche delle frazioni sono state destinate ad altro uso e dove la figura del parroco ha assunto un nuovo ruolo, quello di manager spirituale con tanto di agenda e telefonino. E come potrebbe essere altrimenti quando, allo stesso sacerdote, viene richiesto di occuparsi contemporaneamente di tante comunità e per di più distanti fra loro?

La situazione della Valle Sessera, mantenuta faticosamente in equilibrio nel corso di questi ultimi anni, sembra essersi fatta più difficile in seguito alla malattia di don Giacomo Rigazio, parroco di Guardabosone e delle comunità di Ailoche e della Guardella (frazione di Borgosesia). Alla notizia del suo ricovero in Rianimazione a Vercelli, si è aggiunta in questi giorni anche quella del ricovero di don Ernestino Galli, parroco di Flecchia (frazione di Pray).

A don Guido Bobba, parroco di Crevacuore, e a don Guido Galfione, parroco di Postua che già si occupa delle comunità di Caprile, Curino, Pianceri Alto e Basso, il compito di fronteggiare l'emergenza in attesa che il vescovo della diocesi di Vercelli, monsignor Enrico Masseroni, prenda una decisione in merito.

Con ogni probabilità, già nei prossimi giorni sarà designato un diacono che presterà la propria opera in valle nei giorni festivi.

Comunque sia, molti valsesserini dovranno abituarsi all'idea di non poter più assistere alla funzione domenicale nella chiesa del paese.

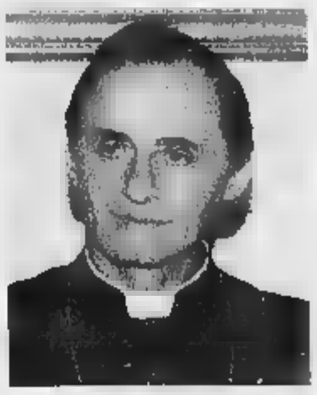

L'arcivescovo di Vercelli Masseroni

Il diacono, infatti, celebrerà la liturgia della parola a rotazione ad Ailoche, Crevacuore, Guardabosone e Postua dando modo a don Bobba e a don Galfione di celebrare nelle frazioni. Non subiranno variazioni, almeno pare, le funzioni vespertine che abitualmente si tengono a Crevacuore, Curino, Giunchio, Guardabosone e Pianceri Basso.

Il diacono potrà, inoltre, distribuire l'eucarestia, se precedentemente consacrata dal sacerdote, e celebrare battesimi, matrimoni e funerali.

Difficile prevedere quale sarà il futuro delle parrocchie valsesserine, ma possiamo ipotizzare che gli anziani - soli e senza possibilità di spostarsi da un paese all'altro - sceglieranno la tv che, puntuale ogni domenica, continuerà a trasmettere la messa.

Mentre i giovani, probabilmente, opteranno per il computer grazie al quale, collegandosi al sito del Vaticano, potranno pregare direttamente con il Santo Padre. **[m. ch.]**

A Graglia

Il «Giubileo» degli aviatori

GRAGLIA. Fervono i preparativi per due importanti appuntamenti giubilari di questo mese: domenica quello degli aviatori e domenica 29 quello per il cinquantennio della dogma dell'Assunzione.

Per il primo, con il patrocinio della Federazione italiana Libero volo, arriveranno venti piloti di deltaplano, che atterreranno in un prato vicino al santuario nella tarda mattinata. Nel pomeriggio tre aerei faranno evoluzioni sopra Graglia.

Il dogma dell'Assunzione di Maria in cielo fu proclamato il primo novembre del '50 ma la celebrazione è anticipata di alcuni giorni per seguire il consiglio del rettore don Aldo Garella: i biellesi sono ancora molto legati al ricordo dei morti, il pomeriggio del giorno Ognisanti. La messa delle 16 sarà celebrata dal vescovo Massimo Giustetti con don Garella ed i rettori di Oropa e di San Giovanni di Andorno. In questi giorni si stanno riunendo per le prove comuni le cantorie di Borriana, Donato, Galfione, Graglia, Mongrando-Curanova, Muzzano, Occhieppo Inferiore, Pollone e Sordevolo. Un totale di 150 cantori per i quali si sta cercando la sistemazione migliore all'interno della basilica intralciare la funzione solenne. Per l'occasione verrà inaugurata la lapide sulla quale sono stati incisi i nomi e le date di permanenza di tutti i rettori, a partire da don Nicolao Vellotti fino a don Silvio Pivano, che ha lasciato il santuario nel maggio scorso. **(d. sa.)**

IN BREVE

INDUSTRIA

Convegno all'Uib su Inps e Internet

Giovedì alle 10 è in programma il convegno Uib-Inps intitolato «L'azienda e l'Inps: una partnership necessaria nell'era Internet. La sperimentazione a Biella di servizi innovativi dedicati alle aziende», che si svolgerà in via Torino. I lavori saranno aperti da una relazione introduttiva del presidente Uib Massimo Marchi, poi seguiranno con altri interventi fra i quali anche quello di Aldo Smolizza dell'Inps. **[f. p.]**

CRONACA

Mongrando, donna muore mentre cammina per strada

Una donna di 72 anni, è morta ieri alle 14 mentre camminava per strada in frazione Curanuova a Mongrando. Angelina Mancini si è sentita male improvvisamente ed è caduta a terra. Inutile l'intervento dell'équipe del 118. **[f. p.]**

GIUDIZIARIA

Due uomini denunciati per ricettazione e truffa

Ricettazione e truffa: questi i reati contestati a Giovanni B., 40 anni, residente a Sagliano Micca. Mentre Giorgio A., 26 anni, di Gattinara, è stato denunciato per ricettazione. Quest'ultimo aveva ceduto al bielle- un assegno in bianco di provenienza furtiva. Compilato per un importo di 1 milioni 500 mila lire e con firma falsa, l'effetto era stato poi usato da Giovanni B. per acquistare un ciclomotore presso la ditta Nelva di Andorno, che pochi giorni ha denunciato il fatto ai carabinieri di Andorno. **[f. p.]**

FURTI

I due Rolex alla gioielleria Boglietti

Ammonta a 30 milioni di lire il danno (coperto da assicurazione), subito dalla Gioielleria Boglietti di Biella. Mercoledì mattina una coppia, lui sui 40 anni e lei sui 35, eleganti e distinti, sono entrati nel negozio apparentemente intenzionati a comprare alcuni dei preziosi orologi esposti in vetrina, tra cui diversi Rolex. Dopo aver esaminato i cronografi, i due ladri sono poi usciti senza acquistare nulla. In realtà si erano impossessati di due esemplari, un Day-date e un Daytona del costo di 50 e 26 milioni di lire. **[f. p.]**

RISERVATO ALLA PUBBLICA AMMINISTRAZIONE

COMUNICARE CON I CITTADINI NEL RISPETTO DELLE NORME SULL'INFORMAZIONE E TRASPARENZA PREVISTE DALLA LEGGE

PUBBLICAZIONE AVVISI DI

GARE D'APPALTO
BANDI DI CONCORSO
BILANCI

Siamo a Vostra disposizione
per fornirVi preventivi e tutta l'assistenza necessaria.
Con un solo interlocutore
potrete assolvere agli obblighi di legge,
utilizzando la grande diffusione
di un quotidiano come
LA STAMPA
(Legge 587 del 8.10.1964 Art. 7)

0161 25.07.54

publikompass spa
SALODINI srl - Agenzia di Vercelli - Via G. Verdi, 40 - Tel. 0161.250754 - Fax 0161.220128

MATTIOLO

AUTOVETTURE GARANTITE 12 MESI

Audi A2 1.4 16v.	Aziendale
Audi A3 T.D.I. 130 HP Ambition	Aziendale
Mercedes Classe A 170 C.D.I.	Aziendale
Mercedes SLK 2.0 Kompr	Aziendale
BMW 320 D. 4 p.	Aziendale
BMW 318 I. 4 p.	Aziendale
Volswagen Golf T.D.I. 115HP	Aziendale
Volswagen Golf T.D.I. 90 HP	Aziendale
Volswagen Polo 1.4 Confortline	Aziendale
Opel Astra S.W. D.T.I.	Aziendale
Opel Zafira D.T.I. Elegance 7.P.	Aziendale
Opel Corsa 1.0	Aziendale
Mercedes Classe A 140 Classic/Eleg.	Aziendale
Audi A4 Avant T.D.I. 1.9	Aziendale
Audi Coupè TT 180 HP	Aziendale
Chrysler Voyager 2.5 T.D.I.	Aziendale
Nissan Terrano 2.7 T.D.I.	'99
Volswagen Golf T.D.I. 110H.P.	'98
Mercedes Classe C 200 Sport	'97

VENDITA - RIPARAZIONI - CARROZZERIA -RICAMBI

BORGOSESIA - Via Montrigone, 125 - Tel. 0163 24294

Biella, prosegue la rassegna allestita nei palazzi del Piazzo, a Città Studi e a Sordevolo. Gli appuntamenti del week-end

Otto mostre per Photografica

E stasera lo spettacolo di «Diaporama Blu»

Martedì è in programma l'inaugurazione dell'ultima esposizione, «My Tibet», che vedrà protagoniste le immagini dell'alpinista americano Galen Rowel

Otto reportage, che durano più di cinque minuti l'uno, ma di straordinaria bellezza. Un'esplosione di colori, di forme guizzanti e sconosciute, di trasparenze e silenzi che raccontano per immagini la storia affascinante dei fondali del Mediterraneo, dell'Oceano Pacifico, di quello Indiano e del Mar Rosso.

La serata s'intitola «Diaporama blu», una proiezione in multivisione coordinata dal «Blu Team» di Como, che vedrà sul grande schermo le diapositive di quattro fotografi subacquei di fama internazionale: Edoardo Bellotti, Andrea Pivari, Andrea Giulianini (fra l'altro tre volte campione del mondo di fotografia subacquea a squadre), e Sergio Sarta che invece proporrà una raccolta inedita e particolarmente rara, di scatti in bianco e nero.

Il tutto andrà in onda questa sera alle 21 a Città Studi nell'ambito della rassegna «Photografica - 30 giorni di fotografia a Biella» promossa dall'assessorato alla Cultura del Comune nei palazzi storici e nelle sale della città, con una «variazione» che conduce gli appassionati del clic in un'altra cornice prestigiosa, quella di Villa Cernigliaro a Sordevolo. La manifestazione è stata inaugurata la scorsa settimana, ed oltre alle 8 mostre, agli incontri ed alle iniziative parallele prevede appunto questa insolita ed imperdibile serata.

I quattro protagonisti, esperti del «clic in profondità», hanno credenziali di tutto rispetto: hanno pubblicato libri, sono comparsi con i loro portfolio su riviste specializzate e periodici, ed hanno raccolto premi internazionali. La proposta, della durata di un'ora circa, sarà accompagnata da una colonna sonora che contribuirà ad aumentare la spettacolarità delle immagini. L'ingresso è libero.

E sempre nel fine settimana c'è un'altra proposta, diversa ma altrettanto divertente, che è quella di «Ritratto in un interno». A palazzo La Marmora, domenica pomeriggio dalle 15 alle 19, in un'ambientazione d'altri tempi e tranquillamente seduti sul divano davanti all'obiettivo, famiglie intere, gruppi di amici, fidanzati potranno farsi ritrarre in bianco e nero da un professionista. Unico requisito indispensabile un abito «in tema» con la scenografia, in altre parole, l'abito buono della domenica. Le immagini che verranno realizzate durante questo ed i prossimi due pomeriggi di ottobre (il 22 ed il 29) andranno a comporre un «Album» che resterà alla Città di Biella.

Intanto «Photografica» prosegue. Al Piazzo si possono visitare le mostre di Guido Harari, «Italians: Italiani del 2000» (sempre a palazzo La Marmora), del biellese Franco Antonaci «Gli Anni 50-70» (a palazzo Cisterna), di Vittorio Besso «1828-1895 Obiettivo Sardegna» (a palazzo Ferrero), e di «Partigiani a colori» le diapositive di Carlo Buratti (a palazzo Gromo di Prarolo.

A Città Studi si potranno invece visitare altre due rassegne, quella di Fotogiro 2000 Images entrambe realizzate la collaborazione dei Fotoamatori biellesi. E poi ancora Sordevolo, villa Cernigliaro, Zerogravità ha allestito «Cinemacento - Cent'anni di cinema maledetto» con più di 160 riproduzioni di Luciana Mulas. Sempre in questi giorni nei bar e nei caffè cittadini, si potranno vedere in esposizione alcune raccolte immagini realizzate da fotografi professionisti e del Biellese.

A tutto ciò la prossima settimana si aggiungerà l'allestimento un'ottava mostra, quella dell'alpinista americano Galen Rowel (collaboratore della rivista National Geographic) intitolata «My Tibet» che verrà allestita a palazzo La Marmora.

Le rassegne si visitano nei giorni feriali dalle 15 alle 19 nei festivi non-stop dalle 10 alle 19. Informazioni 015-3506601 www.comune.biella.it

A palazzo La Marmora al Piazzo sono in pieno svolgimento le iniziative che rientrano nella rassegna «Photografica» promossa dall'assessorato alla Cultura di Biella. A destra in alto alcuni visitatori alla mostra di Città Studi organizzata con la collaborazione Fotoamatori e a fianco una immagine storica Vittorio Besso nell'ambito di «Obiettivo Sardegna»

FOTO 2000

SVILUPPO E STAMPA IN 1 ORA

- FOTOTESSERA IN 1 MINUTO
- CALENDARI PERSONALIZZATI
- INGRANDIMENTI VARI FORMATI
- FOROBIGLIETTI DI AUGURI
- FOTO DA DIAPOSITIVE
- COPYPRINT
- FOTO PUZZLE
- LE TUE IMMAGINI SU MAGLIETTA O ALTRI INDUMENTI

CORSO MARIO ABBIATE, 62 (ZONA OSPEDALE)
VERCELLI - TEL. 0161.218797

Foto OTTICA ILARIO

Vasto Assortimento Album Matrimonio

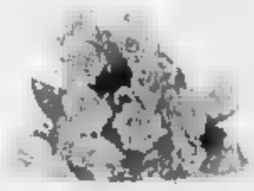

VERCELLI Corso Abbiate,142
Tel. 0161215970

Domenica pomeriggio al circolo «Diavolo rosso» incontro con chi lo conobbe 50 anni fa

I giorni astigiani di De Andrè

Il bambino «Bicio» sfollato a Revignano

Massimo Bubola (da sinistra) domenica sera ad Asti canterà Fabrizio De André

ASTI

Un omaggio a Fabrizio De Andrè, l'astigiano. Sì, perchè il cantautore genovese qualche anno ad Asti lo ha trascorso, nella cascina dei nonni a Revignano, con la famiglia sfollata a Genova e il papà braccato dai fascisti. Fino alla soglia delle elementari, Fabrizio André fu soltanto «Bicio», compagno di giochi a Nina nel cortile della Cascina dell'Orto, tra la stalla e il fienile, la casa e la polenta dell'amatissimo mezzadro Milio, i racconti sulla guerra di zio Francesco.

Tutti elementi che hanno lasciato un segno nelle canzoni di De Andrè. Come la «storia vera» di Marinella è legata all'Astigiano, a un fatto di nera a cui il giovane cantautore si ispirò.

A meno di due anni dalla morte, De Andrè, «Bicio», sarà ricordato da chi lo ha conosciuto in una giornata organizzata dal «Diavolo rosso», circolo culturale ospitato in una ex chiesa del '700 in piazza San Martino a Asti. L'appuntamento è domenica alle 17 con Giovanna «Nina» Manfieri (De Andrè la in «Anime Salve») e Felicina Gianotti, la moglie del mezzadro, l'amico e chitarrista genovese Vittorio Centanaro (musicò «La Guerra di Piero»), il biografo Luigi Viva e il giornalista della Stampa Marco Neirotti.

Alle 18,30 sarà proiettato il film «Faber» di Bruno Bigoni e Romano Giuffrida. Ingresso libero. Alle 21,30 toccherà alla musica con un cantautore che ha lavorato a stretto contatto con De Andrè, Massimo Bubola. Con «Bicio», Bubola ha firmato come Fiume Sand Creek, Andrea, Rimini, Hotel Supramonte, Franziska, Don Raffaè.

Bubola ha scritto inoltre canzoni per Milva, Fiorella Mannoia e Mauro Pagani, ed è interprete di un rock italiano che accoglie riflessi della canzone d'autore, sonorità etniche, suggestioni tex-mex e bagliori folk. L'ingresso costa 12 mila lire. Info: 0141/355.699. [c. f. c.]

BIELLA

Souldrivers, la notte si colora di black music e caldo rock

Il quartetto dei «Souldrivers» domani salirà sulla pedana del music club Babylonia per esibirsi in un concerto dai toni caldi e coinvolgenti fra black music e soul

PONDERANO

Si presentano come un progetto musicale e in line-up ci sono alcuni fra i migliori elementi del panorama live italiano. I «Souldrivers» nati dalla passione di Graziano Romani (una delle migliori voci rock «made in Italy») e Cottafavi (chitarrista di Ligabue) per il soul ed il folk-rock.

Domani sera Romani e Cottafavi saliranno sulla pedana del Babylonia accompagnati da altri due musicisti di tutto rispetto, Gigi Cavalli Cocchi, che è il batterista del «Csi» (il Consorzio Suonatori Indipendenti), ed Elisa Minari che invece ha militato nella mitica band dei Nomadi dal '92 al '97 suonando il basso. Detto questo forse non servono altri biglietti di presentazione.

I «Souldrivers», grazie alla loro lunga esperienza discografica e concertistica, durante la loro performance proporranno personali rivisitazioni e cover dei big internazionali, spaziando dai Police ai Doors, da Steve Wonder a Tina Turner, da Bruce Springsteen fino a David Bowie, a miscelando il tutto in un caldo sound che sconfina volentieri nella black.

I battenti del music-club di Ponderano si spalancheranno già alle 22,30 (ingresso 10 mila lire) ed al termine dello show, come sempre, entrerà in azione Skinner dj di Radio Torino Popolare che con i suoi cocktail esplosivi movimenterà la pista fino a notte fonda.

Già questa sera, Skinner sarà in cabina di regia con www.elastica.dance per mixare alla consolle bigbeat, house, tribaltech, deep e breaks, a tutto volume. E dalle h. 23 alle 24 è «happy hour». [p. g.]

VERCELLI

«Incontri proibiti» al Globo Domani c'è Valeria Marini

L'attrice e showgirl Valeria Marini è attesa dopo le 23 di domani a Borgovercelli Sarà ospite della discoteca Globo

BORGOVERCELLI

Appuntamento da segnare in rosso sull'agenda (pagina di domani, ore 23 abbondanti, meta il dancing Il Globo di zona bivio Sasia) se siete incalliti fans di Valeria Marini. Potrete incontrare il vostro biondo oggetto del desiderio, chiedere autografi e sorrisi, offrire e farvi offrire drink immersi in sonorità appropriate.

Ma che cosa si può dire che sia stato già stato scolpito gli annali dai biografi mariniani, ad uso e consumo degli ammiratori che di lei sanno tutto? Per quei pochissimi che lo hanno dimenticato, ricordiamo che è alta 1,78, che pesa 65 chili e che le misure sono 98-62-98 (approssimativamente, millimetro più, millimetro meno). Segno del toro, nata a Roma, 33 anni fa... colleziona maschere e bambole. A proposito: è stata trasformata in «Bambola» da Bigas Luna ed in infermiera, pepata al punto giusto, per gli «Incontri proibiti» architettati da Albertone Sordi. Senza contare che ha dimostrato molte altre virtù come animatrice e vedette del tubo catodico dai tempi di «Saluti e baci» a quelli «Buccia di banana», da «Champagne» alla presentazione di un Sanremo. Mentre in teatro è stata interprete de «I ragazzi irresistibili» a Neil Simon e di «Nata ieri»...

I irriducibili ne hanno apprezzato le doti da pin up nel calendario di una nota marca di carburanti immagini del famelico obiettivo del fotografo Helmut Newton.

Domani al Globo borgovercellese, attendendo l'arrivo della curvilinea guest star si potrà ballare il liscio dalle 21,30 con l'orchestra di Mauro Levrini. Nell'altra area locale, invece, è protagonista la musica dance. [g. bar.]

TORTONA

Tortona, in arrivo al Docks café il clone di Corona regina dance

Olga de Souza in arte Corona è stata tra le più famose cantanti dance degli Anni Novanta

Ricordate «The rhythm of the night»? Era la canzone dance che impazzava negli Anni Novanta: interpretarla splendida ragazza di Rio de Janeiro, Olga de Souza, in arte Corona. Tredici settimane in vetta alle classifiche italiane e ben presto primi posti anche in Inghilterra e negli Stati Uniti, con un successo vendite strepitoso.

Molti ricorderanno Corona anche in veste di presentatrice di un'edizione del Festivalbar e per altre due canzoni, «Baby baby» e «Try me out», fu non di successo come la prima, ma comunque entrambe ballatissime. Non tutti sanno, però, quanto il personaggio debba ad una cantante inglese di origine giamaicana: Sandy Chamber, strettissima collaboratrice, di colore anche lei e da brividi.

Sandy si può definire «clone» di Corona, tanto per usare un termine ora in voga: ma c'è anche chi asserisce che sia piuttosto il contrario.

La Chamber, il gruppo Vitaminica, si esibisce d al Docks café di viale Dellepiane i muiscisti - tutti di Milano - sono turnisti di lusso, una ricca di lista di collaborazioni che va da Baccini ad Antonacci.

Con il chitarrista Salvo Correri suonano nei Vitaminica il batterista Stefano Re, il tastierista Silvano Belfiore, il bassista Marco Mangelli e il sassofonista Luca Volonté. [b. v.]

NOVARA

Enzo Dara don Pasquale al teatro Coccia con il coro Cim del Brera

NOVARA

Edizione di tutto rispetto per il «Don Pasquale» donizettiano. Protagonista stasera alle 20,30 al teatro Coccia Enzo Dara, 40 anni di palcoscenico costellati da successi in tutto il mondo. L'opera è il secondo appuntamento del cartellone della lirica: replica domenica alle 15,30. Suona l'Orchestra Carlo Coccia, il coro Cim del Brera, il civico istituto musicale cittadino, è diretto dal maestro Francesco Iorio. La stagione lirica del Coccia, che precede i percorsi di prosa e cabaret, è una produzione del Comune di Novara, assessorato alla Cultura. Dara, erede di una gloriosa scuola, è affiancato dal soprano torinese Daniela Lojerro, nel ruolo di Norina. In scena anche Marco Camastra (dottor Malatesta), Cristian Ricci (Ernesto), Guido Pasella, il notaio. Ieri pomeriggio è stato tenuto l'aperitivo-incontro al club Unione di via Puccini con gli artisti che interpretano il Don Pasquale. Stesso appuntamento giovedì, sempre al club Unione, adiacente il teatro Coccia, alle 17,30, musicisti e cantanti di «La Bohème» che va in scena il 27 e ottobre. La conversazione sull'allestimento dell'opera è seguita dal concerto-aperitivo «Intorno a ..Bizet, Donizetti e Puccini». [c. m.]

AOSTA

La Palma d'Oro a Cannes inaugura una «Saison» che offre 7 mesi di show

AOSTA

E' un film in anteprima nazionale, «Dancer in the dark» di Lars Von Trier, ad inaugurare martedì la Saison Culturelle valdostana, la stagione di cultura e spettacoli organizzata dall'assessorato regionale dell'Istruzione. L'apertura è affidata al cinema, la tradizionale rassegna «Il giro del mondo in ore». Il film di Von Trier ha vinto la Palma d'Oro a Cannes per la miglior pellicola e la migliore attrice e sarà proiettato martedì alle 18 e alle 22,10.

Il programma di martedì prevede anche «Diciassette anni» di Zhang Yuan. Da lunedì saranno messi in vendita gli abbonamenti della «Saison», che prevede spettacoli fino a maggio. I biglietti per tutti gli appuntamenti potranno essere acquistati 10 giorni prima dello spettacolo nei punti vendita valdostani: ad Aosta da «Smart» presso il museo archeologico; Courmayeur agenzia viaggi «Mont Blanc»; Morgex tabaccheria Véticoz; Saint-Vincent «Best Record»; Verrès tabaccheria Borettaz; Pont-St-Martin centro giovani Calembour. Ulteriori informazioni numero 0165273413 oppure sul sito *www.regione.vda.it.* [s. ser.]

ALBA

E' musica sacra con la Pressenda

Vanna Pescatori

ALBA

Oltre settanta interpreti, strumentisti e coristi, inaugurano domani (ore 21,15) con un concerto di sacra, nella chiesa di Cristo Re, la stagione dell'associazione musicale Giovanni Pressenda. All'orchestra, diretta da Paolo Paglia, si uniranno le voci del Coro Polifonico Astense e parte del Pressenda.

«La nostra rassegna rispetta anche quest'anno la tradizione, con un inizio rivolto al sacro - spiega Paolo Paglia - e lo fa in modo particolare in occasione del Giubileo, con una sorta di percorso spirituale attraverso le musiche di grandi compositori».

Il programma si aprirà con la sinfonia dal Messia di Haendel e quindi proseguirà con il Panis Angelicus per soprano e orchestra di Frank (solista Loretta Carrieri), «Fratello sole sorella luna» di Rizi Ortolani, «Beatus salmo 111 per soli, coro e orchestra ancora pagine di Mozart e Haendel fino al trionfale «Alleluja», i brani saranno intervallati da poesie di Angelo Berrino, interpretate da Alessandra Ruffino.

Il direttore Paolo Paglia

«Il concerto inaugura un ricco cartellone con un avvenimento artistico - spiega Paglia - volutamente non accademico, perché l'intento con cui è nata l'associazione è di costruire una tradizione musicale ambito cittadino, proponendoi ad pubblico vasto. Vogliamo restare fedeli alle origini, facendo musica innanzitutto per il piacere di farla». L'orchestra, negli ultimi tre anni, è cresciuta e ha avviato importanti collaborazioni. La notizia più recente è quella dell'incontro con il maestro Claudio Desderi, direttore artistico del Regio, che terrà stage per giovani cantanti lirici, per l'allestimento di un'opera mozartiana, nella «Granda» e che ha dato sua disponibilità per ulteriori sviluppi nell'ambito del rilancio della lirica nei teatri del Cuneese. Un'altra prestigiosa presenza di questa stagione è il violoncellista Enrico Dindo, vincitore tre anni fa del Premio «Rostropovich», al quale verrà assegnato il Premio Pressenda, nel concerto che si terrà ad aprile all'auditorium Ferrero. La stagione proporrà sia concerti sinfonici sia opere liriche. Su questo versante, in collaborazione degli Amici della Musica di Cuneo della Nuova Compagnia lirica di Torino, verranno allestite due opere, «Il Rigoletto» di Verdi, in programma il novembre al teatro Sociale e «La Carmen» di Bizet, il 25 marzo, mentre l'operetta «La vedova allegra» andrà in scena il 27 gennaio, seguita dalla favola musicale «Pierino e il lupo», a febbraio, proposta per le scuole: versante particolarmente caro alla Pressenda che ha attivato per prima volta un programma specificamente rivolto agli studenti.

Bra 7/29.10.2000
San Rocco/Ala di Corso Garibaldi
www.dedalus-bra.it
DEDALUS
L'ARCA
Tel.
0172418801
programma
sabato
14 Ottobre
16.00
Portici Ala Corso Garibaldi
Incontro con Carlo Colombo, Cresset, Jean Marie Massaud, Tim Power, Jersey Seymour, finalisti del Premio Dedalus per il Design Europeo
Ore 17.00
Palazzo Comunale
Via Monte di Pietà
Apertura
LA CREATIVITÀ
Retrospettiva Dedalus
Ore 18.00
Portici Ala di Corso Garibaldi
Cerimonia di consegna del Premio Dedalus per il Design Europeo
arca
ABET LAMINATI
LA STAMPA

DOLCE di SALATO

Le tome del Maccagno cremose e profumate

UNO degli esami più appassionanti che mi toccarono (facoltà di Scienze politiche, Università Cattolica) fu quello di storia economica. E lo ricordo gratitudine perché da quelle pagine usciva il Piemonte, il mio Piemonte, quello della filossera e dei bigatt i bachi da seta), quello che sa conservarsi con tenacia e qualche velo di malinconia. Quando voglio andare a ritroso nel tempo, per osservare i muri delle case (quanta cultura c'è nell'architettura), i colori e i tempi scanditi come duecento fa, vado nel Biellese e poi sopra, al santuario d'Oropa, nel silenzio assoluto di quel luogo, quando scende la . Ci le stanze per il ricovero dei pellegrini, che non finiscono mai, le scalinate antiche che proseguono, dopo il primo concentrico, fino alla maestosa chiesa. Ma sotto, n'è un'altra, più raccolta e sempre aperta. E poi i negozietti dei souvenir che chiudono una giornata magra, qualche persona che fa risuonare i passi sotto la pietra quei chiostri e, al termine di questa passeggiata (ahimé rara), eccomi al caffè Deiro a bere un ratafià. Ma quando è giorno di festa la musica è diversa e, sulla piazza arrivano le bancarelle con le tome del Maccagno, squisite, antiche nei loro sapori, avide di sorso di Tra i produttori che più mi hanno colpito cito Bruno Ottino, che fa il Bëdu di Sant'Eurosia. Un formaggio che stagiona sulla paglia fino a quando diventa piatto e cremoso. Il momento migliore per assaggiarlo è questo, magari la sua nale mostarda di mele, altrochè d'antan.

Bruno Ottino - Pralungo (Biella) - via Tancallo, 190 - tel. 015/444296
Formaggio al kg.: 18 mila lire

Quanta diffidenza mostrano i bambini quando gli porgi un biscotto che non ha la carta della pubblicità. Per loro il biscotto al latte si identifica un marchio ben preciso, non con la sostanza. E noi, quasi quarantenni, siamo la prima generazione che ha mostrato resistenze alle paste di meliga del forno della nonna. Che sciocchi, pensarci, oppure soltanto vittime della comunicazione. Ma questo biscotto che Giorgio Pagella (via Bergamo 13) di Alessandria rivende nella sua boutique del gusto è veramente un biscotto al latte. Lo senti dopo aver dato un morso ad un bastoncino di fragranza inusitata: senti il buon sapore del burro fresco che rimane in bocca. Bravi allora, bravi questi fornai che hanno accantonato il pane per fare solo questi prototipi di gusto, imperdibili (anche con gocce di cioccolato) come i loro grissini stirati.

Panificio Castellotti - Sale (Alessandria) - via San Giuliano, 47 - tel. 0131/84916 - Aperto solo martedì, mercoledì e giovedì - Biscotti al kg.: 11 mila lire.

Stasera alle 21 va in scena il primo spettacolo del cartellone al Comunale

Danzando [redacted] Pulcinella

Debutta la stagione di Cossato

COSSATO

Prende il via la nuova stagione organizzata dall'agenzia «Tori[redacted] spettacoli» con [redacted] collaborazione dell'assessorato all[redacted] cultura, al teatro Comunale.

Aspettando la star Alba Parietti (in scena il 30 ottobre), il cartellone s'inaugura questa sera, alle 21 (e domani seguirà la replica), con uno spettacolo di danza diviso in tre parti [redacted] allestito dalla Compagnia Teatro Nuovo. Il sipario si apre [redacted] «Sinless», un balletto contemporaneo coreografato da Michele Pogliani su musiche originali di Paolo Dimitry, zoom temporale che esplora la vita di un uomo sino a cogliere i minimi particolari. Si passa poi ad «Adamo ed Eva», di Birgit Cullberg su musiche di Hilding Rosemberg, una gustosa descrizione dei primi passi nella vita dei nostri antenati, del morso del frutto proibito e dell'inevitabile condanna del Padreterno che li porta [redacted] percorrere le strade del mondo.

L'ultimo pezzo, «Pulcinella», rivisita invece le calde atmosfere napoletane di fine Settecento: al centro della storia l'intreccio amoroso tra Pimpinella, Pulcinella e Colombina, cui fanno allegra cornice le chiacchiere delle comari e gli umori dei protagonisti. Lo spettacolo, messo in scena da Antonio Della Monica su musiche partenopee del diciottesimo secolo, si rifà agli antichi canovacci della commedia dell'arte dove le situazioni sono di pura fantasia e i personaggi fungono da pretesto per rallegrare la visione della vita. [c. gi.]

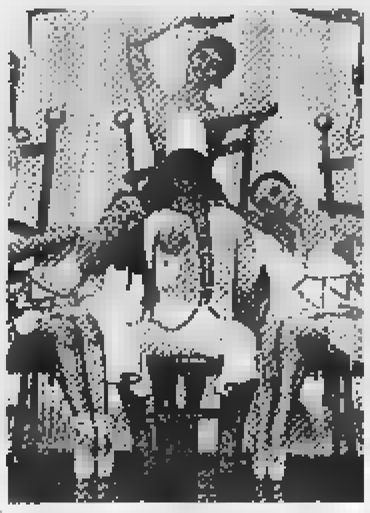

Stasera va in scena Pulcinella

[redacted] rassegna per i [redacted]

COSSATO

Dopo la felice esperienza dello scorso anno è pronta a ripartire anche il teatro per le scuole.

Da novembre a Maggio saranno dieci le pièces proposte fra prosa, danza e musical, dedicate ai bimbi delle materne ed agli studenti delle elementari, medie e superiori (gli orari mattutini [redacted] ancora da definire).

Il debutto è per il 20, 21 [redacted] 22 novembre con «Le novantanove astuzie di Arlecchino», una preziosa rivisitazione della famosa maschera e dei temi ad essa collegati. Dal 4 al [redacted] dicembre tocca alla danza con [redacted] compagnia del Teatro [redacted] Torino che rappresenta «L'arca [redacted] Noè». E ancora a metà dicembre: «Luna, [redacted] te la scena», un mix fra prosa, musica e poesia, in programma l'11 e «Antignone», pièce tratta da Sofocle per la regia di Adriana Innocenti (nelle mattine dell'11, 12 e 13). Sempre la Compagnia del Teatro Nuovo presenta il 12 gennaio «La via del cuore», una fiaba musicale a sfondo ecologico, sceneggiata in sei quadri.

Nelle date del 24, 25, [redacted] e 30 gennaio spazio al black humour di Joseph Kesselring con «Arsenico e vecchi merletti» della coppia Nuti-Innocenti, per la regia di Giancarlo Zanetti, mentre il 12, 13 e 14 febbraio va in [redacted] «Mondo di Snoopy», un balletto omaggio ai personaggi [redacted] Schulz.

«Lupo di mare», tratto dalle opere di Stevenson e Calvino, è lo spettacolo in programma il 21 marzo, «Blu, ribes e wimpy» riprende il filone danzato e cantato il 12, 19 e 20 aprile mentre «Cappuccetto rosso, verde, giallo, blu e bianco» chiuderà la rassegna in maggio. [c. gi.]

L'attrice Adriana Innocenti

Domenica alle 21,15 il secondo concerto in locandina

Villata, [redacted] Soms [redacted]

VILLATA

Dall'operetta all'opera: i «Concerti d'autunno» organizzati dalla Soms approdano domenica, per il secondo appuntamento, agli spartiti di Puccini [redacted] Donizetti, ammiccando però alla canzone italiana di «I te vurria vasà» [redacted] «Non ti scordar di [redacted]. Il salone di largo Marconi si aprirà alle 21,15, nell'aria ancora l'eco di applausi e bis del concerto di sabato scorso, per accogliere il soprano polacco Magdalena Aparta, [redacted] baritono Federico Longhi e la pianista Emanuela Ferrari. L'ingresso è libero e la Soms si aspetta un nuovo «tutto esaurito».

La serata si intitola «Non ti scordar di me», riprendendo appunto la canzone di De Curtis, e propone una serie di celebri arie d'opera. Le eseguono due belle voci: Federico Longhi, che nel Vercellese è già [redacted] applaudito [redacted] il duo «Rosetta» (e che con le chitarre di Anna Vella e Margherita Vallomy ha ottenuto più di un riconoscimento), e Magdalena Aparta, che ormai vive in Italia dopo una proficua collaborazione con il Teatro Grande di Lodz. Il loro curriculum è davvero ricco, ma per il giovane baritono valdostano sono da ricordare i ruoli accanto a Katia Ricciarelli, Renato Bruson e Josè Cura. Il soprano invece, protagonista di opere e concerti, è una vera poliglotta: il suo repertorio è in sette lingue.

L'accompagnamento è affidato a Emanuela Ferrari, che ha studiato a Milano con il maestro Mozzati e ha lavorato alla Scala, con l'Opera di Praga e a Dusseldorf. Parola della Soms: è una serata tutta da ascoltare. [r. m.]

In alto il baritono Federico Longhi e la pianista Emanuela Ferrari. Qui accanto il soprano polacco Magdalena Aparta: tutti [redacted] in concerto domenica alla Soms

GIORNO E NOTTE

Valdengo
Si balla alla Peschiera

Fine settimana a tutto liscio alla Peschiera. Questa sera sale in pedana l'orchestra di Walter D'Angolo mentre sabato c'è grande attesa per [redacted] ritorno di Raoul Casadei. Il mitico musicista romagnolo, ospite fisso della pedana di Valdengo intratterrà il pubblico con la sua favolosa orchestra. Domenica sarà il turno di Paolo Argento che suonerà pomeriggio e sera.

Biella
Giorgio Cigna a Piombino

Il pittore biellese Giorgio Cigna domani inaugura la sua personale alla galleria d'Arte moderna e contemporanea di Piombino. La mostra, organizzata dal locale assessorato alla Cultura rimarrà aperta fino a martedì 31 dalle 15 alle 19 nei feriali.

Portula
Concerto nella parrocchiale

La corale «Cesare Rinaldo» di Coggiola organizza domani sera un concerto vocale che si svolgerà alle 21 nella chiesa parrocchiale di Portula. All'appuntamento, che ospita formazioni affermate ed è giunto quest'anno all'undicesima edizione, prenderà parte il coro «La Rupe» di Quincinetto.

Serravalle
Bellissimi e cartomanzia

Al discobar Angel's Kiss, alle 22,30 di questa sera, party di cartomanzia ed astrologia con la chiromante Sabine. Colonna sonora ispirata all'atmosfera. Venerdì prossimo [redacted] ospite del locale il «Più bello d'Italia» Luca Rosato. Dalle 22,30.

Vercelli
«La strada per El Dorado»

Oggi alle 20 ed alle 22,10, domani alle 16, 18, 20 e 22,10, domenica alle 15, 16,45, 18,30, 20,15 e 22,10, lunedì alle 20 e alle 21,45, verrà proiettato al Belvedere, in contemporanea nazionale, il film «La strada per El Dorado». La consulta provinciale Agiscuola offre agli allievi delle scuole vercellesi l'opportunità (limitata agli spettacoli di sabato pomeriggio) di assistere gratuitamente alla proiezione, purché accompagnati da un adulto.

Serravalle
Canta il coro Paganella

Il Comune, con il Comitato pro Centro Incontro di Valduggia ed [redacted] Centro Incontro Anziani di Serravalle, ha organizzato un concerto con il coro Paganella di Terlago. Appuntamento sabato 28, alle 21, al cinema teatro di [redacted]rso Matteotti.

GIOCHIAMO AL LOTTO

[redacted]					
BARI	72	77	54	81	61
	77	56	[redacted]		
CAGLIARI	56	45	62	65	55
	87	71	64	62	54
FIRENZE	13	31	44	38	17
	90	66	61	54	48
[redacted]	70	23	35	44	73
	61	54	54	53	43
MILANO	80	5	46	65	21
	76	71	61	58	55
NAPOLI	42	27	32	70	88
	72	68	64	55	50
PALERMO	22	30	50	34	81
	91	80	63	61	57
[redacted]	35	78	34	28	86
	78	71	63	44	41
TORINO	59	72	65	61	18
	88	82	68	47	46
[redacted]	16	23	74	67	4
	70	61	[redacted]	57	52

IL COMPUTER [redacted] SUGGERISCE

[redacted]ntrati: Ambi centrali sul n. 40 [redacted] Roma. Ecco le 30 coppie su cui puntare. Il gioco va programmato per almeno 4 settimane consecutive come gli altri sistemi:

40-4	40-7	40-10	40-12	40-16
40-18	40-20	40-24	40-27	40-29
40-31	40-33	40-35	40-46	40-48
40-52	40-55	40-57	40-60	40-61
40-64	40-67	40-69	40-72	40-74
40-76	40-81	40-85	40-88	40-89

Ambate mature: Sono ambate in scadenza d'uscita, infatti tra parentesi indichiamo la presunta scadenza in settimane:
Bari 62 (1); Cagliari 27 (5); Firenze 42 (0); Genova 88 (0); Milano 90 (0); Napoli 22 (0); Palermo 63 (0); Roma 68 (0); Torino 10 (0); Venezia 25 (2).

Per questa settimana il computer ci consiglia i 40 ambi in frequenza sulla ruota di Genova:

11-9	11-7	11-8	85-45	85-35
11-18	11-14	11-16	85-54	85-42
11-27	11-21	11-24	85-63	85-43
11-36	11-28	11-32	85-72	85-44
11-45	11-35	85-9	85-7	85-8
11-54	11-42	85-18	85-14	85-16
11-63	11-43	85-27	85-21	85-24
11-72	11-44	[redacted]-36	85-28	85-32

Per cadenze [redacted] lunghetta più in ritardo sviluppata per ambo e terno da giocare a Venezia

10-20-30	30-80-90	60-70-80
10-40-50	30-10-20	60-90-10
10-60-70	40-50-60	60-20-30
10-80-90	40-70-80	60-40-50
20-30-40	40-90-10	70-80-90
20-50-60	40-20-30	70-10-20
20-70-80	50-60-70	70-30-40
20-90-10	50-80-90	70-50-60
30-40-50	50-10-20	80-90-10
80-60-70	50-30-40	80-20-30

SUPER ENALOTTO - CACCIA AL JACKPOT
Giocate normali e sistemi integrati

L. 1600
2 combinazioni
14 - 32 - 40 - 87 - 10 - 45
28 - 64 - 80 - 78 - 1 - 90

L. 5600
7 combinazioni
81 - 39 - 44 - 53 - 42 - 88 - 7

Giocate sistematiche con basi
L. 179.200
224 combinazioni
- basi fisse prese 1 a 1 = 20 - 38 - 41- [redacted]
- varianti = 10 - 84 - 31 - 44 - 56 - 57 - 8 - 25

VINCITE: Estratto 47 Cagliari

Statistiche a [redacted] Ricevitoria n. 490 [redacted] Davide e Liliana Miola, via Viana 27, Candelo

ANTICHI MAESTRI PITTORI

1998 Donatello

1998 Beato Angelico

Giancarlo Gallino ha il piacere di presentare un capolavoro inedito del massimo pittore senese del '400

24 Febbraio - 11 Aprile 2001

Stefano di Giovanni detto SASSETTA (Cortona ca. 1400 Siena 1450) *Vergine annunziata [redacted] San Francesco* Dipinto su tavola 58,3 x 13,5 cm.

mostra in galleria

Via A. Doria, 19/A Torino
Tel. 011-8127587
Fax 011-8127612

1999 Giambologna

1999 Canova

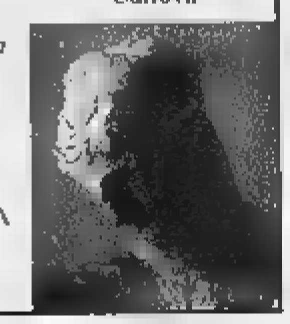

[redacted] AL CINEMA

BIELLA
[redacted], Inf. Tel. 015-22 736 - 31 312
Faccia di Picasso di e [redacted] M. Ceccherini Orario [redacted] 15/22.30 Lire 12.000, [redacted].

MAZZINI, Inf. Tel. 015-22 736 - 31 312
SALA 1 **La tempesta perfetta**, di W. Petersen con G. Clooney, M. E. Mastrantonio. Orario 19,45/22.30 Lire 12.000,10.0[redacted]
SALA 2 **U-571**, di J. Mostow con M. McConaughey, H. Ketel, Jon Bon Jovi. Orario 20/22.30 [redacted] 12.000,10.000.
SALA 3 **FBI protezione testimoni**, di J. Lynn con B. Willis, M. Perry, R. Arquette Orario 20.15/22.30 Lire 12.000,10.000

ODEON, Inf. Tel. 015-22.736 - 31.312.
L'uomo senza om[redacted], di P. Verhoeven con E. Shue, K. Bacon Orario 20.15/22.30 [redacted]

SOCIALE, Inf. [redacted] 015-22 736 - 31 312
Il Dottor T & le donne, di R. Altman con R. Gere, H. Hunt, L. Dern, F. Fawcett [redacted] 22.15 spettacolo unico Lire 12[redacted]000

BORGOSESIA [redacted]
LUX, Inf. Tel. 0163-22 698
La tempesta perfetta, di W. Petersen con G. Clooney e M. E. [redacted] Orario [redacted] spettacolo unico Lire [redacted]

CANDELO [redacted]
VERDI [redacted] 015-253 89 27
Il giardino delle vergini suicide, di Sofia Coppola con [redacted]mes Wood, Kathleen [redacted], Kirsten Dunst Orario 22,15 spettacolo [redacted] Lire [redacted]

[redacted]
[redacted] Tel. 015-925.620
[redacted]**al Destination** Orario 22,15 spettacolo unico Lire 12.000 8000

COSTANZANA [redacted]
PARROCCHIALE.
CHIUSO.

[redacted]
ANGELUS.
OGGI RIPOSO

PRAY [redacted]
[redacted] Inf. [redacted] 015-767 323
La tempesta perfetta, di [redacted] Petersen con G. Clooney. Orario 21/23 Lire 12.000,8000

SANTHIA' [redacted]
IDEAL Inf. Tel. 0161 930 827-0333/4467486
La tempesta perfetta, di W. Petersen con [redacted] Clooney, M. E. [redacted] Orario [redacted] spettacolo unico Lire 10.000,6000

TOLLEGNO [redacted]
FELIX Inf. Tel. 015 242 31 18 CHIUSO.

TRINO [redacted]
ORSA Inf. Tel. 0161-828 600
Il Dottor T & le donne, di R. Altman con R. Gere. Or.: 21,30 spett. unico Lire 10.000, 7000

VARALLO [redacted]
SOTTORIVA Inf. Tel. 0163-54.265. CHIUSO.

VERCELLI [redacted]
[redacted] Inf. Or. Tel. 0161-255.045.
U-571, di J. Mostow con M. McConaughey, H. Ketel, [redacted] Jovi. Orario 22.10 spettacolo unico Lire 12.000,10.000

NUOVO ITALIA Inf. Or. Tel. 0161-257.744.
FBI Operazione Testimoni, di J. Lynn con B. Willis, M. Perry, R. Arquette [redacted] 22,10 spettacolo unico. Lire 12.000,10.000

PRINCIPE Inf. Or. Tel. 0161-259.047.
Faccia di Picasso, di e con M. Ceccherini Orario 22.10 spett. unico Lire 12.000; 10.000.

VIOTTI Inf. Or. Tel. 0161-250.845
[redacted] contemporanea nazionale **L'uomo [redacted] ombra**, [redacted] Verhoeven con E. [redacted], K. Bacon. Or.: 22,10 spett. unico. Lire 12.000; 10.000.

BELVEDERE DOLBY [redacted] Inf. [redacted] Tel. 0161-215.018. In contemporanea naz. **La strada per El Dorado**, di Eric Bergeron e Don Paul (animazione). Or.: 20/22,10 Lire 12.000, 10.000.

LUX Inf. Or. [redacted] 0161-213 375 OGGI RIPOSO

[redacted] **BARBIERI** Via Parini 1. Inf. Or. Tel. 0161-253 379 CHIUSO.

SALA DUGENTESCA Inf. Or. [redacted] 0161-252.667. CHIUSO.

TEATRO CIVICO Inf. Or. Tel. 0161-255.544. CHIUSO.

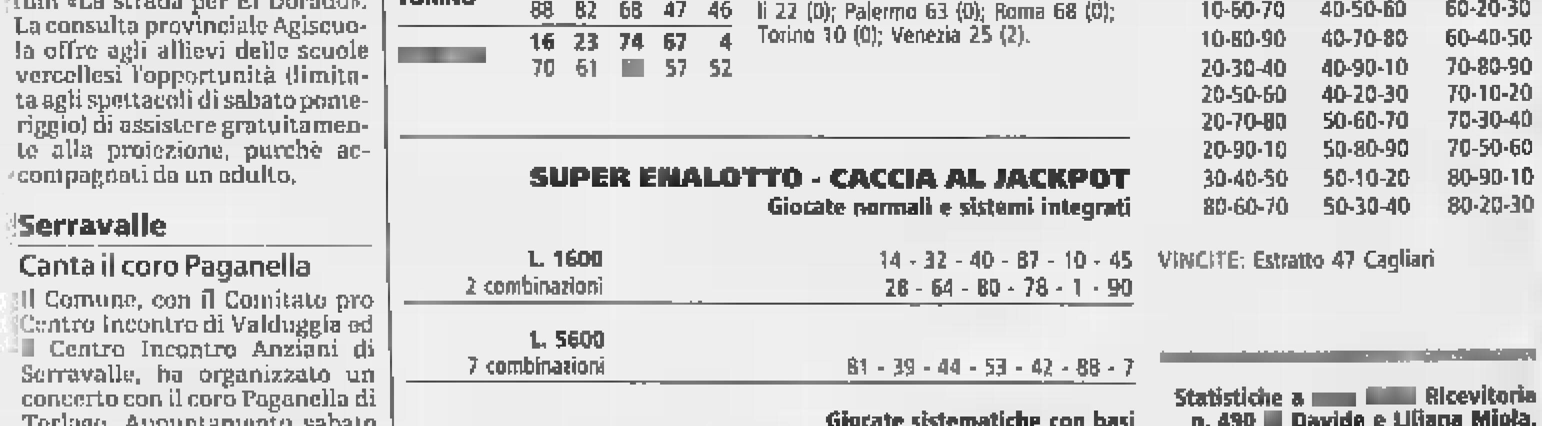

[redacted] sale di
TORINO

ACCADEMIA p. S. Giulia 2 bis, [redacted] 011 88 78 07. **La mappa del mondo**. Or.: 15; 17,30; 20; 22,30.
ACTOR'S STUDIO via Chiesa della Salute 77/b, tel. 216 6784. **El Dorado**. [redacted]: 18 **Il dottor T & le donne**. Or.: 20,10. 22.30.
ARMA 200 c. Giulio Cesare 67, tel. 856.521. **Anteprima spazio Torino**. Ore 14,30-18 film in concorso; ore 18 A casa non posso avere il sole e sognare la luna. La bottega del possibile. Al termine incontro con Don Ciotti. Ore 20.45 R.R. [redacted]seau a Torino. Al termine incontro.
ARMA 400 c. Giulio Cesare 67, tel. 856 521. **Anteprima spazio Torino**. [redacted] 15-19/20-23,45 Film in concorso
ALFIERI p.zza Solferino 2, tel. 562.38 00. Riposo
AMBROSIO MULTISALA c. Vittorio Emanuele II 52, tel. [redacted]. Sala 1 **L'uomo senza ombra**. Or.: 15; 17.30. 20. 22,30 Sala 2: **Il dottor T & le donne**. Or.: 15,30. 17,50. 20,10; 22,30. Sala 3: **La strada per El Dorado**. [redacted]: 16,30; 18,30. **The cell**. Or.: 20,20, 22,30.
CAPITOL v. San Dalmazzo 24, tel. 540 605. **Faccia di Picasso**. Or.: 16, 18,10; 20,20, 22,30
CENTRALE v. C. Alberto 27, tel. 540 110. **Seconda pelle**. Or.: 16,15; 18,20, 20.30; 22,30. Viet. min. 14.
C. CHAPLIN 1 v. Garibaldi 32/e, [redacted] 436.07 23. **Il dottor T & le [redacted]**. [redacted]: 15.30, 17.50; 20,10; [redacted].
C. CHAPLIN [redacted] v. [redacted] 32/e tel. 436.07 23 **Solstizio d'estate**. Or.: 16; 18,10; 20,20; 22.30.
CIAK c. G. Cesare 105, tel. 232.029 **Si fa presto a dire amore**. Or.: 16; 18,10; 20.20, 22,30.
DORIA v. Gramsci 9, [redacted] 542 422 **Fuori in 60 secondi**. Or.: 15,40; 18; 20,20, 22,40.
DUE GIARDINI - Sala Nirvana v. Monfalcone 62, tel. 327 2214. **L'ar[redacted] che [redacted]**. Or.: 16; 18,15. 20,25; 22,30
DUE GIARDINI - Sala Ombrerosse v. Monfalcone 62, tel. 327 2214. **La mappa [redacted] mondo**. Or.: 15,15; 17,40; 20.05, 2[redacted]
ELISEO GRANDE p. [redacted], tel. 447.52.41. **L'uomo senza ombra**. Or.: 15,30; 17,50; 20,10; 22,30
[redacted] **BLU** piazza Sabotino, tel. 447 52.41. **Qui non è il Paradiso**. Or.: 16; 18,10. 20.20, 22.30
ELISEO ROSSO p. Sabotino, tel. 447.52.41. **Faccia di Picasso**. Or.: 16,15; 18,20; 20,30; 22,30.
EMPIRE p. Vittorio Veneto 5, tel. 817.16.42. Chiuso per lavori.
[redacted] c. Moncalieri [redacted]. tel. 661.54.47. **Holy smoke**. Or.: 16,30, 20, 22,30
ERBA 2 c. [redacted] 241, tel. 661.54.47. **Il patriota**. Or.: 16; 20; 22.
ETOILE v. B. Buozzi ang. v. Roma, tel. 530.353. **Titan A.E.** Or.: 15.50, 17.50. **Io me & Irene**. Or.: 21,15; 22,30.
FARO v. Po 30, tel. 817.33 23. **FBI - protezione testimoni**. Or.: 20; 22.30.
FIAMMA corso Trapani 57, tel. [redacted]. **La tempesta perfetta**. Or.: 14,45. 17.20; 19.55; 22.30
IDEAL c. Beccaria 4, tel. 521 [redacted]. Chiuso per lavori.
KING v. Po [redacted], tel. 812.59.96. **Il cerchio**. [redacted]: 15; 16,45; 18.40. 20,30; 22,30.
KONG v. S. Teresa 5, tel. 534.614. **Vatel**. Or.: 15,30; 17,50; 20,10; 22,30.
LUX Galleria S. Federico, tel. 541.283. **U-571**. Or.: 15,20; 17,45; 20,10. 22.35.
MASSIMO UNO v. Montebello 8, tel. 817.1048. Chiuso per lavori
MASSIMO DUE v. Montebello 8, tel. 817.1048. Chiuso per lavori
NAZIONALE 1 v. Pomba 7, tel. 812.41.73. **Faccia di Picasso**. Or. 16,05; 18.20; 20,25; 22,30.
NAZIONALE 2 v. Pomba 7, tel. 812.41.73. **Ho solo fatto a pezzi [redacted] moglie**. [redacted]: 16.15; 18,30; 20.30. 22.30.
OLIMPIA 1 v. Arsenale 31, tel. [redacted]. **Road trip**. Or.: 16; 18,10. 20.20; 22.30.
OLIMPIA 2 v. Arsenale 31, tel. 532.448. **La lingua del santo**. Or. 15,30; 17.50; 20,10; 22.30.
REPOSI v. XX Settembre [redacted], tel. [redacted] **L'uomo senza ombra**. Or. 15; 17,30; 20; 22,30. Sala 2: **La strada per El Dorado**. Or.: 15,50; 17,50 **Il dottor T & le donne**. Or.: 20; 22,30. Sala 3: **La tempesta perfetta**. Or. 15: 17,30; 20, 22,30. Sala 4: **Il dottor T & le donne**. Or.: [redacted]; 17,30. **Final destination**. Or.: 20,20; 22,30 Sala 5: **The cell**. Or.: 15,45; 17,40; 20,05; 22,30.
ROMANO Galleria Subalpina, tel. 562.01.45. **Denti**. Or.: 16.15. 18.20; 20,25; 22,30.
STUDIO RITZ via Acqui 2, tel. 819.01.50. **L'amore che non muore**. Or.: 16; 18,10; 20,20; 22,30.
VALENTINO 1 Teatro Nuovo corso Massimo d'Azeglio 17, [redacted]. **Ho solo fatto a pezzi mia moglie**. Or.: 20,30; 22,35
VALENTINO 2 Teatro Nuovo c. M. d'Azeglio 17. tel. 650 02 00 **Final destination**. Or.: 20,20; 22,30.
VITTORIA v. Roma 356, tel. 5621789. **F.B.I. protezione testimoni**. Or.: 15,50; 18,05; 20,20; 22,35.
[redacted] **REGIO**. Vendita biglietti per Billy dramma lirico di E. Wolf-Ferrari, con J. Carreras (titolo inaugurale della Stagione d'Opera 2000-01) e del concerto straordinario di G. Tesla del 21/10. Inf. e vendita: biglietteria (ore 10,30-18). Tel. 011 8815 241/242.
PICCOLO REGIO G. PUCCINI. Piccolo Regio laboratorio. [redacted]. 20 occasioni per capire come è fatta e si sviluppa [redacted] creatività artistica contemporanea. Sono in vendita [redacted] abbonamenti a 21 spettacoli a L. 150.000 e a 15 spettacoli a scelta L. 100.000. Biglietteria del Teatro Regio (ore 10,30-18). Tel. 011 8815246/210/238.
AGNA TEATRO. Corso Giulio Cesare 67 - Tel. 011 850.570 Non pervenuto
[redacted]**RIUM** Giovanni Agnelli Lingotto via Nizza 280. Turno blu ore 21 [redacted] Nazionale della Rai 1° Concerto Stagione sinfonica 2000-2001. Direttore Aleksandr Lazarev, mezzosoprano Iris Vermillion, Tenore [redacted] Wagenführer. Musiche di Wagner, Mahler. Poltrona L. 60.000, ingr. L. 25.000 rid. giovane L. 18.000 Inf. tel. 011 810.46.53/810.49.61.
AUDITORIUM RAI Non perv[redacted].
[redacted]**G. VERDI** [redacted] Riposo.

RTL TORINO
LA RADIO CHE TI ASCOLTA

Tutto quello che può essere di tuo interesse lo trovi [redacted] RTL TORINO!

Tel. 011 6524611
Fax 011 6524639

VERCELLI e Provincia
FM 91.800

MOBILIFICIO
della zona in forte espansione
cerca
• **Venditori**
[redacted] **esperienza**
• **Apprendisti falegnami**
Inviare curriculum esclusivamente tramite posta ord[redacted] o prioritaria a:
Publikompass - Ag. Salodini viale Roma 5/B - 13900 Biella

TRIBUNALE [redacted] VERCELLI

Esecuzione Immobiliare n. 159/93

Promossa da: Fallime[redacted] Ravetto [redacted] Lia e Ravetto Toniet Milvia contro: **RAVETTO TONIET Lia e RAVETTO TONIET Milvia**
Si rende noto che il giorno 7 novembre 2000 alle ore 11,30 dinanzi al dott. Campese avrà luogo la vendita con incanto dei seguenti beni immobili:
Comune di Gattinara al N.C.T. alla partita 12741 intestata: Ravetto Toniet Lia nata a Varallo Sesia il 23/10/41; proprietaria per 1/2
Ravetto Toniet M[redacted] nata a Triver[redacted] 27/1/36; propri[redacted] per 1/2
F. 14 mappale 26 di are 32,51 redd. RD 39.012 RA 22.757
Al N.C.E.U. partita 2277 intestata:
[redacted] Lia nata a Varallo il 23/10/1941 proprietaria per 1000/1000
F. 14 mappale 375 sub 1 via Leoncavallo p. 1 C/2 cl. 5 mq. 113 rendita lire 665.000
F. 14 mappale 375 sub 3 via Leoncavallo p. 1 C/3 mq. [redacted] rendita lire 1.716.000 partita 2276 intestata:
Ravetto Toniet Milvia nata a Trivero il 27/1/36 pr[redacted] per 1000/1000
F. 14 mappale 375 sub 2 via Leoncavallo p. 1 C/2 cl 5 mq. 125 rendita lire 625.000
F. 14 mappale 375 sub 4 via Leoncavallo p. [redacted] C/3 cl 6 mq. 264 rendita lire 1.716.000
Coerenze a nord e ad est il mappale [redacted] - a sud la via Leoncaval[redacted] - a ovest il mappale 42
La vendita avrà luogo alle seguenti condizioni:
• gli immobili saranno posti all'incanto in unico lotto
• Prezzo base: L. 240.000.000
• Offerte in aumento pari a lire: L. 15.000.000
• Per partecipare all'incanto ogni offerente dovrà depositare, [redacted] le ore [redacted] del giorno [redacted] festivo precedente all'incanto, domanda in [redacted] legale e n. due assegni circolari non trasferibili emessi nella Provincia [redacted] Vercelli intestati a: Poste Italiane S.p.A. Cassiere Provinciale di Vercelli [redacted] importo pari al 10% e al 20% del prezzo base, rispettivamente a titolo di cauzione ed anticipo [redacted] spese;
• L'aggiudicatario, entro trenta giorni dall'incanto, dovrà versare il prezzo dedotto quanto [redacted]già versato a titolo di cauzione;
• Ogni spesa inerente alla vendita e al trapasso di proprietà [redacted] a carico dell'aggiudicatario, comprese le spese di cancellazione di trascrizioni ed iscrizioni;
• Atti relativi alla vendita consultabili in Cancelleria Esecuzioni Immobiliari.
Vercelli, lì 27 settembr[redacted]
R.[redacted] CANCELLERIA dott.ssa Manuela Trompetto

ALTERNATIVA

Arredamenti d'interni

BORGOFRESIA (VC)

Alternativa s.a.s.

Acerbis International Album Baleri Italia
Besana Campeggi Cyrus Company De Rosso
Emmebi Felicerossi Ferlea Fiam Italia
Gallotti & Radice Gruppo Ferretti Kartell
ICT Wissenbach Insa Lumen Center
Malofancon Minotti salotti Mittel
Moroso O Luce

13832 Ponzone B.se (BI) - Via Provinciale, 195
Tel. 015.7388472 - Fax 015.7388945
www.intercom.it/alternativa

DAL 2 AL 15 OTTOBRE

1+1 SUPER OFFERTE

ACQUI TERME (AL)
ALESSANDRIA
OVADA (AL)
BIELLA
VIGLIANO BIELLESE (BI) - Centro Commerciale Vigliano
MORTARA (PV) - Centro Commerciale Lomellina

PARONA L. (PV) - Centro Commerciale Parona
GENOLA (CN) - Centro Commerciale
POCAPAGLIA (CN)
PAVONE CANAVESE (TO) - Centro Commerciale Pavone
CIRIE' (TO) - Centro Commerciale Le Alpi
VERBANIA

bennet

UN MONDO DI BENE

www.bennet.com

RENAULT

Soddisfate le vostre aspirazioni.

Renault Mégane Station Wagon da L. 24.700.000* Euro 12.756,48
per chi ha un'auto non catalitica.
Offerta valida su tutte le versioni benzina, per vetture presenti in Concessionaria.
Di serie: ABS, 4 airbag, chiusura centralizzata, dispositivo antiavviamento e servosterzo.

Renault Scénic da L. 30.450.000* Euro 15.726,11
per chi ha un'auto non catalitica.
Offerta valida su tutte le versioni benzina, per vetture presenti in Concessionaria.
Di serie: ABS, 4 airbag, climatizzatore, fari a doppia ottica e fendinebbia.

Oppure

un finanziamento in 36 mesi a tasso zero**, assistenza Non Stop Gold*** 3 anni o 50.000 Km, assicurazione "Renassic" furto incendio per un anno e Carta Orizzonte carta di pagamento per l'assistenza della tua auto****.

*I.P.T. esclusa. **Esempio di finanziamento: Renault Mégane Station Wagon RTE 1.4 16V a L. 27.900.000; importo finanziato L.18.000.000 in 36 rate mensili da L. 500.000; T.A.N. 0% T.A.E.G. 0,91%. Spese [illegible] L.250.000; imposta bollo L.20.000. Salvo approvazione FinRenault. ***Formula Gold 3 anni o 50.000 km: manodopera gratuita per un tagliando di manutenzione e garanzia su motore, cambio, organi meccanici, organi elettronici ed ogni loro componente interna. ****Carta di credito rateale che finanzia gli [illegible] di riparazione, manutenzione e i tagliandi della [illegible] vettura presso la [illegible] Renault e i partners convenzionati. Offerte valide fino al 31/10/00 per vetture presenti in Concessionaria non cumulabili con altre in corso.

Venite a provarle presso l'organizzazione di vendita Renault:

GAMMA AUTO
C.so Fiume, 61
Vercelli
Tel. 0161259466

BERRUTO
Via Faldella, 1
Crescentino
Tel. 0161834066

GILARDI CARS
C.so Vercelli, 203
Borgosesia
Tel. 016322995

I rossoblù pur privi di Lacey e con Masper infortunato dominano 96 a 89

Fila-Coop super schianta Ragusa

Granger 31 punti trascina i lanieri al successo

Walter De Biasio

BIELLA

Vittorioso esordio casalingo di coach Marco Crespi, di ritorno dalle Olimpiadi, sulla panchina della Fila-Coop Biella. I padroni di casa pur costretti a fare a meno di Ken Lacey sotto i tabelloni, infortunato per un colpo ad un coscia, hanno controllato senza troppi problemi i lunghi della BP Ragusa Allen e Washington, facendo valere la precisione a canestro dei suoi cecchini Brewer, Soragna, Granger e Bougajeff.

La Fila inizia schierando Brewer, Soragna, Granger, Masper e Bougeyeff ma il vantaggio iniziale è per gli ospiti che dopo 4' sono avanti 11 a 8.

Ma è un falso allarme. Da quel momento inizia la rimonta dei rossoblù che con due bombe consecutive di Soragna e di Brewer si portano al comando per 23 a 16 quando manca 3' allo scadere del primo quarto.

Crespi sostituisce Malaventura con Brewer e Soragna con Ogliaro ma gli equilibri in campo non cambiano; la Pallacanestro Biella va all'inversione di campo in vantaggio di sette punti: 27 a 20. Sotto canestro pur senza i centimetri di Lacey si fanno valere Masper, che controlla bene Allen, e Bougajeff contro Washington (sempre pericoloso).

La Fila si ripresenta sul parquet con due bombe consecutive di Granger che le consentono di allungare dopo solo di 2' di gioco (35 a 24). Al 4' da segnalare un infortunio a Masper che cade male e rimedia una storta ad una caviglia. Entra al suo posto Bacchi, ma poi Masper riprende ma continuerà a zoppicare per tutta la partita.

Ci pensa però Brewer a tenere lontano Ragusa e i rossoblù vanno all'intervallo in vantaggio 49 a 43.

Alla ripresa delle ostilità il Ragusa tenta di riequilibrare le sorti dell'incontro e riesce a farsi sotto (51 a 48) ma ancora Brewer e Bougajeff vanificano il tentativo dei siciliani e ristabiliscono le distanze, 59 a 50, dopo 4'. Il vantaggio rimane costante fino allo scadere al terzo quarto.

La Fila continua a dominare anche nell'ultima frazione di gioco malgrado alcune decisioni arbitrali discutibili: il Ragusa, nel tentativo di recuperare, ricorre al fallo sistematico e Rodrigo Pastore (26 punti per lui) si «carica» sulle spalle la squadra siciliana la rimonta non riesce. Miglior in campo Antonio Granger con 31 punti e 32 di valutazione. Bene anche Brewer 21 di valutazione e Bougajeff 20.

Fila-Coop Biella 96 Bp Ragusa 89 (primo quarto 27 a 20; 49 a 43; 72 a 61). Il tabellino dei rossoblù: Minessi, Brewer 19, Soragna 12, Malaventura 4, Ogliaro 1, Granger 31, Masper 18, Bougajeff 11, Maiocco, Bacchi.

Matteo Soragna è stato uno degli artefici del successo contro Ragusa

Cars, esame a Valenza

C2: Omegna tasta il polso al Biella

VERCELLI

Seconda giornata in serie C2 maschile. Esordio per la serie B femminile riveduta e corretta. Intenso il fine settimana per il basket delle due province.

In C2 fari puntati a Valenza dove è in cartellone il big match tra gli orafi, padroni di casa e la Cars Celoria Vercelli. L'incontro, posticipato alle 18,30 di domenica, sarà comunque tutto da seguire: «In quest'avvio - precisa il coach bicciolano Wannes Pomelari - dovremo affrontare alcune tra le formazioni più forti del girone, dal momento che Valenza, Borgomanero e Omegna che incontreremo nella parte iniziale del torneo, non nascondono le proprie ambizioni. Con l'Ivrea, salvo un po' d'affanno all'inizio del primo quarto, la squadra si è ben disimpegnata, vincendo con relativa facilità».

Rispetto al match con gli eporediesi i Frogs potranno contare sul rientro di Rey, assente all'esordio per la nascita del figlio: «Una pedina sicuramente importante - continua Pomelari -, inoltre speriamo di poter contare sul miglior Tosello che, al debutto, non era al top della condizione». E per espugnare Valenza servirà una Cars Celoria all'optimun: «Soprattutto dovremo cercare di commettere il minor numero d'errori, specialmente dalla lunetta dove, con l'Ivrea, abbiamo un po' difettato».

Match tutto da scoprire, invece, per il Biella. Il quintetto di Grigatti, infatti, alle 21 di domani scenderà sul parquet dell'Omegna, formazione che all'esordio ha subito osservato il turno di riposo. Sulla carta, comunque, non dovrebbe trattarsi di un avversario troppo agevole, considerando le credenziali che accompagnano i lacuali. I lanieri, tra l'altro, sono reduci dalla bruciante sconfitta interna con il Borgomanero. Un match che, comunque, sino a 5' dal termine (prima dell'uscita per infortunio di Maiocco e di Bacchi per raggiunto limite di falli) era in sostanziale equilibrio. Resterà invece alla finestra il Cigliano, che osserva il proprio turno di sosta. Per i giallorossi una pausa di riflessione dopo il ko di Verbania.

Domenica scatterà il campionato di serie B femminile. La Conad Cossato comincia la sua avventura dalla trasferta di Lucca contro il Porcari (inizio alle 17,30). A disposizione di mister Tony Brasolin ci sarà anche Michela Briscione, ala-lunga classe '81 la scorsa stagione in forza al Chieri. Un acquisto che potenzierà le biancoazzurre sotto i tabelloni.

Debutto casalingo, invece, per la Pfv Zucca. Le vercellesi riceveranno al Pala Piacco (ore 17,30) l'Ivrea, reduce dal successo nel primo trofeo Città di Vercelli. Per l'allenatore biancoblù Michele Fornara molti dubbi sulla formazione a causa delle condizioni fisiche tutt'altro che ottimali di Allara, Balocco, Seccia, Nava e Filiani. [p. m. f.]

Raffica di successi per i portacolori di Ugb e Stronese

Atleti biellesi sugli allori ai meeting Under 18 e 19

BIELLA

La fase finale della stagione su pista si presenta ricca di successi per gli atleti biellesi.

Valeria Marinoni ha indossato la maglia azzurra in occasione dell'incontro internazionale Under 18 disputatosi a Grosseto, che ha visto impegnate Italia, Francia, Spagna e Gran Bretagna. La portacolori dell'Ugb ha conquistato il secondo posto nella gara dei 3000 metri chiudendo con il tempo di 9' 31" che rappresenta il suo primato personale. Con questo risultato, l'allieva di Clelia Zola chiude la stagione che l'ha vista esordire nella categoria Juniores con ben due titoli italiani, cross e 3000 metri in pista, e un secondo posto ai «tricolori» su strada. A Torino, Marco Fangazio, tesserato per l'Atletica stronese, ha conquistato il titolo regionale di prove multiple per la categoria Cadetti. Contemporaneamente a Formia si sono svolti campionati italiani di società della stessa specialità che ha visto in gara Allievi e Juniores. Grazie alle buone prestazioni di Mirko Peloni, Federico Bellini, Michele Cerruti But, Alberto Benedetti e Stefano Ciocchis, la Stronese Splendor ha conquistato il quarto posto finale, miglior piazzamento societario ottenuto in una manifestazione maschile di livello nazionale.

Sarzana ha ospitato invece la finale di serie B dei campionati di società Under 18 che ha visto impegnata ancora la Stronese Splendor, con la formazione femminile, e l'Ugb in gara anche nel settore maschile quale unica rappresentante piemontese. Mentre la Stronese ha chiuso al dodicesimo posto, complice la forzata rinuncia di alcune atlete, le ragazze di Roberto Rastello hanno conquistato il secondo posto staccate di un sol punto dalle padrone di casa. Sull'esito finale del meeting, e relativa promozione in serie A1, pesa ancora il ricorso dell'Ugb che al termine della manifestazione ha riscontrato un'irregolarità da parte del Cus Torino che di fatto l'ha privata del punto che le avrebbe, visto il maggior numero di vittorie individuali, consentito di chiudere al primo posto.

I colori lanieri sono stati difesi da Eleonora Guelpa, Valeria Marinoni, Xheni Osmani, Michela Rota, Lara Giardino, Paola Aimone, Francesca Scarpino, Elena Varoni e Valeria Bellan. La Stronese si è invece affidata a Rosalena Simeoni, Enrica Drago, Letizia Gabella, Valentina Bernascone, Katia Bego, Caterina Bori e Luisa Zegna. Significativo anche il terzo posto della formazione maschile dell'Ugb composta da Paolo Baggio, Daniele Crivellaro, Andrea Castaldi, Andrea Finotti, Matteo Biolcati, Gabriele Aprile, Luca Collidoro, Michele Lisco e Mattia Andriotto. [w. d. b.]

Valeria Marinoni ha concluso a Grosseto una stagione da incorniciare

La giavellottista della Stronese Enrica Drago ancora in evidenza

CALCIO, I RECUPERI

In vetta alla classifica della Promozione. I risultati

Val Mos e Borgovercelli sono ripresi dal Piovera

VERCELLI

Tempo di recuperi in serie D e nei campionati regionali. Nonostante la pioggia tutti gli incontri sono stati regolarmente disputati e, dunque, tutte le formazioni sono a pieni giri.

Nel Cnd largo successo esterno dell'Ivrea sul terreno del Gravellona: un 3-0 che permette agli eporediesi di compiere un balzo in classifica decisamente sostanzioso. L'undici di Eberini, con 12 punti, ha così scavalcato in un sol colpo le coppie Volpiano-Borgomanero (10) e Cuneo-Valenzana (11). Sempre più delicata la situazione del Gravellona che, con due soli punti, resta al penultimo posto (dietro c'è solo la derelitta Imperia ancora al palo).

In Eccellenza tira un sospiro di sollievo il Trino. Il Cumiana non è andato oltre lo 0-0 interno con Centallo e, con sette punti, rimane a distanza di sicurezza dagli azzurri, primi a quota dieci con il Pinerolo.

In Promozione, girone D, Val Mos e Borgovercelli non sono più da sole in vetta. A raggiungere la coppia laniero-vercellese, a quota 8 punti, il Piovera che, nel recupero, ha espugnato 4-3 il terreno del Sandamianferrere. I monferrini, terz'ultimi con 3 punti, hanno comunque confermato i miglioramenti già emersi a Canelli.

Senza reti il recupero del girone C di Prima categoria tra La Vischese e Villareggese. Intanto, complice la sentenza del giudice sportivo, la classifica è stata stravolta: il Banchette, vincendo a tavolino il match con l'Issogne (sul campo i valdostani si erano imposti 2-1) ha raggiunto il St Pierre al comando (12 punti).

Intanto il Gattinara (penultimo nel girone A) ha ufficializzato il nome del nuovo tecnico: Fabio Zanetti, ex Briga, che esordirà già domenica al Comunale contro la Pombiese. [p. m. f.]

HOCKEY

Ma non sarà facile. Dubbio Motaran-Squeo

L' Amatori a Modena cerca punti-salvezza

L'Amatori domani cerca punti salvezza nella difficile trasferta di Modena dove affronterà una squadra che di recente si è molto rafforzata Ma anche i gialloverdi sono migliorati rispetto all'avvio di stagione

VERCELLI

C'è un clima di cauto ottimismo in casa Amatori alla vigilia della trasferta di domani sera a Modena (fischio d'inizio alle 21). Non tanto sul match contro gli emiliani dell'ex tecnico Paolo Ragazzi, quanto sulle potenzialità future della squadra: «Alla vigilia ci pronosticavano tutti come candidati diretti alla retrocessione - osserva l'allenatore-giocatore Andrea Perin - in queste prime uscite, invece, abbiamo dimostrato il nostro valore. Specialmente nell'esordio con il Trissino dove, soltanto per una manciata di secondi, non abbiamo strappato un successo che, per quanto fatto vedere in pista, era meritato».

A Modena, comunque, sarà tutt'altra musica. E non solo per il fattore ambientale: «Giocare nel palasport dei giallobl ù non è mai stato facile - dice Perin - tantopiù adesso che i modenesi si sono notevolmente rafforzati con gli acquisti degli argentini Karam e Salinas. Non a caso si sono qualificati per la final four di Coppa Italia e vinto all'esordio su un campo non facile come Scandiano. Nonostante questo siamo pronti a giocarci sino in fondo le nostre chances».

Soltanto alla vigilia Perin deciderà quale sarà il quintetto-tipo: «C'è ancora l'allenamento di rifinitura e bisognerà valutare la condizione fisica dei ragazzi che, fortunatamente al momento, mi sembra discreta». Qualcuno si era stupito, contro il Trissino, di non vedere in pista sin dall'avvio Squeo, autore poi di tre reti. «Ormai nell'hockey moderno si decide tutto nel secondo tempo - commenta il mister - come d'altra parte abbiamo imparato a nostre spese, rimontando da 1-3 e facendoci raggiungere sul 4-4. Non sempre, dunque, la formazione di partenza è quella che finisce la gara». E' comunque probabile che il team anti-Modena sarà Provera, Gazzoli, Perin, Costanzo; in ballottaggio Marco Motaran e Squeo che, comunque, avranno spazio nell'arco dei 60'. [p. m. f.]

CARS Celoria Santhià
CENTRO REVISIONI:
DAL LUNEDI' AL VENERDI': DALLE 8 ALLE 12 - DALLE 14 ALLE 19
SABATO: DALLE 8 ALLE 12
APERTO LE DOMENICHE POMERIGGIO
SERVIZIO AUTOVETTURE SOSTITUTIVE GRATUITO - PREREVISIONI SU MOTO E MOTORINI
Corso Sempione, 38 - SANTHIÀ - Tel. 0161.93.00.13 - Fax 0161.92.36.88

VEICOLI COMMERCIALI
TUTTA LA GAMMA USATO PARI AL NUOVO - Climatizzatore

GOLF TD 115CV HIG LINE pronta consegna + POLO AZIENDALI da immatricolare

CLASSE A
Aziendali da immatricolare
Full optional

LANCIA LYBRA
Aziendali da immatricolare

SCENIC TD
anno 1999 - full optionals
da immatricolare

MULTIPLA JTD
Aziendali - km. 0
full optionals

FORD KA
Aziendali - da immatricolare

TOYOTA RUNNER
ECO DIESEL

Per la pubblicità su
LA STAMPA
PK publikompass
SALODINI srl
Agente Publikompass spa
VERCELLI
Via Duchessa Jolanda, 20
Tel. 0161.250.754 - 0161.625.92
BIELLA
Viale Roma, 5
Tel. 015.849.12.12
Telefax 015.849.33.25
0161.625.92

GLOBO
DANCING - DISCOTECA • BORGOVERCELLI • 0161 - 213578

VENERDI' 13 OTTOBRE Annalisa Simeoni
SABATO 14 OTTOBRE
Valeria Marini
orchestra Mauro Levrini
DOMENICA 15 OTTOBRE Genio & Pierrots

Azienda di recente costituzione, in forte espansione, operante nel settore termo-idraulico, per il proprio ufficio progettazione e sviluppo nuovi prodotti ed evoluzione dei prodotti esistenti
cerca
LAUREATO O DIPLOMATO
ad indirizzo tecnico-meccanico
Che possieda i seguenti requisiti:
- Pluriennale esperienza tecnico-produttiva maturata nel settore termo-idraulico e/o valvolame e/o rubinetteria.
- Buona conoscenza ed esperienza di disegno tecnico con utilizzo di tecnologie informatiche.
- Propensione ed esperienza di progettazione, studio di fattibilità ed analisi costi, di nuovi prodotti.
- Conoscenza delle normative tecniche del settore e delle omologazioni internazionali.
- Sarà fattore preferenziale la conoscenza della lingua inglese parlata e scritta.
Si offrono inquadramento e retribuzione commisurati all'effettiva capacità ed esperienza.
Luogo di lavoro: basso Cusio
Si invitano i candidati ad inviare urgentemente dettagliato curriculum, indicando un recapito telefonico, alla Casella Postale 88 - Gattico (Novara)

TELECOM ITALIA
www.telecomitalia.it
COME VORRESTI CHE FOSSE IL FUTURO ?
TELEFONIA FISSA, MOBILE, INTERNET, INFORMATION TECHNOLOGY, THE NEXT THING.®